EDICION DE 24 PAGINAS
AGENCIAS EN EL EXTERIOR:
NUEVA YORK: 141, BROADWAY
LONDRES: 4 & 5 COPTHALL COURT
AGENCIAS EN TODAS LAS PROVINCIAS

LA NACION

PRECIO: 20 CENTAVOS
NUMERO ATRASADO: 40 CENTAVOS
SUSCRICIONES
Por un año: $ 50.00 - Por seis meses: $ 26.00
Por 3 meses: $ 14 - Por un año exterior: $ 110.00

AÑO V
Santiago de Chile, Domingo 17 de Abril de 1921
Núm. 1,555

LA NOVELA DE UN AUTOR

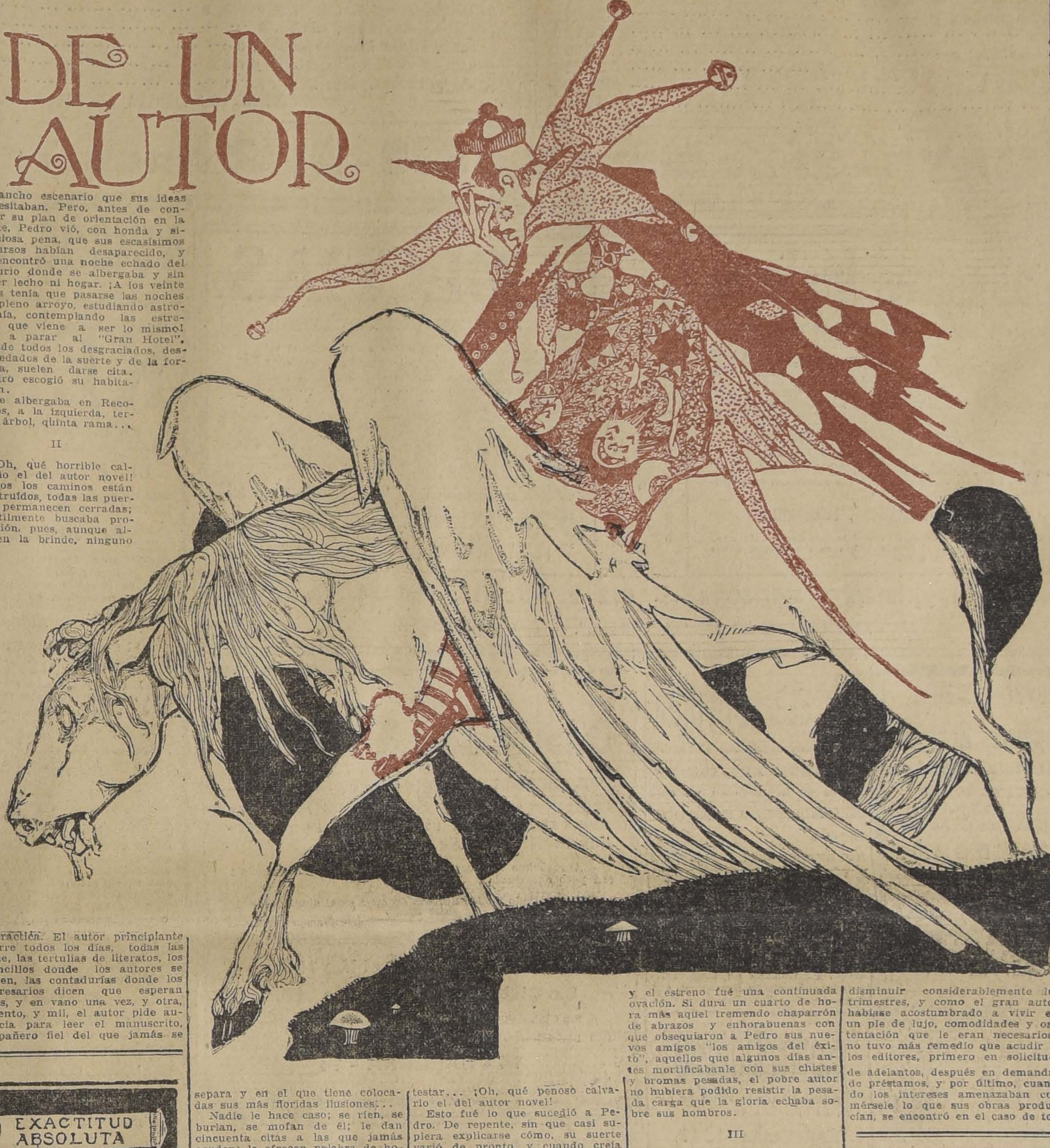

Allá, en las melancólicas um- rías de la aldea, el pobre mucha- ho se ahogaba, le faltaba espacio ambiente donde respirar. Aque- los dilatados horizontes, que su ista apenas abarcaba, parecíanle strechas cárceles donde su cere- ro sufría todos los martirios, to- as las torturas.

¡Qué horrible vida! Tener pen- amientos de gloria, ideas grandes, trevidas, concebir halagadoras speranzas y hallar después el tris- despertar, la monótona exis- encia de todos los días, y siem- re igual...

Aquello no podía ser eterno... no lo fué. Pedro, decidido por n a buscar escenario más grande ue el de su aldea, donde poder emostrar lo que valía, comenzó a reparar en silencio su viaje a la orte. Allí, con su talento, con sus randiosas iniciativas, consegui- a al cabo abrirse camino y al- anzar un puesto que al propio empo que los laureles imperece- deros de la gloria le proporcio- ara cómodo bienestar y prove- hos positivos.

Pedro meditaba gravemente du- ante largas horas aquella evolu- ón. Su historia tenía muchos untos de contacto con la nacien- historia de innumerables gran- es hombres... ¿Cómo se atre- eron a lanzarse en la vertigino- vida de la corte, aquellos po- es diablos, que a fuerza de lu- has y trabajos escalaron los pri- eros puestos de la nación? A ien seguro que si no hubieran nido alientos para desechar las eocupaciones naturales, y op- ndo por lo más cómodo, no se biesen arriesgado a correr toda erte de aventuras, aquellos ge- os permanecerían obscuros y sconocidos.

Decididamente, no había que atir vacilaciones. Las armas que talento tiene para lanzarse a la lea, son siempre iguales. Es la ica lucha en la vida donde el ntrario no tiene ventajas; las ntajas todas están después al la- del que vence.

Y Pedro se decidió por fin. Una che, mientras sus parientes scansaban de las rudas faenas l día, hizo su equipaje, que en- rró cómodamente entre las cua- puntas de su pañuelo, y des- és de escribir a su familia una ta lacónica dando a conocer su olución, salió carretera adelan- dirigiéndose a la corte, como a mariposa que atraída por la volara con ansia hacia el fo- sin presumir que allí puede rir, abrasada...

¿Recursos? ¡Bah! El pobre mu- acho no contaba con más re- rsos que los que su ingenio pu- ra proporcionarle. Con la men- llena de halagadoras esperanzas los labios cuajados de estrofas flor, Pedro entró en Madrid, spirando ansioso la viciada at- ósfera de la corte.

En un principio sintió desfalle- mientos, desmayos, cobardías; ero esto duró poco. Su voluntad gró sobreponerse a todo, y me- o atontado por el continuo ir y nir de las gentes, asustado y eyendo que los tranvías y ca- ajes le perseguían a él única- ente, pues a todas horas tenía e huir de ellos para que no le opellaran, Pedro procuró, por antos medios estaban a su al- nce, orientarse en aquel mar oceloso, donde creía encontrar el ancho escenario que sus ideas necesitaban. Pero, antes de concluir su plan de orientación en la corte, Pedro vió, con honda y silenciosa pena, que sus escasísimos recursos habían desaparecido, y se encontró una noche echado del tugurio donde se albergaba y sin tener lecho ni hogar. ¡A los veinte años tenía que pasarse las noches en pleno arroyo, estudiando astronomía, contemplando las estrellas, que viene a ser lo mismo! Fué a parar al "Gran Hotel", donde todos los desgraciados, desheredados de la suerte y de la fortuna, suelen darse cita. Pedro escogió su habitación.

Se albergaba en Recoletos, a la izquierda, tercer árbol, quinta rama...

II

¡Oh, qué horrible calvario el del autor novel! Todos los caminos están obstruídos, todas las puertas permanecen cerradas; inútilmente buscaba protección, pues, aunque alguien la brinde, ninguno la práctica. El autor principiante recorre todos los días, todas las noche, las tertulias de literatos, los saloncillos donde los autores se reunen, las contadurías donde los empresarios dicen que esperan obras, y en vano una vez, y otra, y ciento, y mil, el autor pide audiencia para leer el manuscrito, compañero fiel del que jamás se separa y en el que tiene colocadas sus más floridas ilusiones...

Nadie le hace caso; se ríen, se burlan, se mofan de él; le dan cincuenta citas a las que jamás acuden; le ofrecen palabra de honor de estrenarle su obra en aquella temporada, y pasan temporadas y la obra no se estrena, y el principiante llora lágrimas de sangre, de amarga y sombría desesperación, y tiene que devorar sus lágrimas en silencio y aceptar las humillaciones que se le imponen y saludar al día siguiente con fina y suplicante sonrisa a los mismos que la víspera se burlaron de él... No puede rebelarse, no puede protestar... ¡Oh, qué penoso calvario el del autor novel!

Esto fué lo que sucedió a Pedro. De repente, sin que casi supiera explicarse cómo, su suerte varió de pronto, y cuando creía que le tomaban a broma, que se burlaban de él— tan acostumbrado estaba ya a sufrir humillaciones y desprecios— un día encontró un empresario que en vísperas de arruinarse, y no encontrando autores que quisieran arriesgarse a comprometer el éxito de una obra, acogió el drama de Pedro, y en cuatro días le hizo ensayar y anunció su estreno.

La obra fué puesta en escena y el estreno fué una continuada ovación. Si dura un cuarto de hora más aquel tremendo chaparrón de abrazos y enhorabuenas con que obsequiaron a Pedro sus nuevos amigos "los amigos del éxito", aquellos que algunos días antes mortificábanle con sus chistes y bromas pesadas, el pobre autor no hubiera podido resistir la pesada carga que la gloria echaba sobre sus hombros.

III

Durante algunos años, la buena estrella de Pedro no se eclipsó. Sus obras eran solicitadas con insistencia y el público las recibía siempre con aplauso. El autor— porque ya lo era— cobraba pingües trimestres y gozaba contento de su popularidad.

Pero vino al fin el agotamiento. Los primeros fracasos hicieron disminuir considerablemente los trimestres, y como el gran autor habíase acostumbrado a vivir en un pie de lujo, comodidades y ostentación que le eran necesarios, no tuvo más remedio que acudir a los editores, primero en solicitud de adelantos, después en demanda de préstamos, y por último, cuando los intereses amenazaban comérsele lo que sus obras producían, se encontró en el caso de todos: veíase precisado a vender sus obras, aquellas obras que más rendimientos producían a su propietario y autor.

Tras de los primeros fracasos, vinieron los desvíos de las empresas, la indiferencia del público y las burlas de los compañeros envidiosos de sus afortunados éxitos. Y llegó el fatal momento, aquel en que el pedestal se desmorona y el ídolo cae por tierra; Pedro, el autor mimado, el favorecido por la suerte durante largos años, no encontraba teatro donde poder estrenar sus producciones... ¡Pobres producciones, hijas de un cerebro cansado, sin frescura, sin originalidad ni gracia, en fin!

Aturdido por tantos y tan repetidos golpes, el autor volvió los ojos al pasado, y un día encontróse lo mismo que aquel en que por vez primera en Madrid, solo y abandonado, vióse arrojado del miserable tugurio que le albergaba... ¡A los cincuenta años, con toda su experiencia, con todo su conocimiento de la vida, nuevamente estaba en pleno arroyo, obligado a estudiar astronomía o a contemplar las estrellas, que viene a ser lo mismo!

Y el gran autor, el mimado por los públicos y empresarios, aquél que había ganado y derrochado una fortuna con las obras que escribiera, tuvo que volver en busca de su antiguo hospedaje en aquel "Gran Hotel", donde encuentran albergue todos los desheredados de la suerte.

Hoy, si queréis ver a Pedro, id a Recoletos... Allí "se recoge" por las noches... Entrando, a mano izquierda, tercer árbol... quinta rama...

JOSE JUAN CADENAS.

La Casa San Francisco

en su afán de ofrecer constantemente a su distinguida clientela las últimas exigencias de la moda, en la cual se ha inspirado, acaba de recibir, un selecto y primoroso surtido, en géneros de lana, alta fantasía, para trajes sastre y batas, como también ofrecemos gamuza de seda, en colores de gran novedad a 50 pesos el metro.

También recibimos terciopelos de lana, en colores de última novedad a $ 14, 16, 18, 19.50, 22.60, 24, 26, 28, 28.80 y 29.50, el metro.

Todas estas mercaderías están recién recibidas y a precios rebajados

Allel Hnos.

MUEBLES

Los mejores en calidad y precios los hallará Ud. en la

FABRICA BRESCIANI

CALLE FREIRE 651

Entre Argomedo y 10 de Julio (barrio Maestranza)

A-19

LO MAS MODERNO
EXACTITUD ABSOLUTA
VULCAIN
Reloj Pulsera de Moda

"ESPECIFICO BENGURIA"

Cura la calvicie. Detiene la caída del pelo. Extermina la caspa. Las canas recuperan su color natural sin ser teñidas.

Ventas y consultas: MONEDA 875 (Altos)

Hago remisiones por encomiendas a cualquier punto de la República

Dr. RAFAEL BENGURIA B. - CASILLA 2426 - SANTIAGO

"LA PODEROSA" (S. A. C.)

CAPITAL: $ 1.000,000

Fíjese Ud. bien que faltan sólo 4 días para el 21 de Abril, fecha en que "La Poderosa" amortiza 203 "Bonos" de Previsión Económica, con premios de $ 5,000, 1,000, 500, 100, 50 y 20 pesos.

Dicho bono vale sólo UN PESO, valor que no se pierde jamás, pues si no sale favorecido en el sorteo mensual puede serlo en el sorteo de fin de año, y si tampoco lo fuese, lo será por amortización ordinaria, en el doble de su valor, al final del plazo estipulado.

No pierda la oportunidad de probar su suerte participando en el sorteo del día 21, adquiriendo los Bonos de Previsión y con opción a los premios ya indicados.

OFICINA MATRIZ:

Gal. Alessandri N.o 24 - Casilla N.o 2662

Agente General para la provincia de Santiago:

SR. ALFREDO FERRAN

GALERIA ALESSANDRI N.o 14

Agencias en toda la República

Feria Ureta y Cía.

DELICIAS 3410

Para el Lunes 18 del presente, a las 2 P. M

HABRA FERIA ESPECIAL

Con los siguientes productos agrícolas:

Afrecho
Afrechillo
Avena
Carbón blanco y de Espino
Cebada
Frejoles
Granzas
Leña por carga y ensacada
Maíz
Mostaza
Paja
Papas
Pasto
Trigo

Queso y Mantequilla

De las mejores marcas.

RAIMUNDO URETA E.
Gerente

CLUB DE NEUMATICOS AJAX

En el sorteo efectuado ayer Sábado 16 de Abril de 1921, ante el Notario Mariano Melo E., salieron favorecidos los iguientes números:

Club 3 (Sorteo 31): el número 139, perteneciente a Arturo Marringle, Jotabeche 162.

Club 4 (Sorteo 24): el número 96, perteneciente a Manuel Poblete.

BARAHONA Y MARIN

BANDERA ESQ. SANTO DOMINGO

La San Juan de Dios

Avisa a toda persona que tenga alguna operación comprendida entre los números 54611 al 55197 y 46903 al 49703, se sirvan retirarla o renovarla antes del 18 del presente, fecha en que se licitarán en remate público

ADVERTENCIA IMPORTANTE:

Debemos advertir al público que si el presente aviso no ha sido publicado con más anterioridad como hasta aquí ha sido nuestra costumbre, es debido a que la Inspección de Casa de Préstamos nos ha notificado el presente remate con sólo 24 horas de anticipación.

Hacemos esta observación para deslindar responsabilidades, pues hasta la fecha todos los avisos de remates nos eran notificados con cuatro y cinco días de anterioridad, tiempo suficiente para avisar por correo a las personas interesadas.

DELICIAS 745

COMO NO HAY MEJOR LOTERIA

que la Nacional Argentina,

TAMPOCO HAY MAS ACREDITADA

y afortunada Casa donde usted pueda adquirir los billetes de esta Lotería, que la de

E. TURRI

SANTIAGO: Pasaje Balmaceda 10.
VALPARAISO: Prat 118.
B. AIRES: Galería Güemes 356.

PROXIMOS SORTEOS, ya en circulación:

DIAS 21 Y 28 DE ABRIL, DE ARGENTINOS

$ 80,000

EL BILLETE ENTERO VALE $ 65 CHILENOS.

CADA QUINTO A $ 14 CHILENOS.

En cada uno de estos dos sorteos juegan 37,000 números con $ 388,500 argentinos en 7,000 premios.

Las REMESAS en pago de los billetes de Lotería pedidos pueden hacerse: por giro postal o telegráfico (TELEGRAFO COMERCIAL), letras bancarias o de la Caja de Ahorros, billetes premiados, y, en último caso, enviando el dinero efectivo en carta certificada, y, al ser posible, lacrada. Diríjanse valores y correspondencia SOLAMENTE a:

E. TURRI, Casa Chilena

SANTIAGO
CASILLA 3217

Tanto a los señores aficionados de Santiago como a los de provincias, ruego EVITEN hacer sus pedidos o comprar billetes de Lotería a persona sin responsabilidad, que podrían sorprender su buena fe, y enviar sus órdenes exclusivamente a E. TURRI (Casa Chilena).

Depósito de paños "LA 21 DE MAYO

LIQUIDACION PERMANENTE DE TODAS LAS MERCADERIAS

JERSEY de lana lindos colores, ancho 1.40, a	$ 26.00
PAÑOS colores surtido, ancho 1.40, a	12.00
PAÑOS listados escocés y cuadros, colores de moda, a	15.00
CASIMIRES para hombre, completo surtido, a	20.00
CASIMIRES abrigo, clase buena, a	28.00
TERCIOPELOS de lana, completo surtido, a	18.00
GAMUZA muy fina de todos colores y clase, a $ 28, $ 30 y	35.00
GABARDINAS impermeables, muy fina lana, a	30.00
TRICOTINA de todos colores, a	20.00

SARGAS surtido completo colores, ancho 1.40, a
TERCIOPELOS para sombrero, pura seda, a
PELUCHE, seda para sombreros, a
TERCIOPELO inglés, colores y negro, a
FRAZADAS muy finas, guarda, a
BUFANDAS lana inmenso surtido, a
SOBRECAMAS de todos colores y clase
SABANAS hechas, clase buena, par a

TODOS LOS LIENZOS EN REALIZACION

LA 21 DE MAYO - 21 de Mayo N.o 698 - DIAZ Hnos. Teléf. 29

DEFUNCION

Habiendo dejado de existir mi querida esposa

Ana Corbalán de Villalón

Ruego a mis amigos concurran a sus funerales, que se llevarán a cabo hoy a las 4 P. M.

El cortejo saldrá de Gorbea 2448.

Faustino Villalón.

DEFUNCION

Ha fallecido el Capitán retirado del Ejército don

Demofilo Martínez Valdivia

Sus restos serán conducidos al Cementerio General hoy a las 4 P. M. El cortejo partirá desde el Pensionado del Salvador.

LA FAMILIA.

DEFUNCION

Ha fallecido el señor don

Luis Ortiz Olavarrieta

Sus restos serán conducidos al Cementerio General hoy a las 4 P. M. El cortejo partirá desde Moneda N.o 840.

LA FAMILIA.

EXPRESION DE GRACIAS

Damos las más expresivas gracias a las personas que acompañaron al Cementerio los restos de nuestro querido esposo, hermano e hijo,

José 2.o Navarro

LA FAMILIA.

DEFUNCION

Damos los más sinceros agradecimientos a las personas que se dignaron acompañar al Cementerio los restos de nuestra inolvidable hija

Aurístela

Pedro Rojas y señora.

EMPRESA FORLIVESI

Unica en el ramo

Atiende al público con el mismo esmero, tanto por servicios de lujo como por servicios modestos.

Calle Compañía 1037 - 1041

Edificio del PALACIO ARZOBISPAL

Juan Forlivesi

TELEFONO INGLES 377

POMPAS FUNEBRES

— DE —

Juan A. Zenteno V.

Arturo Prat 711, frente a 10 de Julio

TELEFONO INGLES 2724

SERVICIOS ECONOMICOS

Ataúd con zinc.
Capilla ardiente.
Carroza de 1.a.
Un coche americano por 150 pesos.
Ataúd y carroza, $ 35.00.
Ataúd y carroza blanca desde $ 30.

SERVICIO NOCTURNO

Casimires Ingleses

Asombrosa Liquidación por cuenta de varias fábricas

CASIMIRES para jóvenes, lindos matices, ancho: 1.45 c|m., el metro a	$ 11.00
CASIMIRES pura lana retorcidos, dibujos y colores última moda, el metro a	$ 25.90
CASIMIRES pura lana peinados, últimas creaciones, ancho de 1.55 c|m., el metro a	$ 28.90
CASIMIRES pura lana, lana peinada y retorcida, ancho: 1.50 c|m., el metro desde $ 38, a	$ 32.00
CASIMIRES para SOBRETODO, CALIDAD "ESPONJA", COLORES Y MATICES ESTUPENDOS, CREACION, CREACION, CREACION, de la Casa Achs, Brothers LIMITED, ancho: 1.50 c|m., PRECIO UNICO, a	$ 32.00

Llamamos especialmente la atención sobre este artículo, lo más de MODA y elegante, al par que hilado con lana Australiana.

SUAVIDAD, DURACION, ECONOMIA

CASIMIRES para SOBRETODOS ancho, desde 1.60 c|m. Lindos gustos, incluso el más exigente se convencerá, desde $ 42.00 el metro, hasta $ 18.

LIQUIDAMOS 23,000 A PRECIOS INFIMOS

PERFUMERIA PEELE. Pídala en todas partes

PARAGUAS INGLESES

COLCHAS

OFERTAMOS EXCEPCIONALMENTE

Para una plaza, cada una desde $ 22 hasta el más ínfimo precio, de	$ 12.00
Para plaza y media, cada una, desde $ 25 hasta	$ 15.25
Para dos plazas, ancho 2 x 2.40 c|m., c|u. desde $ 32 hasta	$ 24.50

BLANCAS, CELESTE, ROSA, SALMON, PAJA, ORO, VERDE, Etc., Etc.

LLAMAMOS LA ATENCION A CONVENTOS, COMERCIANTES, COMUNIDADES, HOSPITALES.

PAÑUELOS DE REBOZO, PURA LANA, IMPORTADOS, NEGROS, SOLIDOS, desde $ 26 hasta	$ 24.00
VIYELLA, LANA LEGITIMA INGLESA, LAVABLE, COLORES SOLIDOS Y GARANTIDOS de la Casa Atkinson & Sons Ltd. Ancho: 85 c|m., el metro	$ 6.75

OFERTA ESPECIALMENTE ADECUADA PARA LA EPOCA ACTUAL

CASIMIR PURISIMA LANA, GARANTIDO, COLOR SOLIDO en azul marino y negro, ancho: 1.45 c|m., el metro a	$ 15.00
Hay creaciones preciosas en listados de última moda, el metro, desde $ 49 hasta	$ 16.50

Unica Casa Importadora y Exportadora -:- 612 Bandera 612, casi esq. Sto. Domingo

ANTIGUO EDIFICIO DE "EL CHILENO". — (NO CONFUNDIRSE)

POMPAS FUNEBRES

Empresa Zenteno

Delicias 2584

CASI ESQ. MOLINA

(4 cuadras Estación Central)

TELEFONO INGLES 524

CARLOS ZENTENO LOYOLA

$ 11,500

Vendo de ocasión casa en calle San Isidro, 7 piezas, luz eléctrica de cal y ladrillo, techo de zinc, mide 12 por 45, pagadera con $ 4,000 al contado; el resto a largo plazo en cuotas de $ 200 mensuales.

Tratar: **PRAT 1570**

A-18

$ 69

LINDOS AMOBLADOS COMPLETOS y con mesa de centro, estilo americano de morcillón. Sofáes a $ 22, butacas a $ 11, mesas desde $ 9.50, canastos maletas desde $ 1.90 c|u., papeleros $ 1.20 c|u., jardineras artísticas a $ 125 c|u., costurerítos finos a 0.90 c|u., costureros con patas a $ 2.80, cambuchos roperos a $ 2.90, sillones para niños $ 2.90, canastos corrientes grandes a 0.50, 0.70 y 0.90 c|u. **Gran Fábrica Inglesa de Muebles de Mimbre— SAN ISIDRO 261.**

A-18

LÁPICES VENUS

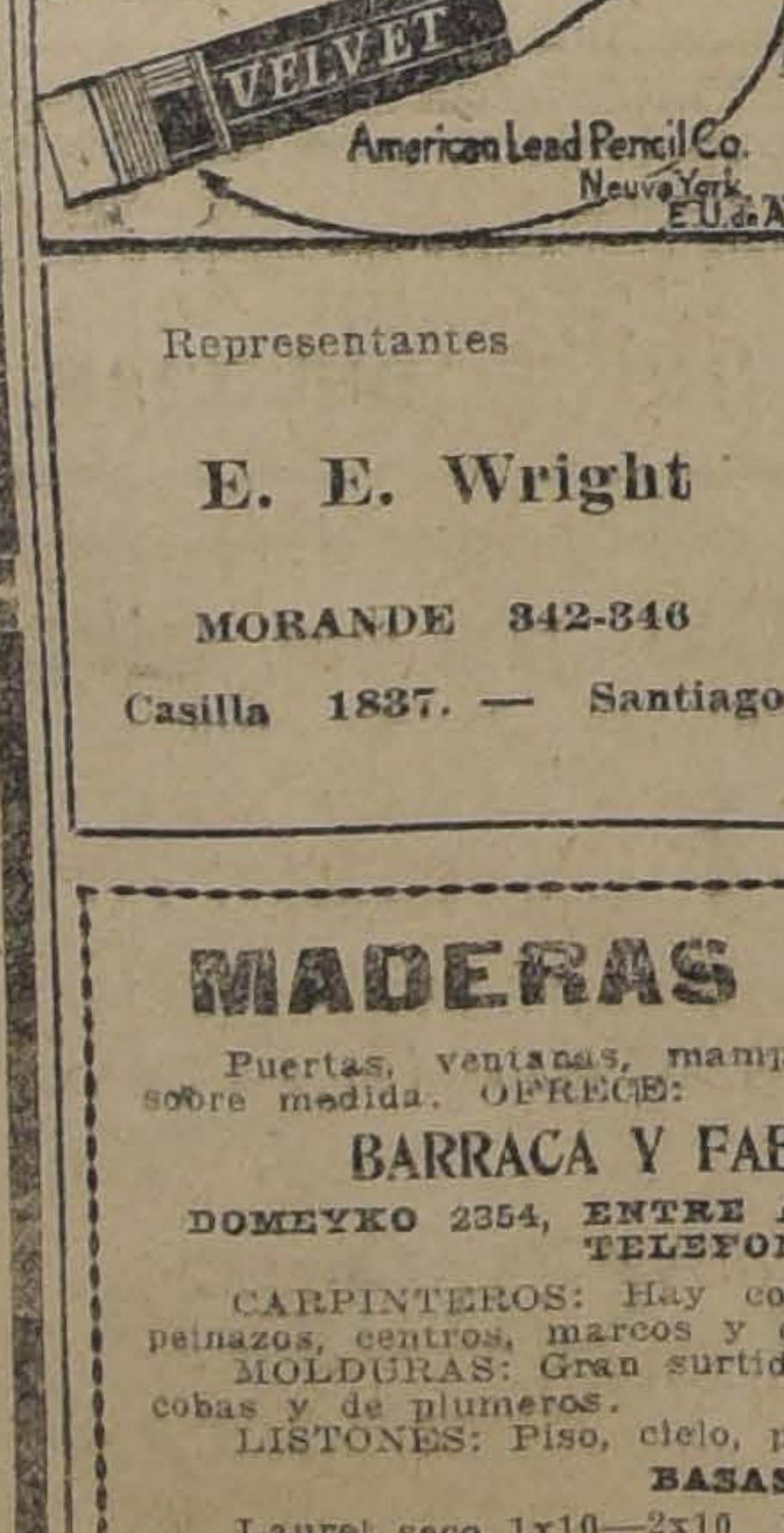

17 grados fijos y 2 de copiar
Para aquellos que exigen lo mejor.
VENUS
BÚSQUESE EL ACABADO DE FANTASÍA
LÁPICES VELVET
Banda Azul
EL VELVET ES ÚNICO EN SU CLASE
VELVET
American Lead Pencil Co. Nueva York E.U. de A.

Representantes

E. E. Wright

MORANDE 342-346

Casilla 1837. — Santiago

Libreta Perdida

Libro inventario con el nombre de Juan Benoit y Cía., olvidado el Jueves en la tarde en un auto Ford, se gratificará al que lo devuelva a

HUERFANOS 1326, Oficina N.o 5

BOTICA

SE VENDE

Capital: $ 50 a $ 60,000

Barrio central. Clientela formada. Facilidades de pago. Pormenores: **Próspero Arriagada**, edificio Ariztía, 5.o piso.

Repartidores

competentes para la venta de cerveza, se necesitan en

Esperanza 1247

Casa Central

SIN ALTOS

hasta $ 600 se necesita

Casilla 706

Afinaciones

ARTISTICAS DE PIANOS

ORDENES

CASA BECKER

AGENTE

Buenos informes, necesito vender calles y plazas, artículo noble, garantizo $ 20 diarios.

AGUSTINAS 1320

DE 10 A 11 Y DE 3 A 4

Sastrería La Marina

Ternos sobre medida de casimires netamente inglés, y Sobretodos importados (Durrberys) entregamos con grandes facilidades de pago.

Aprovechen esta ocasión de vestir bien, con elegancia y con poco desembolso.

El resultado de los Sorteos de ayer es el siguiente:

6.o Club: Sorteo 43, el N.o 100.

7.o Club: Sorteo 20, el N.o 108.

8.o Club: Sorteo 1, el N.o 20.

9.o Club de Ternos y Sobretodos finos en formación; quedan pocos números, aprovechen de ingresar.

14 - BANDERA - 14

LOZA MAYOLICA DE DINAMARCA

LA MAS ALTA NOVEDAD

Recibió la MERCERIA COLON

B. GUERRERO & Co.

ESTADO esq. AGUSTINAS

PROPIEDAD COMERCIAL

OCASION

En el centro 700 met. de superficie, 12 de frente. Construcción sólida, antigua de 2 pisos compuesta de 2 casas independientes.

En la casa en bajos puede construirse dos almacenes destinando el resto para oficinas de profesionales o casa-habitación. Altos con numerosos departamentos.

Con un gasto de $ 25,000 se hace esta transformación, modernizándola totalmente, pudiendo comprobar el mismo interesado una renta de $ 24,800.

PRECIO: $ 145,000

Deuda Caja Hip. 8 o|o-1 o|o, $ 60,000 al contado, $ 40,000.

SOCIEDAD COMERCIAL DE AGRICULTORES

HUERFANOS 1247

A la Colonia Italiana

La **PANADERIA CHILE**, del señor **MARIO ZOLEZZI**, ofrece Bizcochos de huevo, Bizcochos Layacchio, Glissini, Torino; pedirlo en los principales Emporios.

A$ 169.90 el terno en casimires escoceses, ofrece como réclame la

Sastrería "Lozano"

493 - SAN ANTONIO - 493

NOTA.—Vestoneros trabajo fino necesito.

MADERAS ELABORADAS

Puertas, ventanas, mamparas, galerías y celosías. Se hacen sobre medida. OFRECE:

BARRACA Y FABRICA "LA REPUBLICA"

DOMEYKO 2354, ENTRE AVENIDA ESPAÑA Y REPUBLICA
TELEFONO 182, PARQUE

CARPINTEROS: Hay completo surtido de batientes, palillos, peinazos, centros, marcos y empostas.

MOLDURAS: Gran surtido, se hacen sobre medida; mangos escobas y de plumeros.

LISTONES: Piso, cielo, parquet y zócalo.

BASAS DE PIEDRA

Laurel seco 1x10—2x10. Raulí, lingue y álamo; roble de 7 metros y 8 metros.

M. ESCOBEDO M.

LLEGO

gran surtido de

LAMPARAS

para Salón, Comedor, Hall, Escritorio Dormitorio, etc., de todos estilos.

Precios sin competencia

PABLO SCHAUFELE, Ing.-MONJITAS 834-TELEF. ING. 1753
CASILLA 2739

AVISOS DE REMA

REMAT

Por acuerdo de los herederos de don Carlos matará

El 4 de Mayo próximo, a las 3

ante el compromisario don Horacio Fabres, en lle Compañía 1213,

EL FUNDO CERRO NEG

situado en el departamento de la Victoria, inmedi dad de San Bernardo, de 217 hectáreas más o yéndose instalación completa de pastería con lica, 24 posesiones de inquilinos, tres casas ha taciones, etc.

MINIMUM: $ 850,000

El precio se pagará reconociendo el subasta lor comercial el día del remate, una deuda al cario del 8%-1%, de $ 250,000 primitivos, red mil 127.13, y el resto en tres cuotas iguales, otra a seis meses y la tercera a un año plazo, las dos últimas del 8% anual.

Si no hubiere postores por todo el fundo cuerpo, se lo pondrá en remate en el mismo juelas, como sigue:

HIJUELA A. — MINIMUM: $ 64

Tiene 189 hectáreas, más o menos, se inclu ción, la instalación de pastería y once regadores Maipo. El precio se pagará reconociendo el deuda hipotecaria mencionada, que quedará redu do se remata en hijuelas, a $ 211,311.87, amortización extraordinaria que hará en dicho vendedora; y el resto en tres cuotas iguales, otra a seis meses y la tercera a un año, con últimas del 8% anual.

HIJUELA B. — MINIMUM: $ 1

De 23 hectáreas más o menos, situada camino a Puente Alto con el de Los Morros casa habitación, tres casas para inquilinos y Canal de Maipo.

HIJUELA C. — MINIMUM: $ 7

De 5 hectáreas más o menos, a la salida de San Bernardo, incluyéndose una casa habita para inquilinos, arboledas y un regador del Can

El precio de las hijuelas B y C se pagará iguales, una al contado, la otra a seis meses y la año, con intereses las dos últimas del 8% anual.

Para visitar el fundo, pedir coche al admi Emilio Muñoz, por carta o por teléfono N.o 41.

Bases y antecedentes en la Notaría Melo

REMAT

Por acuerdo de los herederos de don Carl rematarán ante el compromisario don Horacio estudio, Compañía 1213, el

28 DE ABRIL, A LAS 3.30

las siguientes propiedades situadas en Santiago:

I.—Calle de Las CLARAS N.o 56, frente al de la Biblioteca Nacional.

MINIMUM: $ 250,000

El precio se pagará reconociendo el subasta lor comercial, el día del remate, una deuda a fav Hipotecario de Chile del 8%-1%, de $ 135,000 reducida a $ 132,892.92, y el resto la mitad al conta mitad a seis meses plazo, con intereses del 8% anu

II. — Calle SANTA ROSA N.o 92.

MINIMUM: $ 45,000

El precio se pagará la mitad al contado y el meses plazo, con intereses del 8% anual.

III. — Calle FARIÑA N.o 464.

MINIMUM: $ 30,000

El precio se pagará la mitad al contado y seis meses plazo con intereses del 8% anual.

El mismo día y hora se rematarán, también propiedades situadas en San Bernardo:

I. — Calle Covadonga N.o 119.—MINIMUM:
II.—Calle Covadonga N.o 139.—MINIMUM:

El precio de estas dos últimas propiedades mitad al contado y el resto a seis meses plazo del 8% anual.

Bases y antecedentes en la Notaría Melo

Remates de Prendas de Plazo Vencido

El Lunes 18 de Abril, a las 10 A. M., el martillero señor Patiño, rematará en la **Casa de Préstamos "LA SAN JUAN DE DIOS", Avenida Delicias N.o 745**, las prendas no rescatadas y comprendidas entre los números 54,511 a 55,197 y 46,903 a 48,703 lotes omitidos.

Hay: anillos con brillantes, diamantes y perlas, dos candelabros de plata, un piano, 44 piezas servicio de mesa de plaqué, pulsera con brillantes y piedra azul, escopetas, rosas con brillantes, relojes y cadenas de oro y plata, máquina de escribir, máquinas fotográ otras alhajas.

El Lunes 18 de A M., el martillero matará en la **Casa LEON", Avenida** 396, las prendas comprendidas entre 31,523 a 32,932.

Hay: ternos de blusas y calzado sillas de Viena, sobretodos, máquinas ponchos, velo y de seda, tido en ropa muchas otras

Las prendas desde dos horas PAGO AL CONTADO

El nuevo ideal de la mujer francesa

na nueva profesión que conduce a todos los honores y todas las alturas. — El París de antes de la guerra y el de hoy. — La romántica novela antigua y la fulminante novela actual

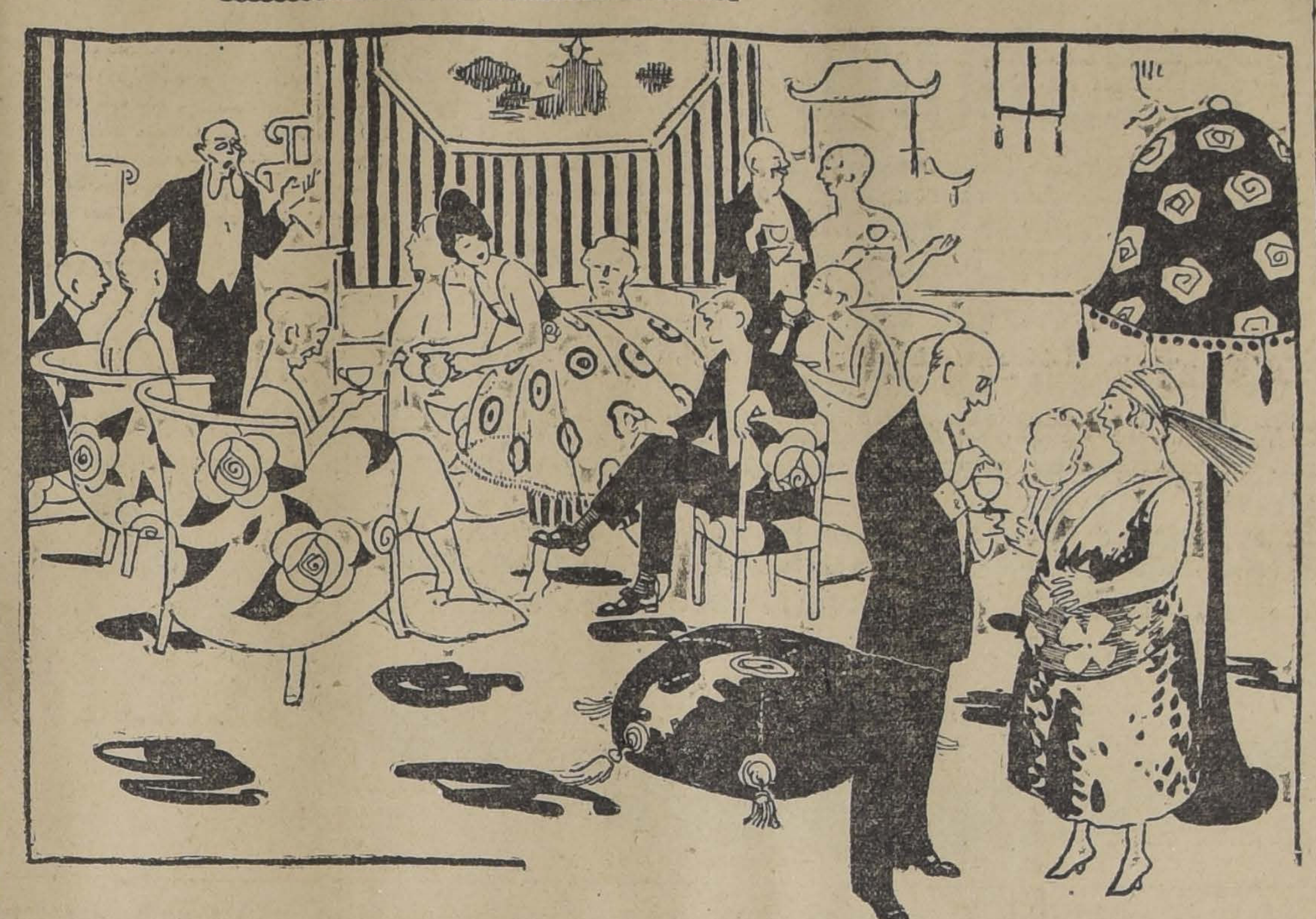

La vida nocturna de París, des- és de una interrupción de cinco os, de calles oscuras y vuelos de 'aube", ha vuelto a ser lo que a antes, poco más o menos.

Yo no sé qué será lo acertado, lo más o lo menos. Es más, cier- mente, cuando se considera que número de establecimientos de- ados al servicio del diablo se triplicado. Es menos, cuando tiene presente que el camino e eligen los parisienses para lle- r a la perdición es enteramen- nuevo.

El París del presente es tan di- ente del París de 1914, como el ablo "malvado" lo es de "per- so". Compárese lo que se ve y con el París de hace veinte os, cuando yo estaba en mi hemia juvenil— lo que se lla- en París "fin de siecle"— y se contrará difícilmente algún pa- ido.

Soy yo un anticuado? ¿Somos sotros todos unos vejestorios? no lo sé. Pero la mayoría de amigos, que conocieron el rís de 1890 y aún el de 1900, vienen conmigo en echar de nos algo en el París de hoy. rís, en los tiempos que fueron, "espiritual", una ciudad de iduría donde transcurría la stencia diciéndose y haciéndose as plenas de sutileza. Era uno verdadero parisién cuando po- alejar de su cara la tristeza un chiste, dicho con aguda ención. Y en aquellos días— usen al anticuado por volver ojos a la edad de oro—en ellos días la gente iba a París asar un "good time", pero un od time" que consistía en oir personas de talento hablar bien lecir cosas capaces de halagar a gente de gusto refinado.

un dentro de la más desenfre- la orgía, se respiraba una at- sfera de intelectualidad. Entre asiduos concurrentes a Mont- rtre eran famosos los cabarets ísticos, como el "Chat Noir", de muchos escritores de hoy, chos miembros de la Academia ncesa del día, graduados con or o deshonor, como quieran narles, devotos de las alegrías París, vivieron al margen de fórmulas sociales y morales; o había inteligencia y refina- nto aun en la peor de sus tra- uras; y la capital del mundo placer recordaba la cultura un to licenciosa de la antigua Ate- .

ahora... París, el París que e entre la puesta y la salida del no hace más que una cosa, sin er hacer otra: bailar única- nte. Eso es todo.

ocos de los cafés artísticos que n célebres antes de 1914 se han lto a abrir después de la gue- ; y si lo han hecho por cierto mpo han cerrado sus puertas tardanza. Aparecieron como o afectado, artificial, sin un al- interior que diera vida a sus ividades. Restaurants, cafés y arets se han convertido en sa- es de baile. Muchos teatros han jado el escenario al nivel del pi- y ahora se anuncian como lu- res para baile. Esto que ocurre París se repite en las ciudades provincia, y las capitales de ropa tratan de imitar a París. as personas no quieren hablar o no saben cómo hacerlo. Es como los cerebros de Europa descendido a convertirse en eras, piernas y pies. Esas son únicas partes del cuerpo que resan sentimientos o ideas, tan- en París, como en Europa, en días que corren.

as parejas bailan en silencio. tienen tiempo de cambiarse ni s palabras de amor. En los pasados tiempos, muchachas y jóvenes veían en los bailes una ocasión para hablarse unos a otros libremente y a menudo pasaban toda la noche sentados, divertidos con el "flirt". Cuando bailaban, hablaban del ritmo y movimiento de los pies. Ahora los jóvenes bailan como los clérigos en un funeral. Giran tiesos, con las cejas arqueadas, los dientes apretados y una expresión de profunda seriedad en su cara como si trataran de resolver un complicado problema de matemáticas. Los bailes de hoy son difíciles y requieren que el bailador concentre todas sus facultades mentales en lo que hace. Seguir los movimientos geométricos de un tango parisién es tan difícil como resolver un ejercicio de cálculo integral y diferencial, que es la tortura de un ingeniero.

Es fácil comprender como un hombre ocupado en importantes meditaciones de esta clase tenga poco tiempo para conversar con la mujer que sostiene por la cintura. En realidad, ella no es una mujer— en el verdadero sentido de la palabra— ella es una colaboradora, una asociada, una auxiliar en el gran trabajo del arte. La gente baila sin interesarse por su compañera. Ahora se baila sólo por bailar. Antes se invitaba una muchacha a bailar porque era bonita, o distinguida, o atractiva, o por algún otro motivo. Ahora se toman como vienen, bonitas o feas, inteligentes o estúpidas, siempre que usen una saya corta y ligera y estén dispuestas a seguir el movimiento alado que el compañero va a ejecutar con sus pies.

"Pero la gente siempre ha bailado", podrá objetar alguien. Es cierto. Pero antes el baile ocupaba un lugar secundario entre los placeres de la humanidad. Las artísticas y elegantes comidas, la música, el canto, las iluminaciones, las charlas amenas, fueron las principales diversiones de París, y, sólo como una variación de estos sólidos placeres, fué practicado el baile para romper la monotonía o para introducir una nota de alegre simplicidad dentro de las más serias diversiones.

Mientras tanto, una nueva carrera, una brillante y gloriosa manera de elevarse a los ojos del mundo, se ha abierto ante la nueva generación: la carrera del bailador de moda. Hasta hace muy poco tiempo corría como axiomático el pensamiento de que "el periodismo conducía a todos partes, siempre que se le dejara a tiempo".

Muchos jefes de gobierno, muchos grandes escritores, muchos multimillonarios empezaron como simples repórters. Ahora vuela por todas partes este otro aforismo: "El baile conduce a todo y no es necesario abandonarlo nunca". Yo no me atreveré a afirmar que se pueda ser el Presidente de Francia con sólo saber bailar bien un tango o un fox-trot. Pero sí me complazco en decir que un buen bailador puede ser con harta frecuencia el yerno del Presidente, del Primer Ministro o de cualquier otro encumbrado personaje, con la lisonjera y práctica seguridad de poseer sus millones algún día. No sabemos realmente hasta dónde puede ir un hombre en "su propia barquilla", pero yo apostaría que dentro de 20 años la gente dirá de éste o aquél distinguido e influyente caballero: "Empezó como profesor de baile, se casó más tarde con la que es su mujer, la cual tiene veinte millones, entró después en los negocios y logró alcanzar todo lo que ahora tiene".

Los dramas familiares en Europa han cambiado su estilo y su lenguaje enteramente. Ahora, cuando los padres irascibles se oponen a que la hija entregue su corazón y su dote preciosa a un desconocido, sin condiciones aparentes para sostenerla, pero a quien la chica conoció en un "dansant", oyen de sus labios estas frases desconcertantes: "O me caso con ese muchacho o me mato. Es el único hombre con quien puedo bailar. Nuestras almas se mueven y ondulan en perfecto ritmo como si fueran una sola. Nos comprendemos a las mil maravillas. Si así no fuera ¿cómo podrían mantenerse nuestros pies en un compás tan perfecto? Yo moriría de pena si alguna otra mujer lo tomara por esposo".

En los días de antaño, las mujeres eran lo más sobresaliente de un baile y parecían dominar como reinas sobre todos los presentes. Ahora las reinas han sido destronadas. Solamente hay reyes: famosos bailadores con cintura de avispas, con el pelo aplastado hacia atrás y ondulándose hacia el cuello como las llamas de una antorcha, que danzan con caras largas como si estuvieran planeando los más serios negocios de la tierra o a punto de encontrar la cuadratura al círculo. Estos jóvenes son los leones de todos los lugares públicos en los que reina el baile desde las diez de la noche hasta la mañana. Las mujeres que asisten los señalan y mencionan sus nombres con la misma reverencia con que, hace medio siglo, el público decía: "Aquel es Víctor Hugo"; "ese es Gambetta". Muchos de estos muchachos ven anunciados sus nombres con luces eléctricas en los establecimientos, como si se tratara de estrellas teatrales. Cuando no están en París, se hallan cubriéndose de "gloria" en los casinos de Trouville, Niza o Vichy. Y las pálidas bellezas se sienten enamoradas de ellos con el mismo ardor con que son atraídas por los grandes actores.

Recuérdese cómo eran las románticas novelas antiguas. "Un pobre; pero interesante joven" que acaba por casarse con una princesa de Europa o con una rica heredera de los Estados Unidos— no se olvide cómo alcanzaba estos prodigios— rescatando la heroína de entre las patas de un caballo desbocado o salvándola de una cuadrilla de feroces bandidos de Italia.

Nuestro héroe moderno está construído de delicado material y tiene una carrera mucho menos peligrosa. Para ponerse en contacto con las doradas herederas casi no necesita ni la presentación. Sólo necesita dar unas vueltas alrededor del salón de baile de los hoteles de moda y si las da lo suficientemente largas es seguro que las encuentra.

La materia prima "hombre" nunca estuvo tan alta en el mercado como en el día.

VICENTE BLASCO IBAÑEZ.

CRONICA EXTRANJERA

DE AUSTRIA

os historias inverosímiles

n el café Habsburg de la Ro- turmstrasse — verdadera Bol- extraoficial de los "Schieber"— ra uno de esos negociantes del stema de la cadena", y enseña conchas.

—¿Qué es esto?—le pregunta un no compañero suyo.

—¿Cómo? ¿No lo sabía usted? la nueva moneda del Paraguay.

—¿Sí? ¿Y cómo se cotiza?

—A setenta y cinco.

El negocio se realizó en segui- El comprador entregó al ven- or 7.500 coronas.

Al día siguiente el pícaro ven- for empieza a sentir remordi- ntos, y, sobre todo, miedo a la icía. Vuelve, pues, al café, y le e a su compañero:

—Oiga usted; lo de ayer no fué s que una broma. Las conchas son tal moneda, no tienen va- ninguno. Aquí tiene usted sus 00 coronas, y cancelemos el ac- de compra y venta.

—¡Imposible!—exclamó el otro; a no estoy en posesión de la neda paraguaya. Hoy se cotiza a ciento; las he vendido hace rato por diez mil coronas.

El inventor de la farsa tuvo perseguir sus conchas y en- trar a los compradores sucesi- . Cuando, al cabo de una se- na, logró su propósito, la "mo- la" del Paraguay se cotizaba ya loscientos, y el burlador burlado dió en el negocio 12.500 coro- .

'Se non é vero, e ben; trova- ... En Viena se compra todo e vende todo. Se compra todo, para guardarlo, sino con el ico propósito de revenderlo. La sma mercancía pasa por diez sonas intermedias, que no tie- n otro fin sino el de subir los ecios de todo, hasta de unas nchas...

* * *

Un aristócrata austriaco, gran igo de los perros, llama a un lio y le dice:

—Cómpreme dos hermosos zarceros. Pero que sean iguales.

El judío se rasca la nuca, menea la cabeza, y contesta:

—Estoy siempre y en todo a sus órdenes, señor conde; pero resultará dificilísimo. No olvide usted que hay una verdadera crisis en zarceros. Los dos van a costar, por lo menos, diez mil coronas.

—Es caro... Pero, ¡qué le hemos de hacer!... Puesto que usted afirma que es tan difícil encontrar, hoy por hoy, unos zarceros hermosos...

—Le juro, señor conde, que le digo la verdad. Que mis hijos se mueran en el acto si se pueden comprar un par de zarceros por menos de diez mil coronas. Y, sobre todo, si han de ser iguales.

Dos días después vuelve el buen judío, y pregunta:

—¿Es absolutamente necesario que los zarceros sean iguales?

—Sí; eso quiero.

—En este caso, van a costar 15 mil coronas; ni un céntimo menos. En todo el mercado no se encuentran dos zarceros iguales.

—Usted exagera un poco. Pero, en fin, le daré quince mil coronas.

Pasan tres días más. El judío vuelve otra vez, sin los zarceros, y dice:

—Perdóneme usted, señor conde, por mi osadía; pero tengo que manifestarle que, desdichadamente, me equivoqué en el cálculo. Si los zarceros tienen que ser hermosos e iguales, y si tienen que ser zarceros y no otra cosa, van a costar diez y siete mil coronas.

—Bien, las tendrá usted; pero, ¡qué no vuelva usted más sin los zarceros!

El judío se marcha hacia la puerta. Antes de salir se vuelve de repente hacia el conde, y le pregunta:

—¿Tendría usted la bondad de explicarme lo que es un zarcero?

ANDRES REVESZ

Viena, Diciembre de 1920.

DE ALEMANIA

Las buenas maneras

Esto de las buenas formas está dicho en el sentido más puro y espiritual de la palabra; nos referimos a las buenas formas de educación: atención, prontitud, cordialidad, galantería.

Las buenas formas se pueden ir complicando hasta constituir un código de ceremonial dificilísimo. En Inglaterra, donde creo que hay mucha gente desocupada que se puede permitir el lujo de bañarse cinco veces y cambiar de indumentaria diez veces al día, las cuestiones de etiqueta constituyen lo más importante de la vida.

No cabe duda de que, para que se produzca un estado de artificio, es necesario, primero, un estado de holgura y bienestar material; que el que cede su asiento, sea un hombre acostumbrado a pasar bastantes horas sentado, y el que pide perdón humildemente, sea un hombre acostumbrado a que le sirvan muy bien y que en realidad no se haya humillado nunca; entonces, estos pequeños sacrificios vienen a ser delicadísimas voluptuosidades.

En Alemania tienen también su protocolo de galanterías, un poco rígido y grotesco para nosotros; pero parece ser que la guerra y el sufrimiento material y la penuria que actualmente sufren los alemanes, ha hecho retroceder un poco a los habitantes de Berlín hacia un selvático primitivismo. Esto me lo han dicho varias personas que habían estado aquí antes de la guerra, y lo han confirmado los mismos alemanes.

No se puede exigir mucho de unos caballeros que andan azarados trabajando todo el día, que si llevan un gabán de pieles llevan unos zapatos de peón caminero, que van con unas "serviettes" que parecen baúles y comen, cuando pueden, con cierta voracidad su pan negro con margarina; no pueden hacer muchas reverencias estos señores, ni pueden contestarlas las damas respetables, que en vez de un ramo de flores llevan una docena de huevos de gallina.

Además, la guerra, con los negocios turbios, ha producido este cambio rápido de fortunas de que se habla en todo el mundo, y mucha gente atildada en su porte externo tiene alma de pelagatos; ¡váyales usted con cumplidos!

Todas estas cosas y otras han sugerido una idea completamente germánica y fantástica. Un diario de Berlín, el "Berliner Morgen Post", siguiendo la moda de las "semanas", que aquí se cultiva bastante, ha instituído de repente la "semana de la delicadeza y de las buenas formas". Durante esta semana, que es la que estamos acabando, invita a los habitantes de Berlín a producirse con toda corrección y compostura en sus actos públicos, a ejercitar todas las virtudes cívicas y ejecutar toda clase de acciones en que la galantería y la buena crianza se hagan manifiestas. Establece un Jurado, compuesto de muchísimos miembros, entre ellos el personal del periódico, y este Jurado se dedica a una función de policía en los tranvías, teatros y paseos públicos, para que todo acto verdaderamente notable, toda inclinación germánica, de estas que colocan el tronco y las piernas en ángulo agudo, sean inmediatamente premiadas con un papelito o billete, el cual se podrá cambiar en metálico o especie, pasada esta semana, si el poseedor se dirige a la Redacción del periódico.

Esto, que parece una broma, es la cosa más importante que pasa en Berlín; todo el mundo habla de la "semana de las buenas formas"; pero yo no he visto ningún individuo al que se entregara el precioso billete.

Pensaba yo notar alguna diferencia en esta actitud persistente de reposo y comodidad que tienen muchos caballeros de Berlín en el tranvía o el "metro" a pesar de que ante ellos una buena señora gorda y sofocada intenta toda clase de equilibrios para no caerse con las sacudidas del vehículo. Esta moda grosera choca bastante al extranjero. Generalmente, los individuos más groseros suelen ser los más ricamente vestidos, no quiero decir los más elegantes, aunque usen monóculo; en cambio, la gente que no lleva tantas pieles y ostenta un traje muy fatigado ya, suele ser más galante con las damas.

Yo creo que el tiempo puede perjudicar el buen éxito y los buenos deseos de la gente. Una semana de galantería durante el tenue temblor primaveral que se disfruta en estos países del Norte, o aquella picante frescura de Septiembre, podían ser aptas para realizar amables empresas. Pero con este frío, esta niebla sucia y estas calles heladas donde uno tiene que andar con mucho tiento para no romperse las narices, son lo menos galante y cordial que se puede imaginar. Además, han subido el precio de los tranvías y del Metropolitano esta semana también, y uno entra en el vehículo con cierto malhumor, si no entra a la fuerza, porque es tanta la aglomeración de gente en ciertas horas del día, que los empleados del "metro" le empujan a uno, que no sube, sino que le suben por un sistema brutal de prensas humanas; y cuando hay que bajar del vehículo, si uno no se abre el paso a puñetazos, se queda allí quieto y prensado como un arenque.

J. M. DE SAGARRA.

Berlín, Diciembre de 1920.

DE IRLANDA

La ciudad de las tribus

No es Galway una población muy tranquilizadora para el forastero. Cuando, después de sonada la hora de queda, hemos llegado al Hotel de la Estación, lo primero que ha hecho el criado, antes de encender la luz del cuarto, ha sido cerrar herméticamente las ventanas, que daban a la plaza de Eyre. Luego, apenas hemos podido pegar los ojos, sobresaltados de continuo por tiros sueltos, alguna que otra descarga y canciones y gritos de beodos. Pensamos que quizá, si hubiesen visto claridad en nuestras ventanas, las habrían tomado por blanco. Compréndase que en algo tiene que entretenerse la guarnición. Además, estos disparos y alaridos buscan, sin duda, un efecto moral de advertencia y consejo. ¿Qué "sinn-feiner" se atrevería a asomar fuera de su madriguera? Sin embargo, parece que a menudo asoman. Los homicidios de soldados y policías son frecuentes en esta ciudad. Un distinguido oficial del Ejército británico que ha vivido largos años en la India, nos ha comparado—a nuestro juicio, muy expresivamente— estos sanguinarios fenianos a esos dorados tigres de la selva, cuya ferocidad y afición a la carne humana pueden más que el natural instinto de conservación, y atacan los vivaques, desafiando las hogueras y las balas, para llevarse un centinela entre las fauces.

Pasada la zozobra de la noche, visitamos Galway.

Ninguna ciudad en Irlanda tan bella y tan patética. Situada en el vértice de una admirable bahía, a orillas del Corrile, de aguas rápidas, Galway es una ciudad que se derrumba. Siglos atrás fué rica y populosa. Su rada era de las más frecuentadas de Occidente, siempre llena de galeones en tráfico abundante con Francia y, sobre todo, con España. En ninguna parte de Irlanda es tan visible la simiente española. La raza, pequeña y nerviosa que en el resto de la Isla, también más hermosa, trigueña, de ojos rasgados y oscuros, empapados en una languidez oriental, de extremedidades finas, de movimientos ágiles, parece trasplantada directamente de Iberia. Consérvase también un tradicional amor a España, que viene a ser como un apego de familia.

Hay algunas casas solariegas del Renacimiento que se dirían castellanas, de Salamanca o de Segovia. Y de toda la ciudad parece exhalarse la misma quejumbre digna, el mismo tono de severa elegía de las viejas ciudades españolas, antaño opulentas y vivas, y hoy montón de restos gloriosos a medio inhumar.

Hace dos o tres siglos, toda la ciudad pertenecía a unas cuantas familias poderosas: los Blake, los Bodkin, los Martín, los Ffrench, los Lynch, que la gobernaban de común acuerdo. Este sentimiento patriarcal es el que querían denigrar los puritanos del XVII al motejarla "la ciudad de las tribus". Hoy, de toda esa gloria, no quedan más que unos cuantos palacios en ruinas. Por estas callejas y plazas ya no se ven más que curas, beatas hacia la iglesia y una verdadera muchedumbre de hombres kaki.

La campiña de Galway es pedregosa y desolada. Esta región de Connacht es la más pobre de Irlanda y la más deshabitada. Sin industria, y con una agricultura precaria, sólo las poblaciones costeñas pueden sustentarse con cierta holgura de la pesca. Cuando Oliverio Cromwell trató de acabar con los católicos irlandeses, publicó un edicto dándole a escoger entre la abjuración inmediata o la reclusión en Connacht. De aquí la famosa frase: "A Connacht, o al Infierno". Parece que la mayoría optaron por el infierno de Connacht.

Hace unos años intentó Galway levantarse de su postración. Un patriota práctico promovió la construcción de un nuevo puerto transatlántico y la creación de una línea de vapores para comerciar directamente con América. Construyóse un vasto hotel digno de los futuros viajeros. Hubo una ilusión de vida, que duró un momento. El proyecto contrariaba los intereses de Inglaterra. Parece que el puerto de Liverpool se resentiría. El destino se puso de parte del comercio inglés. Uno de los vapores de la línea naufragó, otro incendióse. Por varias causas, que no son del caso, hundióse la Empresa. Han quedado unos muelles desiertos a pocos kilómetros del antiguo puerto, y un gran hotel, siempre vacío.

Respírase en Galway un aire quieto y silencioso de camposanto marino, con un leve hedorcillo a carroña, que no consigue vencer la salada brisa atlántica. Se tiene la sensación de contemplar un hermoso cuerpo a punto ya de buitrera. Mauricio Barrés, que amó Toledo, y Granada, y Venecia, se complacería también en esta ciudad en descomposición.

Unicamente el barrio de los pescadores, el Claddagh, conserva cierto bullicio de vida. En una tarde de sol, con las mujeres cantando y remendando las velas, creeríase un puertecillo de Levante.

Un paseo por Galway es un recreo de melancolía y un curso sucinto de historia irlandesa. En cualquier dirección que miremos se encontrarán los ojos con ruinas.

—¿De qué época son aquellas?—preguntamos a nuestro acompañante, señalando uan casona desmoronada y verdecida.

—De la reina Isabel.

—¿Y aquellas, a la izquierda?

—De tiempos de Cromwell.

—¿Y aquellas otras de la esquina?

—De fines del siglo XVIII.

—¿Y estas?—decimos, volviéndonos hacia unas paredes ahumadas y demolidas.

—¿Estas? De anteayer...

RICARDO BAEZA.

Galway, Diciembre de 1920.

CONSTRUCTORES
LLEGO
Fierro Importado Americano
"CARNEGIE"
1|4" - 5|16" - 3|8"
Grace y Cía. (Chile) S. A.
HUERFANOS 1087 - SANTIAGO

RECALCINE
Insustituible en la recalcificación del organismo. El más poderoso de los tónicos.
Unicos concesionarios para Chile
Weinstein y Cía.
BOTICA ITALIANA
1020 Huérfanos 1020

ATENCION
Enceradores, barnizadores y pintores, pueden adquirir los materiales, en pleno centro, a los precios más bajos de Santiago en la nueva
MERCERIA
"LAS AGUSTINAS"
AHUMADA 42
Visítenos, no perderá su tiempo.

Globos
Holophane
REDUCEN EL COSTO—
AUMENTAN LA LUZ.
Acaban de recibir un nuevo y gran surtido donde
RAAB, BELLET & Cía.
ESTADO 235

Junta de Pavimentación de Santiago

Por acuerdo últimamente tomado, se ha suspendido hasta nuevo aviso la apertura de propuestas pedidas para el 21 del presente para pavimentar 40,000 metros cuadrados con adoquín sobre base de concreto.

EL SECRETARIO.

A-18

Sastrería La Serena
AGUSTINAS 826
Aviso al público que hemos recibido lindo surtido de casimires ingleses y franceses.
Entrego ternos finos con grandes facilidades de pago.
También sobretodos de género impermeable.

DIRECTORIO:

Presidente.
Sr. GUILLERMO RIVERA
Vice-Presidente
Sr. FRANCISCO J. GOMEZ SILVA
Directores:
GERMAN OELKERS
ARTURO YAVAR
MANUEL TORRES BOONEN
Director – Gerente
ENRIQUE BALDRICH RIVA

Sección Incendios

ASEGURA:
EDIFICIOS
MERCADERIAS y MENAJES
RIESGOS MARITIMOS
SEGURO DE TRANSITO
LUCRO CESANTE

LOS SINIESTROS SON PAGADOS CON LA MAYOR RAPIDEZ Y LIBERALIDAD

LA EQUITATIVA del PACIFICO

Compañía Internacional de Seguros Generales
(AUTORIZADA POR DECRETO SUPREMO 1208)
SANTIAGO: AGUSTINAS 1060.—CASILLA 907.—TELEFONO 892.
17.o SORTEO PAGADO EN DINERO EFECTIVO

ACTA DE SORTEO

Certifico que hoy, a las 4 P. M., tuvo lugar ante mí, en las oficinas de LA EQUITATIVA DEL PACIFICO y en presencia de los señores Enrique Baldrich R., Director Gerente; Romilio Carte P., Contador; Fernando Soto Aguilar, Roberto Sontag P., Alfredo Cabrera, Luis Barra, Juan Zúñiga, Pedro Bellalta, Ulises Veglia, Diego Loira y otros interesados, el DECIMO SETIMO SORTEO DE POLIZAS DOTALES, saliendo favorecidas las:

N.o 2611 del señor Armando Pérez, de Antofagasta.
N.o 2285 del señor Carlos E. Núñez Rojo, de Concepción.

CON UN MIL QUINIENTOS PESOS CADA UNA

Santiago, 15 de Abril de 1921.

E. ALTAMIRANO T., Notario.

SECCIO

POLIZA
DOTAL

Si Ud. no co
(ajosas condic
tras Pólizas D
prospectos in
Aun es tiempo
gresar al Sorte
mes entrante.

Por sólo dos
ta centavos pu
seer una Póliz
valor de un m
recibirá Ud. e
cualquiera de l
guientes:

1.o Al ser
Póliza en los
suales que efe
pañía el 15 d
quedando siem
para tomar par
más sorteos.

2.o Al fallece
do a consecuen
quier accidente.

3.o Al compr
ha quedado fís
posibilitado par
vida, por haber
gún accidente
de ella.

4.o Después d
tuado 300, 120,
, mensuales.

Tenga Ud. muy presente que nuestras Pólizas Dotales no caducan con los sorteos, pues tienen VIGENCIA PERMANENT diendo salir varias veces premiado y RECIBIENDO NUEVAMENTE SU VALOR al final del período elegido.

$ 33,000 PAGADOS POR SORTEOS HASTA LA FECHA

CUAL ES EL CAZADOR

que no aprovechará esta última oportunidad!!!

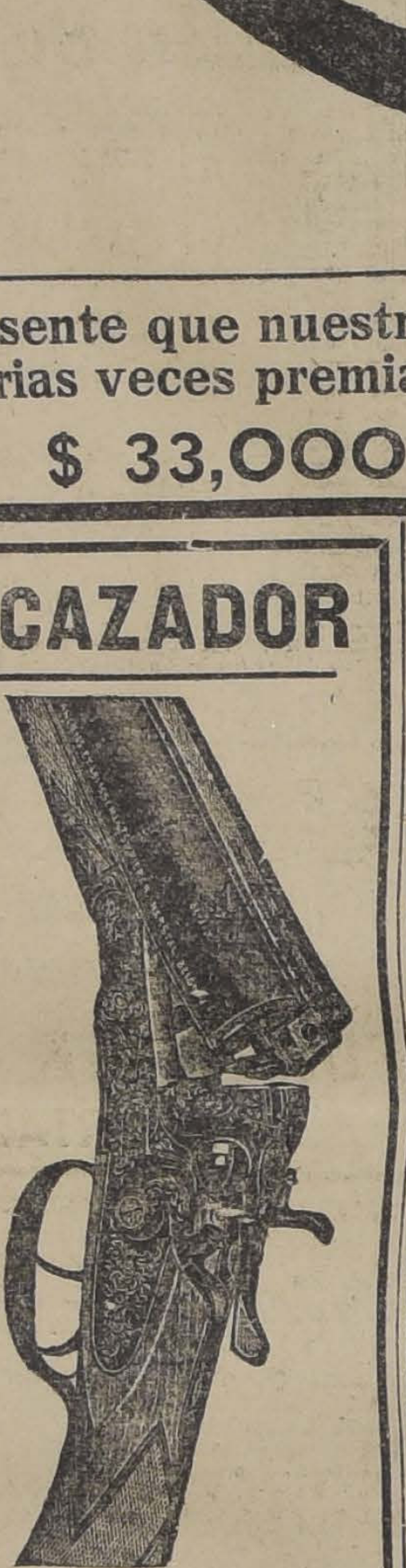

Escopetas belgas

de 2 cañones, calibre 16, a $ 100; y de 2 cañones calibre 16 sin gatillos, a $ 150.
ESCOPETAS, calibre 12 y 14 m|m., calibre 28 y 24, acaban de llegar.
ESCOPETAS Browning belgas, calibre 16 y 12.

TIROS

Remington y Wrirehesten, a precios excepcionales.
TALLERES ESPECIALES para composturas de armas finas.

Armería Belga
DE JUAN SEYLER
Ahumada 72 :-: Manuel Rodríguez 71
Casilla 1645 :-: Santiago

BORDADOS A MAQUINA

PARA VESTIDO, EJECUTAMOS CUALQUIER TRABAJO SEGUN LA MODA A PRECIO MUY CONVENIENTE

Faldas plegadas y de acordeón
Vuelos plisados
Filetes, Calados

ENTREGA RAPIDA

CASA MOLETTO
CATEDRAL 2202, ESQUINA MATURANA
A-13

AUTO-PIAN

DE FAMA RECONOCID

Estey Playotone Aut

PIANOS ALEMANE

GRIMM & KE

SANTIAGO -- AHUMADA ESQUINA MO

PROPIEDADES

Vende seis residencias de lujo, construcciones de fierro y concreto, situadas en las mejores avenidas y calles de Santiago, desde $ 270,000 hasta 600,000, con grandes facilidades de pago.

PRESTAMOS HIPOTECARIOS

Se encarga de contratar préstamos al 8 y 9 o|o de interés, adelantando los fondos que sean necesarios para la cancelación de otras deudas.

SITIOS CENTRALES

Ofrece en Delicias, Parque Forestal, Moneda, Amunátegui, Esmeralda y Rosal, desde 200 metros hasta 600 al precio de 40 mil hasta 140 mil pesos.

PERMUTAS

Ofrece en permuta varias casas y fundos, casas por citées, etc., etc.

COMPRA

Esta Sociedad tiene encargo de comprar varias casas en diversos barrios, desde $ 10,000 hasta $ 40,000 de clientes que tienen el dinero disponible.

Sociedad Comercial de Agricultores
CAPITAL AUTORIZADO: $ 10.000,000
HUERFANOS 1247

GRAN CHIC

Terciopelos de lana
ingleses, calidad muy fina, ancho 140,
$ 25. - METRO

Gamuzas de lana
francesas, calidad extra superfina, 40 distintos colores de gran moda, ancho 140
$ 30. - METRO

TRICOT JERSEY, muy buena calidad, 26 distintos colores, la más grande novedad, ancho 140,
$ 30. - METRO

BANDERA 702, ESQ. ROSAS, ANTIGUO EDIFICIO DE LAS MONJAS CAPUCHINAS
TRUEBA, VILLA Y CIA.

Avisos de Vapo

COMPAGNIES FRANCAISES DE NAV

Vapores correos rápidos entre Buenos Aires y

PROXIMAS SALIDAS

Vapor "MENDOZA". (Transports Maritimes). Partirá Aires para Marsella el 2 de Mayo.
Vapor "MASSILIA". (Sud Atlantique). Vapor de Gra tra-rápido. Partirá de Buenos Aires el 18 de Mayo.
Vapor "BELLE ISLE". (Chargeurs Reunis). Partirá res para el Havre el 20 de Mayo.

Agente General: ELIE POISSON — Huérfan

Compañía Sud-Americana de V

PROXIMAS SALIDAS:

"Palena" Vapor rápido para Cristóbal, en naves para Estados Unidos, Europa, coles 20 de Abril a las 4 P. M.

"Mapocho" Vapor para Pimentel (Perú), con mayoría de los puertos intermedios, de Abril, a las 4 P. M.

AGENTES: Wessel, Duval y Cía., Huérfanos esq.
SUB-AGENTES: Santiago H. Spencer, Huérfanos
Villalonga, Agustinas 840, y Compañía de Trasportes tado esq. Delicias.

Valparaíso, 12 de Abril de 1921.

EL DIRECTOR-GE

AMPOLLETAS

ALEMANAS, desde 16 bugías a precios FUERA DE COMPETENCIA, ofrece:

MERCERIA SANTIAGO
Ahumada 368-376.—Casilla 97-D.—Teléf. Inglés 1953

CONCURSO

El Consejo de Educación Primaria en su sesión de hoy, acordó abrir concurso para proveer el cargo de secretario del mismo Consejo.

Los interesados deberán presentar la solicitud respectiva, con los antecedentes que la justifiquen en la oficina de Partes del Ministerio de Instrucción Pública, dentro de un plazo de quince días, contados desde el 13 del actual.

Santiago, 12 de Abril de 1921.

A-17

PATENTES DE INVENCION

Al Ministerio de Industria y Obras Públicas se han presentado los siguientes inventores pidiendo que se les conceda patente de privilegio por los inventos que se indican:

Don **MOISES ASTORECA**, para "Un nuevo procedimiento de extracción del nitrato de sodio de los caliches, costras y ripios". A-20

Los señores **HINZE & BOSTELMANN** para "Mejoras en los archivadores de acero u otros del tipo de cajones de correderas." A-20

El señor **JOHN URBAN Mc. DONALD** para "Un nuevo procedimiento de fabricación de gas de alumbrado". A-20

La firma **FULLER LEHIGH COMPANY**, para "Un nuevo combustible fluido, a base de carbón pulverizado y aire". A-20

El señor **ALBERT LESLIE OLIVER** para "Mejoras en casquillos eléctricos de acción dilatada para provocar explosiones." A-21

El señor **JACOB RIHM** para "Un interruptor impermeable aplicable a señales eléctricas ferrovíarías." A-21

Don **VENTURA RODRIGUEZ**, para "Una máquina de calcular que permite multiplicar sumandos, y dividir restando." A-21

Se da este aviso en cumplimiento de las disposiciones reglamentarias correspondientes y a los efectos de las oposiciones o reclamos que pudieran presentarse.

El Jefe de la Oficina de Patentes de Invención.

La Librairie Francaise

Vient de recevoir les

LIVRES NOUVEAUX

Reccommandés par la commission du
Comite France-Amerique de París

SIMON HERMANOS
BANDERA ESQ. STO. DOMINGO :-: CASILLA 29
SANTIAGO

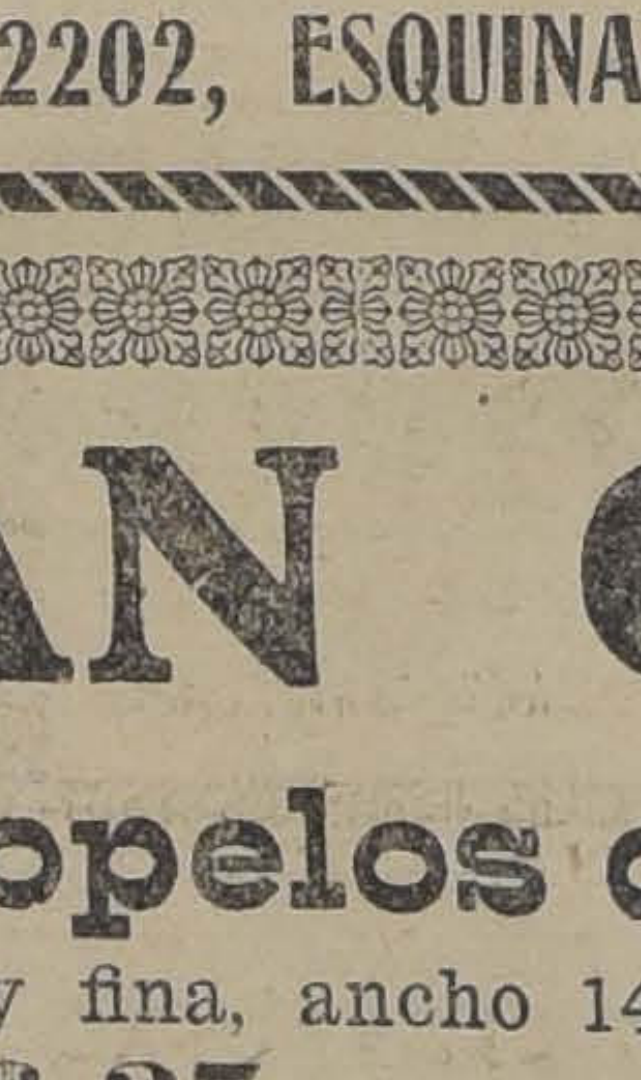

Gran Club de Máquinas Parlantes

"IMPERATOR"

M. C. R.

La mejor y más perfeccionada máquina parlante del día, toca los discos de cualquiera marca.

Deseando facilitar la adquisición de estos indispensables instrumentos que no deben faltar en ningún hogar, hemos organizado un club donde con un pequeño desembolso puede ser adquirido. Los sorteos se verificarán ante Notario.

Pídase catálogos y prospectos.

La San Juan de Dios—Delicias 745

GRACE LIN

SERVICIO RAPIDO DE VAPORES ENTRE VALPA NEW YORK

Viajes en 18 días. Vía Canal de Panamá con fagasta, Iquique, Mollendo, Callao y Cristóbal.
Servicio de Primera Clase únicamente.
Camarotes de lujo.
Cuisine inmejorable.
SALIDAS FIJAS SABADO POR MEDIO, A LA

"SANTA ANA", saldrá Abril 16. | "SANTA LUISA", yo 14.
"SANTA ELISA" saldrá Abril 30. | "SANTA TERESA", Mayo 28.

Por informaciones y pasajes, dirigirse a sus Agentes

GRACE Y Cía. (Chile) S.
HUERFANOS 1087 — SANTIAGO

LA NACION

Santiago, 17 de Abril de 1921

HACIA LA VERDADERA SOLUCION LOGICA

Durante el día de ayer ha seguido comentándose en todos los círculos la posibilidad de que el debate abierto en el Senado en torno de la carta del Presidente de la República a sus Ministros haya de terminar por un franco voto de censura.

Es profundamente grato dejar constancia de que el transcurso de las horas y de los días ha venido quitando su acritud a este incidente en forma que puede estimarse ya que la tranquilidad habrá de recuperar rápidamente sus fueros en todos los campos. Se confirma así lo que dijimos en nuestro primer comentario editorial: no hay materia para un conflicto entre poderes públicos, tanto más cuanto que las consecuencias de este conflicto las pagaría exclusivamente el país, tal como ya ha entrado a sufrir el reflejo que las incertidumbres del primer momento han tenido en todos los órdenes de su economía.

Todo tiende, pues, a hacer esperar que la segunda parte del debate político del Senado se desarrollará bajo un ambiente de alta y patriótica serenidad y que no habrá él de cristalizarse en un voto destinado a producir una perturbación ministerial primero, una grave incertidumbre nacional en seguida. Los hombres tienen en este momento irrecuperable para la solución de nuestros grandes problemas, el deber superior de sacrificar cuanto concepto pueda herir o levantar tempestades, en aras de esa conciliación que es la válvula compensadora de la salud pública.

La lógica esencial de las situaciones y de las cosas no puede aconsejar sino exclusivamente este moderadísimo temperamento. Basta considerar los factores que posiblemente habrían de alternar en el conflicto que los espíritus alarmistas ven venir. Por una parte está el Congreso. Su misión es fiscalizar y legislar. Los deberes de esa fiscalización suponen el espíritu de dar facilidades en todo momento al Gobierno para que atienda los grandes intereses de la administración del país. Su deber se extiende todavía a suplir la iniciativa gubernamental, proponiendo leyes útiles que sean despachadas en un término compatible con la urgencia de las soluciones que han de aplicarse a cada una de las dificultades nacionales.

No pueden, pues, los Congresos soñar siquiera en derribar Gabinetes, en los momentos que más se necesita de la cohesión y armonía de las fuerzas políticas. La educación cívica del país ha progresado tanto bajo el aguijón de la amarga experiencia de estas perturbaciones y desgobiernos que cualquier intento de regresión a esas épocas, sería unánimemente condenado.

A su vez la misión del Ejecutivo es gobernar. Y dentro del sistema parlamentario necesita contar ante todo en el Congreso con las facilidades necesarias para gobernar. Entre esas facilidades está en primer término no sólo la fuerza de las mayorías, sino ese calor de la cooperación incesante de todos los partidos al cual funciona rápidamente y sin intermitencias el crisol parlamentario, de las buenas leyes. Los Gabinetes necesitan evitar cuidadosamente no sólo las obstrucciones, sino ese temible ariete de la inercia y del vacío con que las oposiciones encubiertas van socavándolos lentamente, a pesar de sus fuertes apoyos numéricos y nominales.

Ninguna de las partes tiene así interés en mantener un entredicho, cuando no un abierto conflicto. Y mucho menos puede tenerlo el país, que es el gran paga-pérdidas de todas estas disensiones.

Falta, pues, para que esta dificultad termine, la acción moderadora, tranquilizadora de algún elemento, de algún organismo respetable de nuestro sistema parlamentario. Ese elemento salvador es precisamente el Gabinete. Son los Ministros los que representan al jefe del Ejecutivo ante el Parlamento y los que tienen a su cargo la tarea de guardar la recíproca armonía y equilibrio entre ambos poderes.

No se nos oculta que de la tranquilidad de la respuesta que el Gabinete haya de dar a las observaciones que se vienen formulando en el Senado, dependerá en mucha parte el buen jiro de esta discusión. Y pensamos que si así proceden, ninguna voz airada puede contar con la ciega cooperación de la mayoría para imponerles exigencias extremas e incompatibles con la solidaridad estrecha y completa que debe existir entre ellos y el Presidente de la República. Más todavía, hay plausible motivo para pensar que en un elevado debate sobre doctrinas fundamentales del Parlamentarismo, la presentación de un voto de censura a todo trance, como represalia, resultaría absolutamente desproporcionada y extemporánea.

Bien puede el Ministerio, bien pueden esas personalidades respetables que han evitado tantos males al país en horas de difícil tensión política, bien pueden los senadores de mayoría, prestar oídos a cualquier fórmula que importe una conciliación honrosa y satisfactoria a la vez para todos. Son las soluciones extremas, las intransigencias incompatibles con el interés público las que rechaza enérgicamente la opinión.

Y es esa opinión la que espera que este debate no salga de los límites de una elevada consideración de las grandes doctrinas del derecho público, sin degenerar jamás en una imposición o una provocación para nadie.

Y es fácil también conciliarlo y armonizarlo todo cuando es un ideal superior de bienestar y de tranquilidad de la República el que por ambos lados se persigue. Esta cuestión puede, pues, arreglarse y debe arreglarse, antes de que las divisiones incipientes ya y dolorosas en nuestra civilidad, se envenenen con el apasionamiento de las personas y de los círculos, siempre listos a sentirse excitados en esta clase de controversias que más de una vez han degenerado en catástrofes para las colectividades. Este asunto no da ya materia para más complicaciones.

La cuestión financiera y la cuestión obrera se imponen con tan premiosa exigencia a la consideración del Gobierno y del Congreso, que la opinión pública no podría mirar con agrado que nuestros dirigentes se envolvieran en estériles controversias de partido, sin atender ante todo y sobre todo a la solución armónica de los problemas pendientes.

SUELDOS JUDICIALES

Entre los temas que la prensa viene abordando desde hace mucho tiempo sin lograr hacer recaer sobre ellos la atención del Congreso, figura el aumento de los sueldos a los funcionarios del orden judicial. Y ello, a pesar de que buena parte de los empleados públicos de otra categoría han sido favorecidos con aumentos en los últimos años y a pesar de que no es posible desconocer el carácter casi diríamos de preferencia que revisten aquellos funcionarios, por la calidad, seriedad y responsabilidad de su labor, y por las mismas inhabilidades en que moral o legalmente se hallan para mejorar su renta, dedicando parte del día a otro género de tareas lucrativas.

Se puede decir que los dos tercios de los empleados de la administración pública reciben hoy sueldos aumentados: para los jueces y Ministros de Cortes no ha habido un recuerdo práctico; de donde resulta que los funcionarios de este orden están ahora, en general y desde el punto de vista del sueldo, en condición inferior a muchos empleados de menor situación oficial y menor responsabilidad y trabajo. Y no hablamos de su condición con respecto a los funcionarios del ramo judicial que cobran **derechos**, porque esa desequivalencia es de antigua data. Por lo demás, los propósitos de reformar este anticuado sistema han quedado también en simples propósitos, no obstante el evidente contrasentido que hay en el hecho de que los secretarios de juzgados, por ejemplo, perciban anualmente una renta equivalente a más del doble del monto del sueldo de los jueces.

La falta de correspondencia entre los sueldos judiciales y los de los empleados públicos de otras categorías puede ser puesta en evidencia con la simple exhibición de cifras comparativas, como se ha hecho en un documento que tenemos a la vista.

Así, en Santiago, los Ministros de la Corte Suprema ganan menos que el Director de Contabilidad; los de la Corte de Apelaciones, menos que el Director de Sanidad, que el Director de Correos y Telégrafos, que el Sub-director del mismo servicio, que el Director de Especies Valoradas, etc., etc.; los jueces letrados y promotores fiscales, menos que el abogado de la Dirección de Impuestos Internos, que el Tesorero Fiscal, que el Inspector General de Policías, etc., etc.

Los jueces de Antofagasta ganan 13,800 pesos anuales; sueldo que apenas equivale a la mitad del de Intendente, y es inferior al de todos los demás funcionarios de la provincia: Rector del Liceo, abogado de la Delegación Fiscal Salitrera, administrador del Alcantarillado, administrador de Aduanas, Prefecto de Policía, etc.

Si tomamos un departamento que no sea cabecera de provincia, como el de la Victoria, encontramos que el juez que allí presta sus servicios gana menos que el sub-inspector de alcoholes, y menos que la directora del Liceo de Niñas...

No sucede lo mismo en la República Argentina, donde los jueces están colocados, en materia de renta, por encima de los jefes de las reparticiones administrativas que aquí llamamos direcciones, los cuales, por supuesto, también allí ganan sueldos superiores a los que ganan en Chile.

Imposible permanecer indiferente ante esta exposición de cifras reveladoras de la injusticia conque el Estado procede con respecto a los administradores de justicia. Ellas ponen de manifiesto una situación en realidad lamentable y comprometen a remediarla lo más pronto posible, aun dentro de la crisis fiscal que nos aqueja.

CIGARRILLOS
FARO
20 centavos paquete.

Pida usted en todos los Almacenes
JABON ALMINKO
Es el preferido de todas las familias.
Compañía General Comercial.— Morandé 350
X-17

EL FERROCARRIL POR CASABLANCA Y LA ELECTRIFICACION DE LA PRIMERA ZONA DE LOS FF. CC. DEL ESTADO

No hace mucho que el Ejecutivo envió al Congreso el mensaje según el cual pedía la autorización necesaria para llevar a cabo la construcción proyectada del nuevo ferrocarril de Santiago a Valparaíso por Casablanca.

Dentro de poco el Consejo de los Ferrocarriles del Estado someterá a la aprobación del Gobierno el Plan de Obras y Adquisiciones Extraordinarias a cargo del empréstito por 160 millones de pesos m. cte. recientemente contratado en la alta banca de Nueva York. El referido plan de obras y adquisiciones deberá amoldarse a la cifra total de 105 millones de pesos que quedará disponible del empréstito una vez cancelados los déficits de los últimos tres años, producidos en el ejercicio financiero del conjunto de las Redes Norte y Sur.

Como el Plan de Obras de la Empresa—a pesar de las reducciones aplicadas a su cuantía primitiva—consulta felizmente la electrificación de la Primera Zona, y como la construcción del ferrocarril por Casablanca parece contar también con propuestas particulares que permitirían la obtención de los capitales necesarios, se presenta entonces ante el Congreso y el Gobierno el estudio simultáneo de dos aparentes soluciones de un mismo y determinado problema de transporte.

En efecto, la electrificación de la Primera Zona y la construcción del F. C. por Casablanca han sido estimadas generalmente como obras antagónicas. Se ha defendido la línea por Casablanca, combatiendo la electrificación. Igualmente, se ha presentado la electrificación de la Primera Zona como argumento en contra de la línea por Casablanca.

Naturalmente, ello parecería lógico si se considerase la entrada en servicio simultáneo y actual de ambas obras. No existiendo tráfico local intermedio en cantidad apreciable, sería el tráfico directo entre Santiago a Valparaíso o vice versa el que entraría a costear la explotación y el servicio de los capitales invertidos. Por la fuerza lógica de las cosas, el tráfico tomaría la vía de menor tiempo y menor gasto de acarreo. Podría ello suceder para la tracción a vapor por Casablanca o para la tracción eléctrica por Llay-Llay. En cualquiera de los dos casos una vía quedaría sin tráfico apreciable.

Pero la situación económica que es preciso considerar difiere en absoluto de las condiciones que hasta ahora hemos supuesto. Si tomamos en cuenta el costo de las obras y la fecha probable de su entrega al tráfico, llegaremos a aceptar conclusiones muy distintas de las que generalmente han sido admitidas sin siquiera precisar las bases que han llegado a determinarlas.

La nueva vía de Santiago a Valparaíso representará un gasto total—sin material rodante—de más o menos 70 millones de pesos m. cte. La electrificación—incluyendo las locomotoras eléctricas—significará una inversión total de 40 millones. Descontando de esta cifra el valor de las locomotoras a vapor que quedarían disponibles para el servicio de las líneas no electrificadas, esa suma queda reducida a un gasto efectivo de sólo 20 **millones** de pesos m. cte.

Suponiendo para el presente año la iniciación simultánea de ambas obras, la vía Casablanca quedaría terminada probablemente en 1928 y la electrificación de la Primera Zona en 1923. Es decir, la electrificación llevaría ya 5 años en servicio cuando la línea por Casablanca fuese entregada al tráfico. Ahora bien, según los cálculos detallados de la Dirección General de los FF. CC. del E., la electrificación proporciona una economía anual de **diez millones de pesos moneda corriente** respecto de la explotación a vapor, con precio de $ 130 la tonelada de carbón puesta en el ténder de la locomotora.

Esto significa que, a la fecha de la entrega al tráfico de la vía por Casablanca, la electrificación habrá producido una economía de 50 millones de pesos con un gasto efectivo de instalación de 20 millones.

Si ahora seguimos admitiendo para 1928 la entrega al servicio de la línea por Casablanca, tendremos, a partir de esa fecha, la explotación simultánea de la nueva vía y de la electrificación. Ello sería ruinoso para una cantidad de tráfico igual a la que corresponde al año actual. Pero, si consideramos el incremento medio del tráfico en la Red Sur, deberemos suponer para 1928 un transporte doble al efectuado hoy día. Y así, si el tráfico actual costea cualquiera de las dos obras, un tráfico doble, naturalmente, costeará a las dos.

Sin mayores argumentos se puede entonces pedir al Gobierno que, en lo que se refiere a la electrificación de la Primera Zona, apruebe el Plan de Obras de la Dirección de los FF. CC. del Estado. Sea cual fuere la determinación del Congreso respecto al ferrocarril por Casablanca, el Gobierno podrá contar con que la electrificación de la Primera Zona quedará siempre garantida por sus indiscutibles posibilidades económicas.

VENDO
EN AV. VICUÑA MACKENNA

CHALET de dos pisos, construcción de ladrillos: consta de salón, escritorio, comedor, un dormitorio y piezas de servicios en el primer piso; 4 dormitorios, pieza de baño, pieza de guarda-ropa en el segundo piso; 2 hall y terraza. Garage, jardín, parrón. Reconoce deuda a la Caja Hipotecaria.

PRECIO: $ 140,000

GRAN CASA DE RESIDENCIA, de dos pisos dependientes. 1er. Piso: 6 piezas de habitación, gran hall, pieza de toilette, terraza, 7 piezas de servicios: 2.o piso: 7 dormitorios, dos piezas de baño, pieza de sirviente, hall y extensa galería. Al fondo, garage y piezas para el chauffeur. Jardines, gran parrón, árboles frutales, cancha de tennis, etc. Superficie: 2,106 metros cuadrados. Reconoce deuda al Banco Hipotecario de Chile.

PRECIO: $ 300,000

Carlos Ossandón B.
168 — BANDERA — 168

AL PASAR

LA VIEJA CUESTION. ¿CLASICOS O ROMANTICOS?

"La Renaissance", de París, publica los resultados de su última encuesta acerca del "romanticismo" y el "clasicismo".

He aquí algunas de las más sugerentes opiniones:

La condesa de Noailles: "Tout ca c'est des bétises". Y agrega: "Una clasificación arbitraria del genio artístico implica dos categorías con un orden de prioridad... No hay hoy día otra distinción que la de los buenos y los malos poetas".

Paul Bourget: "Ha habido románticos entre los clásicos; asimismo lo contrario. Me parece que la literatura actual participa de las dos tendencias".

Ferdinand Brunot: "Los que pretenden continuar una u otra escuela se me figuran esos mueblistas del faubourg Saint Antoine, para quienes es igual resucitar el estilo Luis XV o el Enrique II".

Paul Fort: "Yo quiero todo el espejo y no un solo reflejo".

Los hermanos Tharaud: "Un proceso de inquisición se ha levantado este último tiempo contra los grandes ídolos: Gambetta, Hugo, Michelet... Todos los días nueva leña se amontona en la hoguera que los habrá de consumir... Yo lo sé, yo lo sé... pero a pesar de todo, soy su idólatra".

... ...

Por lo demás, tanto en literatura, como en música o en las artes plásticas, todos los pontífices están en el acuerdo más discorde; — esto, naturalmente, se presta muy bien para "épater le bourgeois".

LAS MUJERES COMO CONTRIBUYENTES.

La estadística oficial de la ciudad de Nueva York relativa al impuesto sobre la renta, revela que la proporción de mujeres contribuyentes es sorprendente. En 1920, de un total de 745,000 expresado en las planillas de impuestos resultó que 144,000, o próximamente la quinta parte, procedían de mujeres.

Llama especialmente la atención el hecho de que las mujeres solteras sean las que más figuran como contribuyentes. Aproximadamente, 100,000 mujeres solteras, que no son cabeza de familia, pagaron el impuesto sobre la renta, en comparación con 190,000 varones solteros; en tanto que 30,000 mujeres solteras informaron que sostenían familias, contra 50,000 hombres que hacían otro tanto.

Las cifras anuales sobre la materia exceden a todo cálculo imaginario. Las fuentes de contribución sobre la renta anual proceden de las corporaciones o compañías de teatros y cinematógrafos, de grandes empresas de negocios y de innumerables razones sociales que se ocupan en todas las industrias y que dan una idea exacta—a la vez que sorprendente—de la suficiencia de las mujeres en general para ganar dinero.

PADRES AGRADECIDOS

Ayer publicamos en esta misma sección un breve comentario acerca de las reparaciones que se están haciendo en el Liceo de Niñas "Antonia Salas de Errázuriz", y dijimos que, a causa de la falta de fondos, se estaba en peligro de dejar inconclusos esos trabajos e interrumpido el funcionamiento de este plantel de educación, cuya matrícula es numerosa y muy solicitada.

Terminábamos pidiendo al señor Ministro de Justicia e Instrucción Pública tuviera a bien autorizar la inversión de los fondos necesarios para la finalización de este trabajo, en interés fiscal—puesto que el edificio es del dominio del Estado—y satisfacción del deseo de los padres de familia que educan sus hijas en el establecimiento.

Varios de estos caballeros, sabedores de que el señor Ministro había accedido a esta petición de fondos, han estado en nuestras oficinas para agradecer esa decisión, y nosotros, por nuestra parte, nos complacemos al reconocer la buena voluntad del señor Jaramillo, en un asunto que de veras urgía.

MYLORD
Cigarrillos hechos
CON TABACO MARYLAND

157 HECTAREAS
En SANTIAGO
OPORTUNIDAD

Chacra de buenos terrenos, abundantemente regada, muy apta para talajes y pastos, con buen chalet de residencia; grandes bodegas y otros edificios, a 10 MINUTOS en auto de Santiago, vendemos a precio bajo. Muy adecuada para hijuelación agrícola. Precio de la hectárea, incluídos los edificios, $ 4,140.

FREUDENBURG
Y BALMACEDA
330 — MORANDE — 330

¡Alerta!

Se advierte al público y en particular a nuestra numerosa y distinguida clientela que debido al enorme éxito alcanzado por nuestro Restaurador de los Cabellos "Gotas Divinas", han salido al comercio otros restauradores de los cabellos, que están muy lejos de poseer las grandes virtudes de "Gotas Divinas", como son: quitar las canas sin teñirlas, volviendo los cabellos blancos a su exacto color natural primitivo; quitar inmediatamente la caspa; impedir la calvicie, dándole a los cabellos un brillo y suavidad encantadores y ser un producto sin conchos ni residuos, siendo transparente como un néctar y siendo el único producto de esta naturaleza que está exquisitamente perfumado. Pida Ud. siempre el único Restaurador de los Cabellos, "Gotas Divinas", que siempre la dejará satisfecha

"REVART" "REVART" "REVART" "REVART" "REVART" "REVART" "REVART"

TECHO
ACANALADO "REVART" a $ 1.50 la plancha de 0.57 x 0.55 (pintada).
"Cresilol" y "Creolina" Revart
Poderosísimos desinfectantes, no venenosos. Para uso vegetal, animal y doméstico.
AMONIACO LIQUIDO DE 22° garantido, absolutamente blanco
Ofrecen para entrega inmediata:
G. TRAVER e HIJO
CASILLA 1857.— SANTIAGO.— Av. MATTA 375.— TELEFONO 223, MATADERO
Soliciten mayores detalles, catálogos y precios.

"REVART" "REVART" "REVART" "REVART" "REVART" "REVART" "REVART"

Puro Jugo de Uva Fortuny
Pídalo al Depósito Central, calle LA BOLSA 83. Teléfono 1890. — ALFREDO BLANCHARD.

Jabón de Marsella
legítimo importado, de la afamada marca
M. FOURNIER
del cual somos
UNICOS AGENTES PARA CHILE
Raab, Bellet y Cía.
ESTADO 235

La Flor de Cabañas
HABANOS EXTRA FINOS
Cigarrillos

Toda clase de Traducciones
del francés e inglés al español y vice-versa hácense rápidamente. Dirigirse: C. A., Casilla 2989.
3996-18-a

UNIONES
DE TODAS CLASES, PARA CORREAS
OFRECE:
FUNDICION LIBERTAD
LIBERTAD 53-58

LA CONSAGRACION
DEL
"Específico Benguria en Europa"

ESPOSIZIONI RIUNITE DEL LAVORO
EMANCIPAZIONE DELLE INDUSTRIE E DEL LAVORO MILANO
INVENZIONI MODERNE — RECLAMES
DIPLOMA
GRAN PREMIO MEDAGLIA ORO

Conocidos son los éxitos obtenidos con el "ESPECIFICO BENGURIA", para el Tratamiento de la Calvicie, Caspa, etc., y la curación radical de las canas sin el uso de tinturas, para que queramos reproducirlos, pero no puede pasar desapercibido el gran triunfo obtenido en el presente año en la EXPOSICION UNIVERSAL DE MILAN, en cuyo torneo ha sido premiado con la más alta distinción concedida a las preparaciones medicinales, que es

EL GRAN PREMIO Y MEDALLA DE ORO

Al reproducir los facsímiles del Diploma y el Gran Premio y la medalla de Oro, cuyo diploma lleva las legalizaciones de los Ministros y Consulados de Italia, Bolivia, República Argentina y los Cónsules chilenos en Italia, Argentina, así como del Ministerio de Relaciones Exteriores de Chile, queda ampliamente confirmado que el

"ESPECIFICO BENGURIA"

va conquistando a pasos gigantescos gran fama mundial, y esto queda demostrado por el éxito que día a día va adquiriendo tan merecidamente su inventor, el Dr. Rafael Benguria B.

Para pedidos, consultas, etc., atiende el Dr. Benguria en su Consultorio de la calle
MONEDA N.o 875, DE 10 A 12 Y DE 1 A 6
CASILLA 2426 :-: TELEFONO INGLES 882 :-: SANTIAGO
Se hace remisiones por encomiendas a cualquier parte de la República.

AGENCIAS PARA LA VENTA:
EN VALPARAISO: VILLALON & CO., ESMERALDA 200
EN CONCEPCION Y TEMUCO: CASA HAROSTEGUY, HNOS. Y CIA.

NOTAS POLITICAS Y PARLAMENTARIAS

LA SITUACION POLITICA TIENDE A NORMALIZARSE

Las manifestaciones de adhesión al Presidente de la República. — Ayer se verificó un desfile nocturno. — Hoy, a las 10 A. M., se llevará a efecto una gran manifestación obrera. — Nuevos telegramas de provincias

Ayer queda despachado total y definitivamente el proyeco sobre mejoramiento económico del profesorado

El Directorio General del Partido Conservador elegirá hoy Presidente y Junta Ejecutiva

Queda clausurada en la Cámara la discusión del proyecto que establece que las funciones parlamentarias sean remuneradas

LOS PRESUPUESTOS

LA SITUACION POLITICA

En los círculos políticos y parlamentarios se seguían comentando ayer las dificultades producidas entre el Presidente de la República y el Senado, y se insistía en la noticia relativa a las gestiones que tramitan algunos dirigentes a fin de evitar que esas dificultades asuman una mayor proporción y de que se restablesca pronto la armonía necesaria e indispensable entre esos poderes públicos.

Se agregaba que estas gestiones van muy bien encaminadas.

LAS MANIFESTACIONES AL PRESIDENTE DE LA REPUBLICA

Anoche se llevó a efecto un nuevo desfile al que se adhirieron numerosas delegaciones de instituciones obreras, los obreros cesantes del norte, y un numeroso público, formado en su mayor parte por empleados de casas comerciales y estudiantes universitarios.

Poco después de las ocho y media, se empezaban a reunir en la Alameda de las Delicias frente a la calle de Lord Cochrane, numerosos manifestantes que deseaban exteriorizar sus afectos hacia el Primer Mandatario de la nación.

Una vez que hubo llegado el Comité organizador, dirigió la palabra a los manifestantes el señor Raimundo de la Cruz, quien se refirió a grandes rasgos a la labor desarrollada por los encargados de informar a la opinión pública, ante los actuales movimientos obreros habidos en el país.

Habló, en seguida, el señor Pedro A. Díaz, miembro del Comité, el que pidió que todo el pueblo de Santiago, representado por sus diversas instituciones, debiera adherir a la gran manifestación que se realizará hoy Domingo en honor del Presidente de la República señor Arturo Alessandri. Terminó diciendo que estas manifestación, eran el exponente más claro para que el Primer Mandatario de la nación comprendiera que no está solo en su Gobierno, sino que lo acompaña el pueblo. El señor Díaz fué muy aplaudido.

A continuación hablaron el señor Pedro Vidal Silva, Manuel Lizama, obrero del norte, y Martín Rojo, quien declamó una poesía. Cerró la manifestación el señor Santiago Wilson, miembro de la Federación de Estudiantes de Chile.

Las diversas delegaciones designadas por las instituciones obreras para hacerse representar ante el Comité de los Tranviarios a fin de organizar el gran comicio que se celebrará a las diez de la mañana de hoy, tomaron anoche sus últimos acuerdos relacionados con esta manifestación.

Se acordó que mientras se desarrolle el desfile, el aviador civil Fuentes haga algunas evoluciones sobre la ciudad dejando caer proclamas alusivas a la manifestación. Se designaron las personas que, a nombre del Comité, hablarán desde el kiosko de la Alameda ubicado frente a la calle de Cochrane y los demás delegados que en representación de sus respectivas instituciones, harán pública su adhesión al Presidente de la República señor Arturo Alessandri.

Entre los asociados de las numerosas instituciones que participarán en la manifestación de hoy, reina entusiasmo por asistir a ella a fin de darle el mayor realce posible.

El Comité Organizador ha designado los siguientes sectores:

Primer sector: Calle San Pablo esquina de Matucana, a las nueve y media de la mañana. Aquí se deberán reunir los socios del Consejo patrocinante de la manifestación o sea el número 2 de Tranviarios, acompañados de sus camaradas de los Consejos Federales números 7, 12, 17 y 26 y demás instituciones del barrio. Una vez en marcha este sector, deberá seguir por la calle de Matucana hasta llegar a la Estación Central en donde serán esperados por los miembros del Consejo número 1 de Feroviarios y las sociedades del barrio Estación.

Segundo sector: Avenida Independencia esquina de la calle Olivos. Se reunirán los socios del Consejo Federal N.o 11 de Cerveceros acompañados de las demás sociedades de los barrios Independencia y Recoleta. Este sector, hará el recorrido por Independencia, Bandera, para seguir por la Alameda hasta el punto de reunión principal.

Tercer sector: Calle San Diego esquina de Maule. Aquí se deberán reunir los miembros del Consejo N.o 5 de Vidrieros, e instituciones pertenecientes al barrio Matadero; y

Cuarto sector: Plaza Italia, en cuyo sitio deberán reunirse las sociedades de Providencia.

Mientras se reunan las instituciones participantes en esta manifestación, varias bandas de músicos amenizarán el acto en los respectivos sectores.

DESFILE DE LA ALIANZA LIBERAL EN VALPARAISO

Los partidos que forman la Alianza Liberal en ese puerto, verificarán en la noche de hoy un gran comicio público como manifestación de adhesión al Presidente de la República.

A este comicio concurrirán los partidos de la Alianza Liberal, los Centros de juventud, Federación de Estudiantes, asociaciones obreras, gremios marítimos y otras instituciones.

El desfile recorrerá las principales calles de Valparaíso y pronunciarán discursos en diferentes puntos del trayecto, varios oradores.

Los organizadores de este comicio han cuidado especialmente de todos sus detalles a fin de que no se produzca nota discordante alguna.

ADHESIONES AL PRESIDENTE DE LA REPUBLICA

En esta imprenta se recibieron ayer los siguientes telegramas:

—De Traiguén.— "La Nación".— Santiago.— Asamblea radical Traiguén presenta a S. E. su más ardiente felicitación y adhesión por su enérgica actitud ante procedimientos Senado.—**Indalicio Vera**, presidente. —**Enrique Concha**, secretario.

—Melipilla 16.— "Nación".— Santiago.— Caracterizados vecinos han enviado al Presidente de la República el siguiente telegrama: "Presidente República, —Moneda.— Sus amigos y admiradores felicitan calurosamente a V. E. por la actitud asumida ante audacia mayoría Senado, para continuar régimen subversivo y perfectamente contrario a los altos intereses de la nación. Cuente V. E. incondicionalmente y en todo momento con nuestra espontánea y sincera adhesión.—Firman este telegrama los señores Carlos Valenzuela, Adolfo Rojas, Manuel López, José Vizcaya, Américo Nicosia, Luis Hevia, Natalio Reveco, Alfredo Castro, Luis Figueroa, Rafael Fariña, Pedro Marín, Javier Ochoa, Alfredo Alvarez, Miguel Ugalde, Pedro Pino, Francisco Grisolia, Arturo Ruiz Tagle, César León, Humberto León, Arturo Venegas, Manuel Henríquez, Oscar Zúñiga, Julio A. Núñez, Luis Achurra, Amadeo Achurra, Emilio Miranda, Santiago Jorquera, Juan Morales y Baltasar Torres.— **El corresponsal.**

—Antofagasta.— "La Nación".— Santiago.— Texto carta Presidente Alessandri, Ministros de Estado, publicóla íntegra diario "A. B. C.", agotándose edición completamente. Pueblo entero la comenta y no háblase de otra cosa que de aprobar ampliamente actuación Presidente Alessandri.

Diario "A. B. C.", editorialmente pide, en vista de las noticias que llegan de la capital, que se dé al Gobierno la totalidad de poderes, pues algunas personas están perturbando el mayor bien de que puede disponer la nación, superior aún a riquezas naturales. Están perturbando, además, el trabajo material, lo que llevará al pueblo a la desesperación y a la miseria hoy, al hambre, mañana, de modo lento y seguro.—**El corresponsal.**

LOS PRESUPUESTOS

La Cámara despachó ayer los presupuestos de Guerra y de Relaciones Exteriores, Culto y Colonización.

Sólo le quedó pendiente, de los presupuestos que tenía en su mesa, el del ferrocarril de Puente Alto al Volcán.

Como ya se ha dicho, el Martes se reunirá la Comisión Mixta a fin de considerar los últimos presupuestos que penden de su consideración: Instrucción Pública y Marina.

DIETA PARLAMENTARIA

En la Cámara de Diputados quedó cerrada ayer la discusión del proyecto sobre reforma constitucional que establece que las funciones parlamentarias sean remuneradas.

Los comitées de los diversos partidos han quedado de ponerse de acuerdo respecto de la fecha en que, para los efectos de la votación de esta reforma, deben concurrir a la Cámara el quorum de 60 diputados que fija la Constitución.

MEJORAMIENTO ECONOMICO DEL PROFESORADO

La Cámara de Diputados, en sesión de ayer, conoció de las modificaciones introducidas por el Senado al proyecto sobre mejoramiento económico del profesorado de enseñanza superior, secundaria, comercial y especial, aceptándolas en todas sus partes.

En consecuencia, el proyecto quedó despachado total y definitivamente por el Congreso Nacional.

DIRECTORIO GENERAL CONSERVADOR

Como se ha venido anunciando, hoy a las 5 P. M. se reunirá el Directorio General del Partido Conservador, a fin de pronunciarse sobre la iniciativa de la renuncia del presidente señor Alberto González Errázuriz y de la Junta Ejecutiva.

Como posibles sucesores del señor González Errázuriz, se dan a los señores Carlos Aldunate Solar y Juan Enrique Concha Subercaseaux.

TRIBUNAL REVISOR DE PODERES

Ayer se reunió la Comisión Revisora de Poderes, con asistencia de todos sus miembros.

Se dió cuenta de un telegrama de don Antonio Vidal Cárdenas en que hace presente que, como candidato a diputado por Antofagasta, tiene reclamaciones ante el Juzgado respectivo.

Se ocupó en el estudio de los poderes de senador por Antofagasta y diputado por el departamento del mismo nombre y por la agrupación de Taltal y Tocopilla, acordándose el V.o B.o a los poderes de diputados de los señores Leonardo Guzmán y Luis Recabarren, quedando pendiente para terminarlo mañana el estudio y escrutinio de las elecciones de Taltal y Tocopilla, donde no se reunió el colegio agrupacional que debía haber hecho la proclamación de los diputados.

En la sesión de mañana Lunes se verá, además, la elección de San Felipe, Los Andes y Putaendo.

El Martes, a las 2.30 P. M. se verá la reclamación de don Juan Antonio Ríos sobre la elección del departamento de Lautaro y se oirán los alegatos de los interesados.

El Miércoles se tratará de la elección en la provincia de Malleco, el Jueves Valparaíso y Casablanca, el Viernes Quillota y Limache y el Sábado Santiago.

LAS ELECCIONES MUNICIPALES EN CAUTIN

El diputado demócrata por Temuco, señor Artemio Gutiérrez, ha recibido los telegramas que siguen:

"Temuco.—Señor Artemio Gutiérrez.—Santiago.—Triunfaron los siguientes demócratas en la provincia: En Puerto Saavedra, 5; en Nehuentué, 3; Temuco, 2; Cunco, Imperial, 3; Temuco, 2; Cunco, 3; Freire, 1; y Lautaro, 2. Total, 23. Antes sólo teníamos 10. Felicítole gran triunfo democracia.— Saludos.—**Pedro Prado**, presidente."

—"Puerto Saavedra, 16.— Señor Artemio Gutiérrez. —Santiago. — Los municipales demócratas agradecen altamente el valioso concurso de usted y lo saludan cariñosamente.— **Lorenzo Henríquez.—Ramón 2.o Muñoz.—Vicente Paillalef.—Alejandro Zambrano.—Abraham Laurie.**"

ASAMBLEA RADICAL DE SANTIAGO

El Miércoles próximo se reunirá la Asamblea Radical para elegir mesa directiva por haber terminado la actual su período reglamentario.

La elección de presidente de esta institución ha despertado interés, se nos dice, entre los miembros de la Asamblea, y se dan como candidatos para ese cargo a los señores Guillermo Labarca Hubertson, actual presidente; y Víctor Celis Maturana, y Luis Salas Romo.

MANIFESTACION DEMOCRATA

Ha despertado entusiasmo entre los demócratas de la capital la manifestación que se ofrecerá a la representación parlamentaria, regidores electos y al presidente de la Asamblea, que dirigió los trabajos electorales de las dos campañas últimas.

Se han recibido numerosas adhesiones hasta el momento y el comité que tiene a su cargo esta manifestación, nos pide recomendar la asistencia a sus miembros a una reunión que se llevará a efecto mañana Lunes, a las 9 P. M. en los salones del Club Demócrata, con el objeto de fijar la fecha de esta fiesta de confraternidad democrática.

ASAMBLEA DE PROPAGANDA CONSERVADORA

Se ha citado a sesión extraordinaria a la Asamblea de Propaganda Conservadora, para hoy Domingo, a las 9.30 P. M.

Se tratará de actualidad política.

SOBRE LAS ULTIMAS ELECCIONES MUNICIPALES

Hemos recibido la siguiente comunicación:

"Señor Director de "La Nación".
Presente

—En "Las Ultimas Noticias", de ayer, se publica una información relativa a una posible combinación de mayoría municipal demócrata conservadora, debido, según se dice, al enojo de los demócratas con los radicales por haberles hecho éstos algunas malas jugadas en las elecciones.

Como director que fuí de los trabajos del Partido Radical en las recientes elecciones, puedo afirmar que no hubo mala jugada alguna de parte nuestra hacia los demócratas y que, por el contrario, en las conversaciones habidas antes de la elección para garantir la corrección del acto electoral, como para llegar a un acuerdo de todos los partidos, siempre sostuve por mi parte, que no aceptaría convenio alguno en que no se tomara debidamente en cuenta la situación y fuerza electorales del Partido Demócrata. Así por ejemplo, días antes de la elección, llegaron al Club Radical los señores doctor Luis Salas Olano, Alejandro Greek y otros a conversar conmigo sobre posibles combinaciones electorales y más tarde se me invitó también a una reunión con el señor Exequiel Allende y en todas esas conversaciones, sostuve que no podría estudiar base alguna de acuerdo, en que no fueran perfectamente garantidos los candidatos demócratas.

Por lo que hace a la elección misma, puedo afirmar categóricamente, que por parte del Partido Radical no se le ha arrebatado ni un voto ni se ha hostilizado en forma alguna a los candidatos del Partido Demócrata, por lo que estimo que la información de "Las Ultimas Noticias" es enteramente equivocada. Le quedaré agradecido por la publicación de estas líneas. —**Arcadio Meza S.**, presidente de la Comisión Electoral de la Asamblea Radical".

CENTROS POLITICOS

Se ha citado a la Asamblea del Centro Nacional a una reunión que tendrá lugar el Miércoles de la próxima semana, a las seis de la tarde, en el local del Club, Santo Domingo 1344.

Esta citación se hace extensiva a todos los nacionales que deseen concurrir, aunque no sean miembros de la Asamblea, por la importancia de los asuntos que se considerarán, relacionados con la actitud que adoptará la juventud en la próxima sesión del Directorio General, citado para el veintitres del presente.

Se ha citado para hoy Domingo, a las 10 A. M., al Centro Demócrata San Eugenio y Mirador, a fin de dar cuenta de los trabajos ejecutados por este Centro en la elección municipal.

Se ha citado a los adherentes a la candidatura del señor Escanilla para hoy Domingo, a las 4.30 P. M., a una asamblea general, que se efectuará en el local del Centro Francisco Bilbao, Avenida La Paz N.o 8.

En esta reunión se dará cuenta del resultado de la lucha eleccionaria y se tomarán acuerdos para el futuro.

Sombreros
Clase fina, $ 30.00 y $ 40.00
C. SAFFER
Ahumada 360
ARTICULOS PARA CABALLEROS EN GENERAL
Los precios mas bajos en plaza

ACADEMIA DE MAQUINAS DE ESCRIBIR
"L. C. Smith & Bros"
Galería Alessandri N.o 27

Enseñanza de escritura al tacto por sistema moderno, a cargo de personas entendidas en la materia. Podrán concurrir personas de ambos sexos.

APERTURA
LUNES 18 DE ABRIL

BIBLIOTECA POPULAR
JOSE BERNARDO SUAREZ
CHILOE ESQ. ÑUBLE
Abierta: de 2 a 9 P. M.
Agradece cualquier envío de obras que se le haga.

EL GRAN REMEDIO UNIVERSAL

Nitro-Ozona, Lowe Weissflog, el único comprobado por medio de la radiografía que cura la tuberculosis (tisis). Pruebas a la vista. Afamado desde 1887. Cura radicalmente cáncer, gangrenas, sífilis, enfermedades hígado, riñones, del estómago, pulmones, bronquitis, faringitis, asmas, hipertrofia, diabetes, albuminuria, reumatismo, hidropesía, debilidad, raquitismo, epilepsia, apoplegía, anemia, catarro intestinal, disentería, apendicitis, peritonitis, almorranas, fístulas, forunculosis, heridas, úlceras, tumores, contusiones, quemaduras, picaduras venenosas, enfermedades piel, sangre, enfermedades secretas. Prodigioso en aneurisma, en enfermedades del corazón, cerebro, vista, espina dorsal, etc. Viruela, peste negra, hemorragia, peste bubónica, tifo, pestes y fiebres en general, son vencidas a las pocas horas con repetidos lavados intestinales y tomas. Igual tratamiento para demás enfermedades. Catecisco Nitro-Ozona, consúltelo todo enfermo, sea cual fuere el mal, encontrará el medio seguro de sanar radicalmente. Remítolo gratis a quien lo pida.

LUIS LOWE
Casilla 382. — Teléfono 1830. — Claras 149. — Santiago. — Droguería Daube y Boticas principales.

Robustez y Vitalidad

Sólo con robustez y vitalidad vale la pena vivir. Ahí está la diferencia entre salud, felicidad y éxito, y una existencia de padecimiento o indiferencia para la vida. Robustez y vitalidad dependen primordialmente de hierro orgánico en la sangre. Con abundancia de ese hierro para llevar el oxígeno vital a todos los órganos del cuerpo, se desarman la debilidad y las enfermedades. Sin ese imprescindible elemento, todos estamos a merced de cualquiera enfermedad.

"HIERRO NUXADO" es uno de los grandes descubrimientos modernos. Es hierro orgánico, hierro vitalizado en forma tal, que el cuerpo humano fácilmente lo asimila; mientras que el hierro medicinal ordinario lo repelan los órganos de la digestión. "HIERRO NUXADO" corrige esa falta de hierro y hace sangre roja y rica, destierra ese estado de decadencia y restaura el vigor natural y la capacidad para las actividades y placeres de la vida. Póngalo a prueba. Vea qué resultado consigue en dos semanas. Procúrese "HIERRO NUXADO" en su botica, y principie su retorno a la robustez y a la felicidad.

El legítimo y original viene en paquetes con envoltorio amarillo.

ENGLISH "COLLEGE"
PEDREGAL 14

Kindergarten y Preparatorias para niñitos y niñitas de 4 a 8 años. Profesorado inglés. Enséñase también Castellano.— Clases especiales de Gimnasia. Las clases de piano están a cargo de una distinguida profesora extranjera. Acéptanse internos, externos y medio-pupilos.—LA DIRECTORA.

"LA RESGUARD
COMPAÑIA CHILENA DE SEGUROS GENERALES Y AH
AUTORIZADA POR DECRETO SUPREMO NUM. 438, DE 4 DE ABRIL

CAPITAL AUTORIZADO. . . . .
CAPITAL SUSCRITO. . . . . $
CAPITAL PAGADO. . . . .

DIRECTORIO
PRESIDENTE: Sr. Luis A. Ojeda
VICE-PRESIDENT Sr. Miguel A. Bell
DIRECTORES
Sr. Roberto Paut Vargas
Sr. Carlos Baeza Yávar
Sr. Enrique Solar T
Sr. Amador Marín P.
SUPLENTES
Sr. Rosendo Concha I.
Sr. Pedro Montt Vid
DIRECTOR - GERENTE:
Sr. Amador Marín P.

Oficina Matríz: Stgo. de Chile, Moneda 1
Teléfono Inglés 521 Casilla 1781
AGENCIAS EN TODA LA REPUBLIC

REMITIDO

El Boycott a las Panaderías

UN CERTIFICADO MEDICO REVELADOR

Apesar de los evidentes razonamientos desarrollados en artículos anteriores sobre el ejercicio de los derechos que corresponden a patrones y obreros, continúan estos últimos en su desquiciadora tarea de descrédito a las industrias y de atropello a las propiedades.

En efecto, circulan por el barrio Independencia, donde está ubicada la Panadería "Francesa", unos pasquines destinados a producir la desconfianza entre su clientela y en los cuales se expresa que el pan se elabora con operarios enfermos.

Sin embargo, el público se ha ido imponiendo de este curioso sistema de presión de los operarios contra sus patrones para satisfacer sus exigencias desmedidas, ya que, dedicado el boycott a un establecimiento, se le desacredita en tal forma que, según los boycoteadores, allí no se ha conocido la higiene y se mantiene encarcelados a los operarios.

Pero, inmediatamente que el patrón accede a sus exigencias, la Panadería que, momentos antes era una sucursal del infierno, se convierte por obra de magia en el mejor establecimiento que se ha conocido en su ramo.

Tal está ocurriendo con la Panadería "Francesa" ubicada en la Avenida Independencia esquina de Pinto y que fué asaltada hace poco por una turba que se llevó secuestrados a varios de sus operarios.

Pero, la demostración más evidente de las calumnias de los revoltosos es, sin duda, la forma cómo han quedado en descubierto sus ataques contra la Panadería "La Porteña", con la publicación de un certificado expedido por el eminente médico de ciudad don Francisco Landa, y en el cual se afirma que **los operarios de esa Panadería, examinados detenidamente, no presentaron signos de enfermedad, como asimismo el hecho observado de que cada uno de esos operarios se encontraba en el mejor aseo que se puede exigir.**

Después de esta declaración consignada en forma por una autoridad en la ciencia médica y que al mismo tiempo es un distinguido caballero de reconocida seriedad, esperamos que el público sabrá apreciar las calumnias lanzadas por un grupo del gremio de panaderos comunistas contra la Panadería "Francesa" ubicada en la calle Independencia esquina de Pinto, y cuyos operarios se encuentran perfectamente sanos y en buenas condiciones de higiene.

VARIOS DUEÑOS DE PANADERIAS

CAMARA DE DIPUTADOS.

LA SESION DE AYER

Se despacha totalmente el proyecto de aume al profesorado.— Se manda a Comisión el autoriza la compra de algunos terrenos de San Francisco para el Liceo No. 3 de cha todos los presupuestos que estaban su consideración, con excepción del ferro carril de Puente Alto al Volcán.— Qued bate sobre el proyecto de reforma co rente a las funcions legislativas.

(Presidencia de los señores Vargas

Sueldos del profesorado

—Se puso en discusión el proyecto del Honorable Senado, devuelto en su último trámite, que mejora la situación del profesorado de la República, y después de algunas observaciones del señor Claro Lastarria, fué aprobado en la misma forma del Honorable Senado.

Ferrocarril de Sauces a Lebu

—Se puso en discusión el proyecto que hace ciertas concesiones a la compañía carbonífera de Lebu, relacionadas con la adquisición del ferrocarril de Sauces a Lebu y su conclusión.

El señor SERRANO. — En vista de la observación hecha por el señor Medina, en días pasados, en orden a qué eran accionistas de las compañías compradoras de este ferrocarril, miembros del Congreso, que se opusieron al proyecto que consultaba la compra de esta obra por el Estado, ruega a la Mesa que solicite, por el Ministerio respectivo, el envío de las listas de accionistas de las compañías referidas.

El señor MEDINA. — Dijo, efectivamente, que algunos de los opositores al proyecto que patrocinó aquí el señor Claro Solar sobre compra de este ferrocarril por el Estado, figuraban como accionistas de la Compañía que ha comprado la obra en la actualidad; de manera que considera beneficioso que se traigan las listas de los accionistas de la Compañía Carbonífera de Lebu y también de la Compañía de Curanilahue, que ha cubierto gran número de acciones de la Compañía cobradora, que acaba de solicitar el señor Serrano.

El señor LEZAETA. — Cree que la oposición a ese proyecto en otra ocasión no se basó en la apreciación de la bondad de la adquisición por el Estado, sino en las inconveniencias que mediaron en la gestión de compra, referente a comisiones intereses y diferencias de precios de venta, en las ocasiones en que el ferrocarril fué ofrecido al Estado.

El señor ARANCIBIA LASO. — Hace extensas observaciones recordando las incidencias del debate anterior.

El señor Silva Maquieira hizo observaciones, entonces, que presentaron el asunto como de dudosa corrección, y el señor Robles defendió con brillo y valentía la adquisición de este ferrocarril por el Estado.

Las observaciones de los opositores al proyecto parecían dejar envueltos en las sombras de un negociado a los que pedían esta adquisición por el Estado; y tanto fué así, que la Cámara nombró una comisión, de la cual formó parte, para que investigara los detalles de este asunto.

Hoy resulta que algunos de los que creían que éste no era negocio para el Esta ahora lo toman natural nombrar ra estudiar el

Aunque no ha ta a la Cámara clarar que, a gocios afectan no deben ser despachados.

—Después de nes del señor bal, la Cámara en la discusión que no informe se nombrará pró tudiar la cuestió

Liceo de Ni

—Continuó la yecto que autoriza gunos terrenos de Francisco para de Niñas N.o 1 breve debate, se comisión por cinco

Reforma con

—Se puso en dis constitucional que labra "gratuitas" Fundamental se ciones parlamentar

—Se cerró el fijar, de acuerdo parlamentarios, un tar, a fin de que rum que se exige se sobre reformas

Solicitudes

—La Cámara se sesión secreta y des particulares.

Presupue

—A petición del de Relaciones Ext a tratar de los pre

Se despachó to puesto de Guerra.

Se despacharon gunas indicaciones dado pendientes de terior, sobre los Relaciones y Culto.

—Después de al nes del señor Ma Relaciones, se apr ción del señor Ra para decir "Legació cano" en lugar de

—Se aprobó as cación del mismo para desechar alg troducidos en la respecto de los funcionarios eclesiá

—A petición del Ministro de Justic la Cámara sobre el este Ministerio, de nado, insistiendo en acuerdos.

—Al ponerse en supuesto del Ferro te Alto al Volcán, número.

—Se levantó la se

Club de Máquinas de Escribir "Underwood"
Cajas de Fondos "MAXIMO BASH" y
Escritorios de cortina americanos de roble macizo

CERTIFICADO DEL NOTARIO

En Santiago, (16) DIEZ Y SEIS de Abril de 1921, se procedió al (39o) TREINTA VE Sorteo del CLUM N.o 3, saliendo favorecido el NUMERO (61) SESENTA Y UNO ciente al Sr. Armando Manny (Fábrica de Bebidas Gaseosas), Copiapó 1085.

En el (32.o) TREINTA Y DOS Sorteo del CLUB N.o 4, salió favorecido el NUME NOVENTA Y CINCO, perteneciente al Sr. Santiago Rossetti, Nueva Valdés 1055.

En el (18.o) DIEZ Y OCHO Sorteo del CLUB N.o 5, salió favorecido el NUME CIENTO NUEVE, perteneciente a los Sres. Inarejo y Cía., (Librería), Galería Aless

MARIANO MELO EGAÑA, Nota

QUEDAN SOLO OCHO NUMEROS EN EL CLUB NUM. 6
Solicite prospectos y pormenores en 78, BANDERA 78, Ofc. N.o 3. TELEFONO 1571.
SAMUEL W

El Embajador de los Estados Unidos tributa un homenaje al Gobierno de Chile

EL BANQUETE DE ANOCHE EN LA EMBAJADA NORTEAMERICANA LO OFRECE EL EMBAJADOR DE LOS EE. UU. Y CONTESTA EL DISCURSO DEL EXCMO. SEÑOR SHEA EL PRESIDENTE DE LA REPUBLICA

Declara el señor Alessandri que el Gobierno, en obsequio a un alto interés continental, dirigirá sus esfuerzos a eliminar, dentro de la justicia y la tradición histórica, las causas que han perturbado su política de fraternidad en América

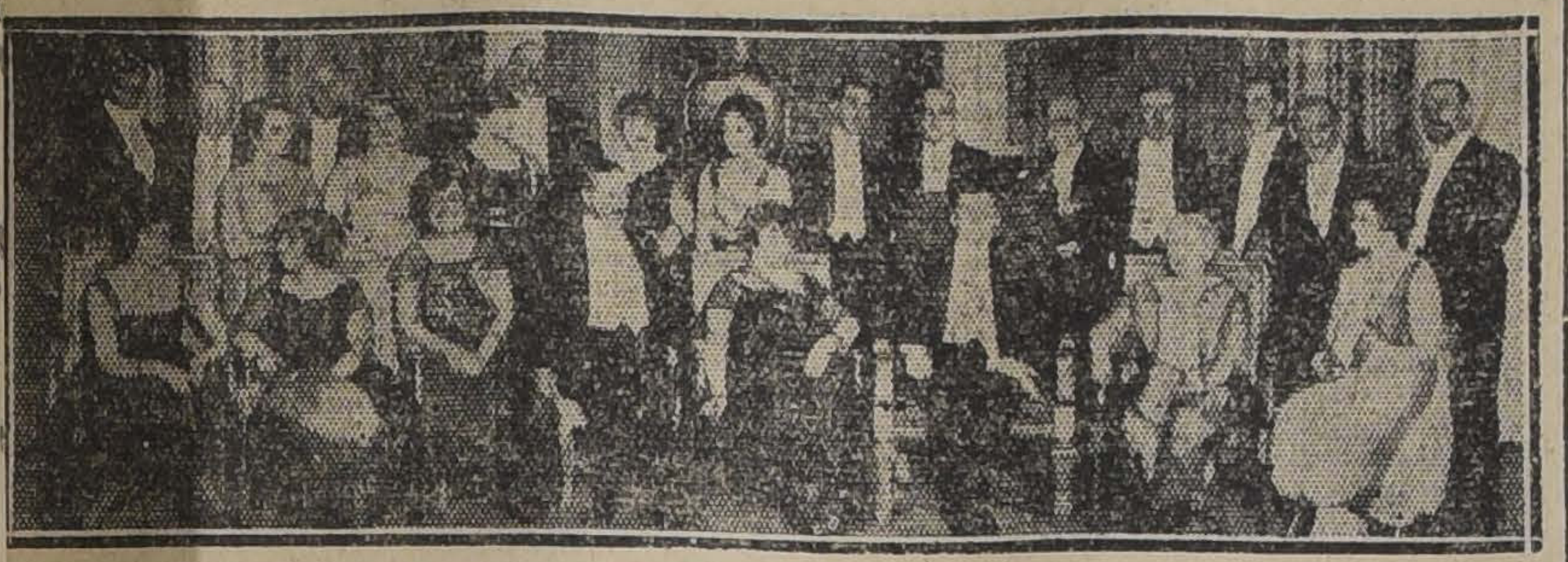

LOS ASISTENTES AL BANQUETE

Como estaba anunciado, anoche o lugar en la Embajada norte- ericana el banquete ofrecido el Embajador de los Estados idos, Excmo. señor Joseph H. ea, en honor del Presidente de República y del Ministro de Re- iones Exteriores.

Asistieron a este banquete los uientes invitados:

Presidente de la República y se- a de Alessandri, Ministro de laciones Exteriores y señora de tte, Ministro del Brasil y seño- de Cardoso de Oliveira, señor nistro de Argentina y señora de el, Sub-Secretario de Relacio- Exteriores y señora de Barros pa, senador don Eliodoro Yá- , don Alberto Mackenna y se- a de Mackenna, don Luis Aldu- e y señora de Aldunate, don illermo Pereira Iñiguez y seño- de Pereira, don Guillermo Pérez Arce y señora de Pérez de Ar- don Santiago Toro Herrera, don ster E. Grant y señora de Grant eñoritas Agnes y Julia Shea.

Al servirse el champagne, hizo de la palabra el Embajador de Estados Unidos, Excmo. señor ea, siendo muy aplaudido su curso.

Rompiendo las prácticas esta- cidas en manifestaciones de es- carácter, contestó al distinguido lomático norteamericano el pro- Presidente de la República se- r don Arturo Alessandri, quien onunció un discurso que publi- mos.

El hecho de que el Presidente la República respondiera al dis- rso de ofrecimiento, rompiendo n ello antiguos precedentes, dió a especial significación a este nquete.

Damos a continuación los dis- rsos del Excmo. señor Shea y Presidente de la República, se- r Alessandri:

EMBAJADOR DE LOS ESTADOS UNIDOS

"Excelentísimo señor Presi- nte, señora, señores Ministros, stinguidos miembros del Cuer- Diplomático, señoras y seño- s:

Doy mi bienvenida con gran acer en la Embajada de los Es- dos Unidos de América a Su ccelencia el Presidente de la República de Chile y las distinguidas personas presentes.

En esta hora en que se alteran las condiciones del mundo a causa del cataclismo de la guerra y sus consecuencias, es altamente satisfactorio notar que todos los Gobiernos y pueblos del mundo se dedican con rumbo inteligente a la solución de los tremendos problemas que afectan de modo tan vital el bienestar de la humanidad entera.

Los mayores intelectos del mundo deben dar su esfuerzo máximo. El genio constructor debe responder a las nuevas exigencias de reconstrucción y de salvaguardia del bienestar general.

No es este un problema de un Gobierno, o de un pueblo, sino de todo el mundo civilizado.

Las invenciones científicas modernas han eliminado el tiempo y la distancia. Las relaciones más estrechas entre los pueblos hacen que la inter-dependencia de los Gobiernos sea inevitable. Por más ideal que sea la teoría del "espléndido ailamiento, sólo puede existir en teoría.

La República de Chile toma su sitio en esta gran tarea de reconstrucción con apropiada dignidad, tal como le corresponde; su historia está llena con la memoria de grandes hechos, victorias de paz, como también de guerra adornan su brillante escudo. Su desarrollo material como también el intelectual y moral, han seguido la marcha de los grandes acontecimientos hasta que hoy día ocupa una posición envidiable en las actividades del mundo, lista y deseosa siempre de asumir su participación completa en los deberes y responsabilidades que las condiciones perturbadas han creado.

Tengo grande agrado de aprovechar esta ocasión para decir que las amistosas relaciones entre el pueblo de Chile y el de mi país que tengo el honor de representar, se hacen más estrechas día por día gracias en gran parte al mejor conocimiento, mejor entendimiento y relaciones sociales y comerciales más estrechas, que serán, en mi modesta opinión, ventajosas para beneficio de ambos.

Bien puedo expresar la esperanza de que bajo la sabia dirección de Su Excelencia el Presidente Alessandri, que tan valientemente afronta los graves problemas económicos que se le han presentado, estos lazos han de continuar aumentando con excelentes frutos.

Me permito invitaros a alzar vuestras copas por la salud y felicidad del Presidente Alessandri, por el éxito de su administración y por el perdurable bienestar de Chile.

EL PRESIDENTE DE LA REPUBLICA

Señor Embajador:

Profundamente reconocido a esta gentil manifestación de simpatía con que Vuestra excelencia ha querido tributar un homenaje al Gobierno de Chile, deseo agradecer personalmente los honrosos conceptos con que Vuestra Excelencia ha querido ofrecerla.

La obra de reconstrucción mundial a la cual el Gobierno de los Estados Unidos ha prestado un concurso ilimitadamente generoso, debe recibir la cooperación de todas las Naciones, grandes o pequeñas, y la nuestra, como Vuestra Excelencia justificadamente lo expresa, contribuirá también con todas sus energías, a esta noble tarea llamada a traer días mejores para la humanidad.

Para llevarla a efecto, es preciso que un espíritu de conciliación internacional inspire los actos de todos los pueblos, y que los Gobiernos afronten con serenidad la solución de las cuestiones que puedan desquiciar esa armonía. Respondiendo a este ideal de paz y solidaridad, mi Gobierno en obsequio a un alto interés continental, dirigirá sus esfuerzos a eliminar, dentro de la justicia y la tradición histórica, las causas que hasta hoy han perturbado su política de fraternidad en América. Para ello, estoy cierto de que contaremos con la autoridad moral de los Estados Unidos y demás naciones americanas que han colaborado con nosotros en la realización del pensamiento pan-americano.

Al levantar mi copa, formulo cordiales votos por la consolidación de la amistad entre Chile y Estados Unidos, que tan valiosos intereses comunes tienen en el Pacífico, por la prosperidad del Gobierno del Excelentísimo señor Harding y por la ventura personal de Vuestra Excelencia, cuya misión ha sido tan grata para todos los chilenos.

SOBRETODOS "MARTINGALE"

DE PURA LANA DE LLAMA -: UNICA VERDADERA MODA

Importado únicamente por la Casa

A. CERRI -:- Ahumada 218

Exposición del señor presidente de la Compañía de Salitres de Antofagasta

Leída en la Junta General de Accionistas el 15 de Abril de 1921

Me es grato informar a los señores accionistas sobre la marcha de la Compañía en el año de 1920.

	Quintales
Movimiento de salitre. — Al empezar el año 1920, teníamos una existencia disponible de .	3.630,938.15
que agregada a las existencias acumuladas durante el año. .	4.041,783,53
forman un total de. . . .	7.672,671.68
De esta cantidad vendimos. . .	5.225,862.91
quedando, así, una existencia para las ventas del año 1921, de.	2.446,808.77

que, como de costumbre, hemos dejado avaluada en nuestros libros al precio de costo.

Situación financiera. — El 31 de Diciembre último, entre otros, manteníamos en nuestras oficinas y secciones los siguientes valores realizables totalmente pagados:

Salitre, caliche, carbón, petróleo y sacos . .	$ 19.213,240.89
Mercaderías generales. . . .	2.079,476.89
Mercaderías de bodega. . . .	3.111,862.83
Pasto y cebada.	263,925.84
	$ 24.668,506.45

Durante el año 1920, la Compañía se acogió a la Ley de Auxilios Salitreros, obteniendo préstamos fiscales que al 31 de Diciembre representaban un valor de 3 millones 784,384 pesos 52 centavos.

La deuda en Londres alcanzaba el 1.o de Enero de 1921 a la suma de £ 116,800. El 1.o de Mayo del presente año pagaremos £ 30,000, correspondientes a la 7.a amortización, con lo cual la deuda quedará reducida a £ 86,800.

Aumento de capital. — El acuerdo tomado por los señores accionistas en la Junta General Extraordinaria de 5 de Noviembre de 1920, de aumentar el capital de la Compañía a $ 96.000,000 moneda corriente distribuído en 1.920,000 acciones de $ 50 cada una, totalmente pagadas, fué aprobado por el Supremo Gobierno por decreto número 2,825 de 7 de Diciembre de 1920 del Ministerio de Hacienda.

Los requisitos exigidos por el Código de Comercio para perfeccionar este acto fueron cumplidos oportunamente.

Ventas. — Durante el primer ejercicio salitrero de la Asociación, Enero de 1919 al 30 de Junio de 1920, vendió un total de 37 millones 466,286 quintales a un precio medio de 10 chelines 4.1 peniques. De este total correspondieron a la Compañía 4 millones 382,059 quintales.

En el segundo semestre de 1920 la Asociación vendió 24 millones 973,322 quintales a un precio medio de 16 chelines 1 penique y se asignó a la Compañía 3.102,000 quintales.

Las ventas para el año en curso ascienden a 9.875,998 quintales a un precio medio de 17 chelines 0.7 peniques, de los cuales se ha asignado a la Compañía 671 mil quintales.

Política de elaboración. — Los señores accionistas habrán seguido el movimiento comercial mundial y no ignorarán la situación de crisis aguda que ha venido pronunciándose cada vez más. Esta crisis se refleja también en nuestra industria.

La Asociación, ya en Noviembre del año pasado, expuso a los asociados, que no creía se hicieran nuevas ventas de consideración para la exportación en el año salitrero 1920|1921.

Pensaba la Asociación que influiría desfavorablemente en el mercado la abstención que hasta esa fecha se manifestaba en los productores alemanes.

A pesar de haberse producido posteriormente el ingreso de esas firmas, la situación no cambió ventajosamente para los salitreros, tanto que a principios del presente año ya no sólo se confirmó a los asociados que no se creía posible hacer más ventas para la temporada, sino que quedaría una fuerte cantidad de salitre ya vendido sin consumir.

Como el 31 de Diciembre de 1920 había en la costa un stock de 28.360,000 quintales, el directorio de la Asociación representó a los asociados la conveniencia de reducir la producción.

Precio de venta. — La situación del mercado salitrero europeo, según informaciones dadas a la Asociación, exigía medidas especiales que aseguraran a los tenedores de salitre la manera de venderlo en el mercado en condiciones adecuadas. Estas informaciones fueron ampliamente discutidas en el seno de la Asociación y trajeron como consecuencia la fijación de un precio de venta de 17 chelines para los meses de Mayo y Junio del presente año, y la declaración de que en ningún caso el precio de venta será inferior a 14 chelines desde el 1.o de Julio de 1921 al 31 de Marzo de 1922.

Nuestra Compañía consideró alto el precio anterior y su representante en el directorio de la Asociación dejó constancia explícita de esta opinión en el acta respectiva de dicha corporación.

Oficinas en trabajo. — Nuestra Compañía hizo un esfuerzo durante el año 1920, para mantener la misma política de producción que en 1919, es decir, mantuvo permanentemente cuatro oficinas en trabajo, con lo cual nos redujimos a la mitad de nuestra capacidad productiva.

Recientemente la estagnación de las ventas de salitre y los stocks que tenemos disponibles que permiten hacer frente a las ventas probables, han aconsejado reducir más nuestra producción, por lo cual hemos dispuesto la paralización de dos nuevas oficinas.

Con excepción de la Oficina Puelma, que estamos mejorando, mantenemos listas para trabajar las demás oficinas y se pondrán en marcha en cuanto las condiciones del mercado consumidor así lo aconsejen.

Alza de tarifas. — En la Junta General Ordinaria de Accionistas del año pasado, tuve ocasión de referirme a algunas gestiones que hacía el ferrocarril de Antofagasta a Bolivia, para obtener además del aumento de 15 por ciento que regirá desde el 1.o de Enero de 1920, otra nueva alza de 12 por ciento. Sensible es tener que dejar constancia, que esta nueva alza fué primeramente denegada por el Gobierno y posteriormente aceptada, a pesar de las gestiones de los industriales salitreros en resguardo de sus intereses.

Oficina "José Francisco Vergara".—Esta Oficina ha marchado normalmente durante el año 1920 con una capacidad reducida de 12 cachuchos. La situación general del mercado mundial y su reflejo en los negocios de salitre, han aconsejado al directorio no apresurar su completa terminación. La Oficina se encuentra lista para recibir los 36 cachuchos y correspondientes bateas, que la dejarán apta para trabajar completamente desarrollada.

El directorio, dando una vez más prueba notoria de la altura de miras que lo guía al considerar los pretendidos derechos alegados por el Fisco sobre los terrenos de Salinas Norte, ha subscripto últimamente un nuevo convenio con él. Este convenio se halla sometido a la ratificación de las Cámaras que, no dudamos, lo aprobarán en vista de la forma patriótica en que la Compañía ha considerado las exigencias fiscales, contemplándose condiciones por demás ventajosas para las finanzas del país.

Una vez ratificado el convenio por el Poder Legislativo, quedará terminada toda cuestión sobre el dominio de los estacamentos de Salinas Norte.

Oficina "Francisco Puelma". — La paralización de esta Oficina será aprovechada para efectuar en ella algunos trabajos de importancia que permitan dotarla de elementos modernos de elaboración.

Embajada española. — El Supremo Gobierno hizo saber al Consejo de la Compañía que la Embajada enviada por España a las fiestas del Centenario de Magallanes, deseaba visitar nuestras oficinas.

El Consejo acordó dar toda clase de facilidades para recibir a la Embajada y comisionó al director don Manuel Ossa para que se traslade a Antofagasta a fin de que, juntamente con el administrador general, organizara las manifestaciones y atendiese la Embajada.

Los miembros de la Embajada pudieron darse cuenta cabal de la importancia de la industria salitrera, de su desarrollo y porvenir y quedaron gratamente impresionados por las atenciones que se les dispensaron.

Fondos de ahorro y estímulo.— Deseoso el directorio de estimular y fomentar el ahorro entre sus empleados estableció, a partir desde el 1.o de Mayo de 1920, un "Fondo de Ahorro y Estímulo".

Los empleados deben contribuir a este fondo con el 5 por ciento de su sueldo y media gratificación anual.

La Compañía por su parte, deposita una cantidad igual al 5 por ciento del sueldo de los empleados.

El establecimiento de este fondo ha sido recibido con general agrado por el personal.

Situación obrera.— Campamentos. — La Compañía consecuente con sus ideas de atención al mejoramiento de las condiciones de vida de sus operarios ha emprendido construcciones, ensanches y mejoramientos en sus campamentos, (habitaciones).

La Administración General sometió al Directorio un programa de mejoras en los campamentos cuya realización importará 1 millón 400 mil pesos. Este programa fué aprobado, y durante el año 1920 se iniciaron obras por valor de $ 500.000. El completo desarrollo del plan, se irá realizando en armonía con los trabajos de las respectivas oficinas.

Como los señores accionistas saben, la Compañía pone a disposición de sus operarios todos los elementos necesarios para la vida, que pueden adquirirse en las pulperías a precios moderados y al alcance de todos ellos.

La mantención de estos precios de venta, importó a la Compañía en el año 1920 una pérdida de $ 446.339.89. A esta cifra hay que agregar $ 108.309.60 que nos deja de pérdida la venta de la carne.

La enunciación de estas cifras llevará al ánimo de los señores accionistas, el convencimiento de que la Compañía se preocupa en forma efectiva y a costa de sacrificios, del bienestar de sus operarios.

La Compañía está segura de que estos hechos son reconocidos por la gran mayoría de sus obreros, y está convencida de que las quejas y falsas apreciaciones que sobre esta materia pública cierta parte de la prensa local, son enteramente infundadas y perturban el criterio del trabajador.

Nadie puede desconocer que la situación obrera mundial pasa por un período de crisis. Nuestro país no podría ser una excepción.

La Compañía ha mantenido su política de atender celosamente a sus operarios, de oirlos y tomar en cuenta las observaciones que hacen a sus jefes.

Se continúa fomentando el ahorro entre los operarios, para lo cual se mantiene un agente de la Caja Nacional de Ahorros en la pampa; en las oficinas funcionan escuelas y teatros, salas de conferencias y recreos.

La condición de los obreros en nuestras oficinas ha ido mejorando en todo sentido; los salarios se han alzado constantemente para armonizarlos con las exigencias de la vida, y la Compañía mantiene numerosos servicios gratuitos, como el agua para los menesteres domésticos, la botica y servicio médico.

Atención muy especial continúan mereciendo los artículos de consumo, y la Compañía no omite sacrificios para rodear a sus empleados y operarios de todos aquellos elementos que hacen la vida llevadera en la pampa. Un detalle bastará para que los señores accionistas puedan juzgar de los sacrificios que hace la Compañía: se vende la carne a un peso la libra, siendo que la Compañía está pagando por ella mas de un peso cincuenta centavos.

Se estudia la conveniencia que habría de instalar talleres en las oficinas con maquinarias suministradas por las Compañías, a fin de que las mujeres de los obreros puedan confeccionar en ellos ropa interior y otros artículos para las pulperías.

La Compañía tiene tres médicos para ocho oficinas; sus boticas están bien surtidas y hay salas de curaciones en cada una de ellas. Mantenemos un hospital en la Francisco Puelma con veinticuatro camas y otro en la Vergara en excelentes condiciones. Cuenta con un farmacéutico para la inspección de todas las boticas, que se encuentran a cargo de un practicante. Hay una sala de Maternidad en la Prat y una Gota de Leche en la Pinto. Todas las oficinas de la Compañía tienen sus matronas tituladas, las que atienden gratuitamente a las enfermas.

La justicia de menor cuantía en la pampa no es ejercida por personas con la suficiente preparación, lo que contribuye a su desprestigio. Consideramos necesario que el Poder Ejecutivo presente al Congreso un proyecto de ley para que la administración de justicia sea ejercida en la región salitrera por profesionales, a quienes debe asignarles el Estado una renta suficiente para que puedan vivir con decoro y que represente para ellos una compensación de los sacrificios que impone la residencia en la pampa.

Es indispensable obtener que el Registro Civil, que tiene su asiento en Sierra Gorda y que atiende un radio de doscientos kilómetros, sea trasladado al centro del cantón salitrero y que los servicios que preste sean gratuitos.

Se estudia el establecimiento de premios de constancia a favor de los operarios que, siendo imponentes de la Caja de Ahorros, hayan trabajado veintiséis días en el mes.

Se ha constituído en Antofagasta la Asociación General de Comerciantes con el principal fin de armonizar los intereses del capital y del trabajo. Presidente de esta institución ha sido designado el Administrador General de nuestra Compañía.

En las oficinas se establecerá un departamento de bienestar o "welfare" al estilo de los que funcionan en empresas norteamericanas y que representan el mejor vínculo de unión entre la empresa capitalista o industrial y el trabajador, porque en él se manifiesta el interés que siente la Empresa por la suerte del obrero.

Los métodos de vida se han modernizado en la pampa y la legislación social que resguarde todos los intereses y establezca claramente los derechos y obligaciones de patrones y obreros, no debe hacerse esperar.

Expectativas futuras. — Las dificultades de todo orden que en la hora presente perturban los centros de consumo, tienen vivamente preocupados tanto a los industriales como al Supremo Gobierno, quienes estudian con afán la manera de encontrar una fórmula que permita ofrecer al consumidor un fertilizante que necesita adquirir en condiciones adecuadas. Abrigamos la confianza de que en un futuro próximo podremos mirar con mayor tranquilidad las expectativas de consumo de nuestro producto.

Antes de terminar, séame permitido dar público testimonio ante los señores accionistas del sentimiento que los miembros del Directorio experimentaron al verse privados de la valiosa cooperación de los señores Luis Felipe Puelma y Santiago Pohlhammer, quienes, por razones de salud, renunciaron sus puestos de directores, después de haberlos desempeñados durante un largo período de años. — **Alejandro Valdés Riesco.**

MUSICA!...

"CASA AMARILLA"

SAN DIEGO 236 - SANTI GO

Está a la venta el tango "Carne de Cabaret" y el couplet "Tus ojos", **a 60 centavos cada uno.**

A pesar de la gran carestía del papel seguimos vendiendo **piezas de música** a 0.40, 0.50, 0.60 y 0.80 centavos. Soliciten **catálogos en la seguridad** que se harán de un buen repertorio por **poco dinero.**

Métodos y estudios: Todo el plan del Conservatorio Nacional, **a mitad de** precio. Otros estudios varios al costo; ver para creer.

Ofrecemos además del tan conocido autor nacional, señor Osman **Pérez** Freire, las piezas siguientes, a un peso cada una.

Ay, Ay, Ay, canción.
Caballo alazán, estilo.
El overo rosao, estilo.
El eterno Pierrott, vals.
El delantal de la china, tonada.
Io la sabía, tonada.
Ioro como iora un niño, tonada.
La tranquera, triste tonada.
Moderno Pierrott, Fox-Trot.
Maldito tango, tango.
Muñequita de biscuit, one-step.
Negrito, tonada.
Viva Chile, cueca.
Y por qué no me queris, tonada.
Dime luna si le ves, canción.
El Marinerito, one-step.
Alfonsito, tango.
Mar de fondo, tango.
Media luna, tango.
Excitación, vals.
Flor de sombra, vals.
Seducción, vals.
Tus ojos, vals.
Juy Juy, fox-trot.
Espionaje, one-step.

En Prensa las siguientes:

Danza de Venus, vals.
Castellanita hermosa canción.
En el molino, canción.
Tristeza gaucha, vidalita.
Los consejos de Tatá, tonada.
Cómo agoniza la flor, estilo.
Perro y gato, fox-trot.
El gaucho vencido, estilo.
Bajo el alero, canción.

Impresiones Musicales:

Si quieren imprimir alguna pieza de música nos comprometemos **a** entregarle el mejor trabajo que se puede hacer en Chile, con un 25 por ciento más barato que cualquiera otra casa. Somos únicos en el ramo que tenemos talleres propios para las impresiones musicales.

Ordenes a la

"Casa Amarilla"

SAN DIEGO - 236 SANTIAGO

BARATURA

LIQUIDACION

De forma inimitable, no caros y muy durables son los corsés de "LA FLOR DEL DIA".

Sigue en esta Casa la gran liquidación de calzado fino para señoras. "LA FLOR DEL DIA", San Antonio 98, esq. Moneda.

A-18

Pida usted en todos los Almacenes

JABON ALMINKO

Es el preferido de todas las familias.

Compañía General Comercial.— Morandé 350

"El que a buen árbol se arrima, buena sombra le cobija"

EN VALPARAISO HAY UN ARBOL MUY FRONDOSO, QUE LE DARA MUY BUENA SOMBRA EN EL DIA (EL TRABAJO); QUE VELARA CON SU ESPESO FOLLAJE, SU SUEÑO EN LA NOCHE, (EL PORVENIR).

Y ESE ARBOL NO ESTA MUY DISTANTE, Y SE LLAMA EL ARBOL DE LA JUVENTUD, O LO QUE ES IGUAL, EL INSTITUTO CLERMONT-FERRAND, SITUADO EN LA PLAZA ANIBAL PINTO N.o 418, TELEFONO INGLES 74, CASILLA 3417. VALPARAISO.

Para probarle que ese árbol tiene valiosas hojas y mejores ramas, lea lo que va a continuación, o sea: la primera indicación teórica, de un nuevo tratado práctico de Contabilidad, próximo a publicarse, y de que es autor uno de sus DIEZ PROFESORES.

TRES LECCIONES TEORICAS Y MUCHOS EJERCICIOS PRACTICOS DE CONTABILIDAD POR PEDRO A. FERRAND, DIRECTOR DEL INSTITUTO CLERMONT-FERRAND.

LECCION PRIMERA:

1. CONTABILIDAD es la ciencia y arte que, consignando en libros especiales y adecuados, anotaciones claras y precisas, permite conocer, con exactitud, en todo tiempo y en cualquier momento, la verdadera situación del capital invertido en un negocio, en conformidad a las utilidades o pérdidas de las diversas operaciones efectuadas.

2. Decimos que la Contabilidad es ciencia, porque sus anotaciones, (los asientos en los libros), están basadas en los problemas aritméticos, y, por consiguiente, es exacta. Y es arte: por la claridad, limpieza, sencillez y elegancia en que son consignados, dichos asientos, en los libros principales o auxiliares.

3. ¿Hay diversas Contabilidades? La mayoría de autores que tratan sobre la materia, aseguran que "sí"; están equivocados.

Nosotros, que hemos adquirido nuestros conocimientos y experiencia, en la práctica de 16 años, llevando la Contabilidad de toda clase de negocios, podemos sostener, sin temor a equivocarnos; que la Contabilidad es UNA SOLA: cambia en la forma, (el arte); pero no en el fondo, (la ciencia).

Es, por consiguiente, un error, decir que hay diversas Contabilidades: BANCARIA, MERCANTIL, AGRICOLA, INDUSTRIAL y PUBLICA; y un disparate, sostener que se conocen más de siete sistemas: Partida Simple, Doble y Mixta, y Bassora, Centralizador, Compound, Automático, etc.

La Contabilidad es sólo por PARTIDA DOBLE: cargar y abonar simultáneamente (en el mismo asiento), al deudor y acreedor, respectivamente.

Es natural que cuando tratamos de la Contabilidad, no bastará el origen etimológico, ni podemos atenernos, únicamente, a lo que dice, al respecto, el Diccionario de la Academia Española, o sea: que es la aptitud de las cosas para poder reducirlas a cuenta o cálculo, y, comercialmente: Cuenta y Razón.

Entiéndese por Contabilidad, en el mundo de los negocios, la ciencia y arte que permite conocer con exactitud, en un momento dado, la verdadera situación del capital invertido; estableciendo las utilidades obtenidas; señalando las pérdidas experimentadas. Y todo sistema de anotaciones que no sea por partida doble, (Contabilidad), es SIMPLE TENEDURIA DE LIBROS, (datos o apuntes); y que no pueden establecer, de una manera rápida y exacta, la verdadera situación de los negocios. Contabilidad es el todo; Teneduría de Libros, la parte; y mal puede tomarse ésta, por aquélla.

Debe, pues, decirse que se conocen diversos métodos o sistemas de aplicar, en la práctica, la Contabilidad o Partida Doble, y, de ninguna manera: QUE EXISTEN VARIOS SISTEMAS DE CONTABILIDAD.

Y ya lo saben varios millones de prójimos: de este país, de los vecinos, y de los no vecinos; y que por ignorancia o dejadez, se han tragado tranquilamente, sin el menor escrúpulo y por varios años, LA DORADA PILDORITA DE LAS DISTINTAS CONTABILIDADES Y SUS DIVERSOS SISTEMAS.

No pierda tiempo; no nos haga gastar miles de pesos en avisos para decirle, honradamente, siempre lo mismo:

Que el Instituto Clermont-Ferrand le garantiza la enseñanza rápida y completa de CONTABILIDAD, TAQUIGRAFIA, IDIOMAS, MATEMATICAS, DOCUMENTACION y PRACTICA COMERCIAL y MECANOGRAFIA (no diga dactilografía; es otro disparate).

Cursos colectivos y particulares; diurnos y nocturnos. Cursos especiales por CORRESPONDENCIA.

Precios equitativos. Nosotros colocamos a todos nuestros alumnos en el alto comercio y Bancos. Aquí en Valparaíso hay actualmente más de DOS CENTENARES de jóvenes de ambos sexos que han sido empleados por nosotros, de CONTADORES, TAQUIGRAFOS, CAJEROS, CORRESPONSALES, FACTUREROS, etc. Pídanos los nombres de todas esas personas y los Bancos o casas comerciales donde están empleados. Recorte este aviso y guárdelo como oro en polvo: hoy o en lo futuro le servirá a usted, a un miembro de su familia o a uno de sus amigos.

VIDA SOCIAL

MATRIMONIO. —

SEÑORITA ELVIRA VARAS MONTT, CUYO MATRIMONIO CON EL SEÑOR JULIO NIETO ESPINOLA, SERA BENDECIDO PRIVADAMENTE A LAS 11.30 A. M. DE HOY EN EL TEMPLO DE LAS AGUSTINAS

CLUB DE SEÑORAS.—

El próximo Martes 19 del presente, a las 6 P. M., se verificará en esta institución la primera conferencia del año. El crítico literario Prebístero señor Emilio Waisse (Omer Emeth), iniciará ese día el período de conferencias dando a conocer la obra del novelista ruso "Tchekow", y la sociedad rusa a través de la novela de este autor.

Podemos anticipar que existe verdadero interés en nuestros círculos sociales e intelectuales por asistir a tan interesante velada.

EN LA DIPLOMACIA.—

El 30 de este mes partirá a su patria, vía Buenos Aires, haciendo uso de la licencia que le ha concedido su Gobierno, el Ministro Plenipotenciario del Brasil en Chile, Excmo. señor don Manuel Cardoso de Oliveira, acompañado de su esposa y familia.

MATRIMONIOS.—

A las 11 y media A. M. de hoy se efectuará privadamente en el templo de las Agustinas, el matrimonio del señor José Julio Nieto Espínola con la señorita Elvira Varas Montt.

—El 24 de este mes, se efectuará el matrimonio del señor Manuel Amunátegui Montt con la señorita Laura Vadillo Mandiola.

ALMUERZO A DON VICTOR EASTMAN COX.—

El Enviado Extraordinario y Ministro Plenipotenciario del Ecuador, Excmo. señor doctor don Cesáreo Carrera, ofreció ayer un almuerzo al señor don Víctor Eastman Cox, ex-Ministro de Chile en el Ecuador, con motivo del regreso de este último a Quito.

Entre los concurrentes anotamos a la señora doña Sofía Eastman de Huneeus, señoritas Eloísa y Berta Carrera Sánchez Bruno, señor don Víctor Eastman Cox, señor doctor don Cesáreo Carrera, Excelentísimo señor don Carlos Uribe, Ministro de Colombia, señores Jorge y Roberto Huneeus Gana y los señores Ricardo Crespo Ordóñez y Manuel Eduardo Castillo y Castillo, Secretario y adjunto civil de la Legación del Ecuador, respectivamente.

COMIDA.—

Anoche se efectuó en el Club de la Unión una comida que un grupo de sus amigos íntimos ofrecían al doctor don Emilio Petit, con motivo de su regreso al país.

El próximo Sábado los amigos del doctor Petit le ofrecerán una comida en el mismo Club.

A EUROPA.—

En la combinación internacional de hoy parten a Buenos Aires, para seguir a Europa el señor Emilio Ossa y señora Luz Vial de Ossa y el señor Fernando Larraín, señora Adela Vial de Larraín y familia.

EL COMANDANTE ORTIZ OLAVARRIETA.—

Víctima de una repentina enfermedad ha dejado de existir ayer en Santiago el Teniente Coronel retirado señor Luis Ortiz Olavarrieta.

El señor Ortiz Olavarrieta fué un brillante militar, y tuvo destacada actuación en las campañas de Arauco y en la del Pacífico, tocándole asistir a los bombardeos de Antofagasta, al asalto y toma de Pisagua, y a las batallas de San Francisco, Tacna, Arica. Después de la toma de Arica, el señor Ortiz Olavarrieta desempeñó el elevado cargo de Ayudante del Estado Mayor del Ejército de Reserva.

El señor Ortiz Olavarrieta fué también un distinguido escritor y deja numerosas obras de carácter militar y literario.

La noticia de la muerte del Comandante Ortiz ha causado hondo sentimiento en el vasto círculo de sus relaciones, donde era justamente apreciado por sus bellas cualidades de caballeroso militar.

RESIDENCIAS.—

Ha fijado su residencia en Catedral 1553, el doctor don Alfonso Chiriboga Navarro y familia.

—El doctor don José María Bustos se ha trasladado a Merced número 315.

—La señora Adela Prieto de Larenas ha fijado su residencia en la calle Carreras 240.

ENFERMOS.—

Se encuentra algo mejor de salud la señora María Adela de Lara de Pérez Freire.

FALLECIMIENTO.—

Dolorosa impresión ha causado el sensible fallecimiento de la distinguida señora Sara Fuenzalida de Bachler, acaecido en la madrugada de ayer, víctima de una rápida enfermedad.

Dotada la extinta de excepcionales virtudes se hace mucho más sensible su muerte por cuanto sólo hacía poco tiempo había formado su hogar con el conocido industrial don Alberto Bachler.

Sus funerales se efectuarán hoy a las 11 A. M., saliendo el cortejo del Pensionado de San Borja.

VIAJEROS.—

Ha regresado de Taltal a esta capital, donde permanecerá algunos días, la Rvda. Madre Teresa de Jesús Ortúzar.

CRUZ ROJA DE LAS MUJERES DE CHILE.—

El dispensario, Independencia número 341, ha empezado su trabajo de asistencia a los heridos, funcionando diariamente de 4 a 6.

Los turnos estarán a cargo de los siguientes médicos, profesores de la institución:

Día Lunes, doctor Alessandrini.

Día Martes, doctor Ostornol.

Día Miércoles, doctor Siebers.

Día Jueves, doctor Torres Boonen.

Día Viernes, doctor Castro.

Día Sábado, doctor Castro.

Las inscripciones para los nuevos cursos de instrucción se reciben diariamente, en el local del dispensario (Independencia número 341), desde las 2 a 4 P. M. y hasta el día 25, fecha en que se cerrará la matrícula de inscripciones.

Las alumnas inscritas en el año próximo pasado, deberán asistir este año para finalizar su curso de instrucción, rogándoles se sirvan pasar al dispensario a las horas y días indicados anteriormente.

CONSEJO NACIONAL DE MUJERES.—

Desde el 15 del presente funciona en su nuevo local el "Hogar de las Estudiantes", que esta institución ha creado y mantiene. La casa, que está situada en Catedral 1579, es amplísima y permitirá acomodar un número de estudiantas mucho mayor que el del año pasado.

Cuenta también con amplios salones para las sesiones del Consejo, las cuales se efectuarán desde ahora en este local.

Citamos, pues, a sesión de directorio para el Martes 19 del presente, a las 6 P. M., en Catedral 1579.

CENTRO FEMENINO DE ESTUDIO.—

Con asistencia completa se reunió ayer el directorio de esta institución, en su nuevo local, Moneda 629.

Entre otros acuerdos, se nombró la comisión que deberá tomar a su cargo la dirección de las clases que serán desempeñadas por competentes profesores y que la componen las siguientes señoras y señoritas:

Señora Ester Antúnez de Sánchez.—Filosofía y literatura.

Señora Jesús Palacios de Díaz.—Tallado en madera.

Señora Esmeralda Zenteno de León.—Declamación.

Señora Lina P. de Díaz Ossa.—Francés.

Señora Enriqueta Barceló de Trautmann.—Inglés.

Dra. señora Ernestina Pérez. —Higiene.

Señorita Marta Cabrera.—Canto.

Señorita Marcela Garín. — Labores.

Señorita Mercedes Silva Lira. Pintura.

Aun no se han designado las directoras que propiciarán las clases de piano y gimnasia artística; pero de todos modos las clases principiarán el 1.o de Mayo.

Próximamente se publicará la nómina de los profesores, como también los precios de las clases y los días y horas en que pueden pasar a inscribirse las personas interesadas.

SOCIEDAD DE EMPLEADAS DE SANTA MARTA.—

El directorio de esta institución nos pide rogar a las señoras, den facilidades a sus empleadas para asistir a la reunión de esta sociedad, que tendrá lugar en la iglesia de las monjas Rosas hoy Domingo, a las 3 de la tarde.

La reunión será sólo de una hora.

RETRETA.—

Programa que ejecutará la banda del Cuerpo de Carabineros en la Plaza de Armas, de 11 y media a 12 bajo la dirección del maestro E. Blanchait:

1. Rhode.—Donroschens Brautfahrt.—Característica.
2. Erkel. — Hunyady Laszlo.—Obertura.
3. Lincke. — Musikalische Wettremen.—Potpourri.
4. Ponchielli. — "Gioconda".—Final 3.o
3. Mascagni. — "Caballería Rusticana".—Fantasía.
6. Benar. — Iaaka Hula.—Fox-Trot.

Nota.—Por disposición de la Comandancia General del Cuerpo, en lo sucesivo esta banda ejecutará esta retreta.

Lea el último número de "Oro y Azul" lo que dice de "EL SUBMARINO".

EDUARDO JACQUIN O.

Cigarrillos
MARYLAND
CABINET

PIELES

LA GRAN REALIZACION DE PIELES
DE ESTADO 213

Acaba de recibir una gran remesa de pieles en Nutria, Skungs, Toppo, Petit Gris, Zorros, etc., para liquidar a

CUALQUIER PRECIO

Quedan sólo pocos días por entrega del local.

ESTADO 213
CASI ESQ. AGUSTINAS

Plisados a vapor y calados a máquina.
Se reciben hechuras

"LA SANTIAGUINA"
M. C. R.

Confecciones para señoras, trajes sastres, vestidos, abrigos y polleras.

MODELOS NUEVOS

TEL. INGLES 3551 SAN DIEGO 105

MADAME L. DUCHESNE
ESTADO 250

Sombreros, Trajes sastre y elegantes, abrigos, blusas pieles, maletines y collares. Nuevos surtidos.

Francisco Mujica Diez de Bonilla
ARQUITECTO

de la Universidad de Chile. Oficina de 5 a 6 P M. Carrera 100.

Academia de piano
PARTICULAR

Director: Américo Tritini. Profesor de piano del Conservatorio Nacional de Música.
Programa del Conservatorio.

Marcoleta 467-A

"EL VICIO DEL ALCOHOL DEBILITA EL ESPIRITU, DEGENERA A LA RAZA Y CONDUCE A UNA VEJEZ TRISTE Y PREMATURA".

SEÑORA:

Para que el espejo y usted sean siempre buenos amigos, cuide de la juventud, tersura y aterciopelado del cutis, empleando en su "toilette" la

CREME
IRIS
AMEUNIER
PARIS
CREMA
IRIS

FONOLAS PATH

EL FONOGRAFO QUE LE CONVIENE

Accionadas con aguja de ZAFIRO de duración eterna, Ga
zamos 10 AÑOS el uso de una sola aguja

MARCA

Nuestra gran existencia la forman FONOLAS de la bien acreditada y reconocida marca PATHE, de aceptación universal por sus elegantes modelos y calidad de matices.

MODELOS

Ofrecemos el surtid
pleto y variado en to
delos y estilos de mo
do satisfacer los gus
gente y los bolsillos
micos de nuestra clie

CREDITOS

En las condiciones más liberales y a largos plazos concedemos FONOLAS PATHE. La máquina parlante más perfeccionada del mundo.

Solicite Catálogos y Condiciones:

SIMON HERMANOS
BANDERA ESQ. STO. DOMINGO

PRECIOS

Nuestros precios son los más equitativos y convenientes, estando en condiciones de ofrecer siempre los mejores fonógrafos a las más bajas cotizaciones de plaza.

GARANTI

Garantizamos que
FONOLAS que vendem
tegralmente perfecciona
tadas, y los modelos
esmeradamente con
franceses de primera
voces sonoras y de larga

MUEBLES

De todos estilos a precios bajísimos, vende

"La Universal"
CATEDRAL 1131

Frente al Congreso.
Damos facilidades en el pago.
Entrega inmediata.

Casa Carpentier
HUERFANOS 782

Avisa a su distinguida clientela que en los primeros días de la semana expondrá:

500 Sombreros modelos desde $ 45.

400 Trajes Sastre elegantes desde $ 175.

200 Paletoes y Vestidos tejidos en lana y seda, desde $ 75.

GRAN SURTIDO en abrigos, capas con pieles, vestidos de sarga, terciopelo de lana y seda, blusas crepe de chine y georgette bordadas, cinturones, collares, flores, plumas, joyas, perfumes, etc., etc.

GRAN VARIEDAD de Maletines formas nuevas.

Todo verdaderamente genuino de París.

Ultima novedad. Chic y barato

El estreñimiento de las personas de edad

Hay que vigilar mucho el estreñimiento de las personas de cierta edad porque generalmente proviene de la inercia intestinal y de perturbaciones de la digestión de los alimentos, congestiona el cerebro, trastorna la circulación de la sangre y activa la decadencia vital, etc... Todos los médicos recetan en estos casos, en que hay que evitar los purgantes irritantes la CASCARINE LEPRINCE en dosis de una o dos píldoras diarias y consiguen resultados excelentes.

SE ASOMBRARA Ud.

de nuestro trabajo, porque es perfecto.

Los ternos de Caballero, id de niños, abrigos, sobretodos, trajes ricos de seda, lana o algodón, no pierden sus formas, no mancha la ropa blanca y quedan del mismo color los forros y costuras teñidos en hermoso negro, azul marino, café o verde oscuro.

Recomendamos también el desmanchador sin agua.

Precios bajos.

Tintorería "El Arte"
Agustinas 851, frente al templo de San Agustín

MADAMEIRENE

Agustinas 1148

Avisa a su clientela y al público que realiza en liquidación y a bajo precio sus existencias de corsés importados y medias de seda.

A-17

¿De qué vale una cara bella sin una buen dentadura? Limpie y conserve la suya con la ideal

PASTA
ESMALTINA

No deje destruir sus ropas.

"REXBLU"

le lava con toda economía y se las cuida. Pídalo en todos los Almacenes y Boticas.

ENRIQUE CANO PEEL
Concesionario, Agustinas 1320

OCASIÓN

Aviso a mi distinguida clientela que, además de
cibido un surtido en sombreros modelos, recibí un
tido en guantes mosqueteros y medias de seda
todos los colores. lo que realizaré desde mañana Lu

CATEDRAL NUM. 1487

Casa-quinta en Viña del

Se ofrece en arriendo una espléndida casa-quin
da, de todo lujo y confort moderno: pisos de parq
con hermoso parque, palmario y conservatorio, gara

CALLE ALVAREZ 209

TRATAR:

EN SANTIAGO:
HORMAN y Cía. -:- 559 Ba
EN VIÑA DEL MAR:
ISMAEL TUDELA - Calle Valparaíso
Casilla 98

COMMUNIT
PLATE
500 C.

He aquí cuatro de los hermosos modelos q
han dado a Community Plate, su notable po
laridad en todo el mundo civilizado. Sus con
ciones de duración son también innegables. La
capa de pura plata proteje cada pieza en las p
tes de mayor uso.

Una sola pieza sobre su mesa podrá da
una idea del inimitable encanto de un servicio com
pleto y le demostrará lo módico de los pre
de Community.

GARANTIDOS POR 50 AÑOS

Oneida Community Ltd., Onei

N. Y. U. S. A. También fabricantes de On
da Community Par Plate. Garantidos por 10 añ

WILL L. SMITH
ESTADO 82-40. — CASILLA 1014.— SANTIA

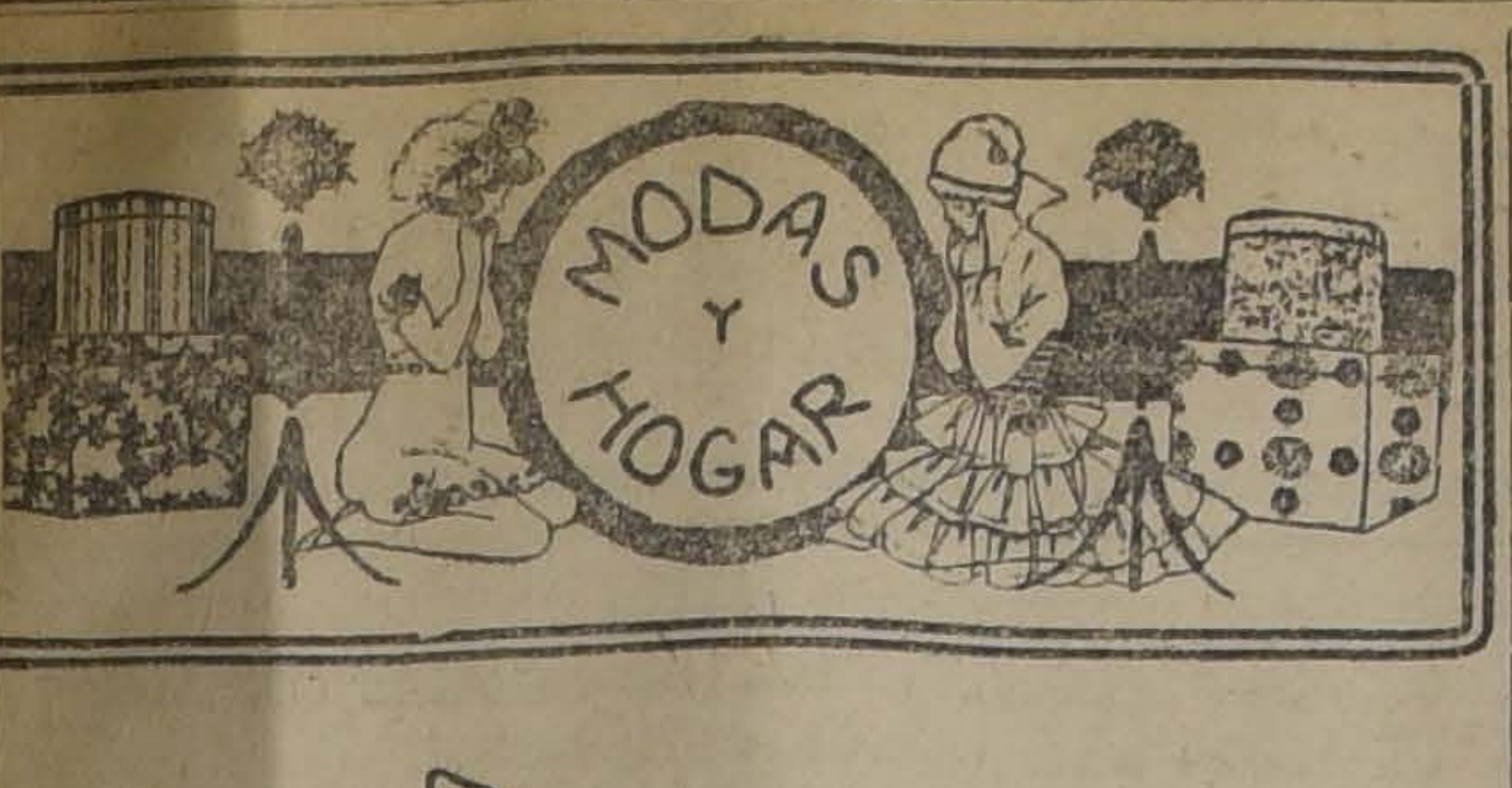

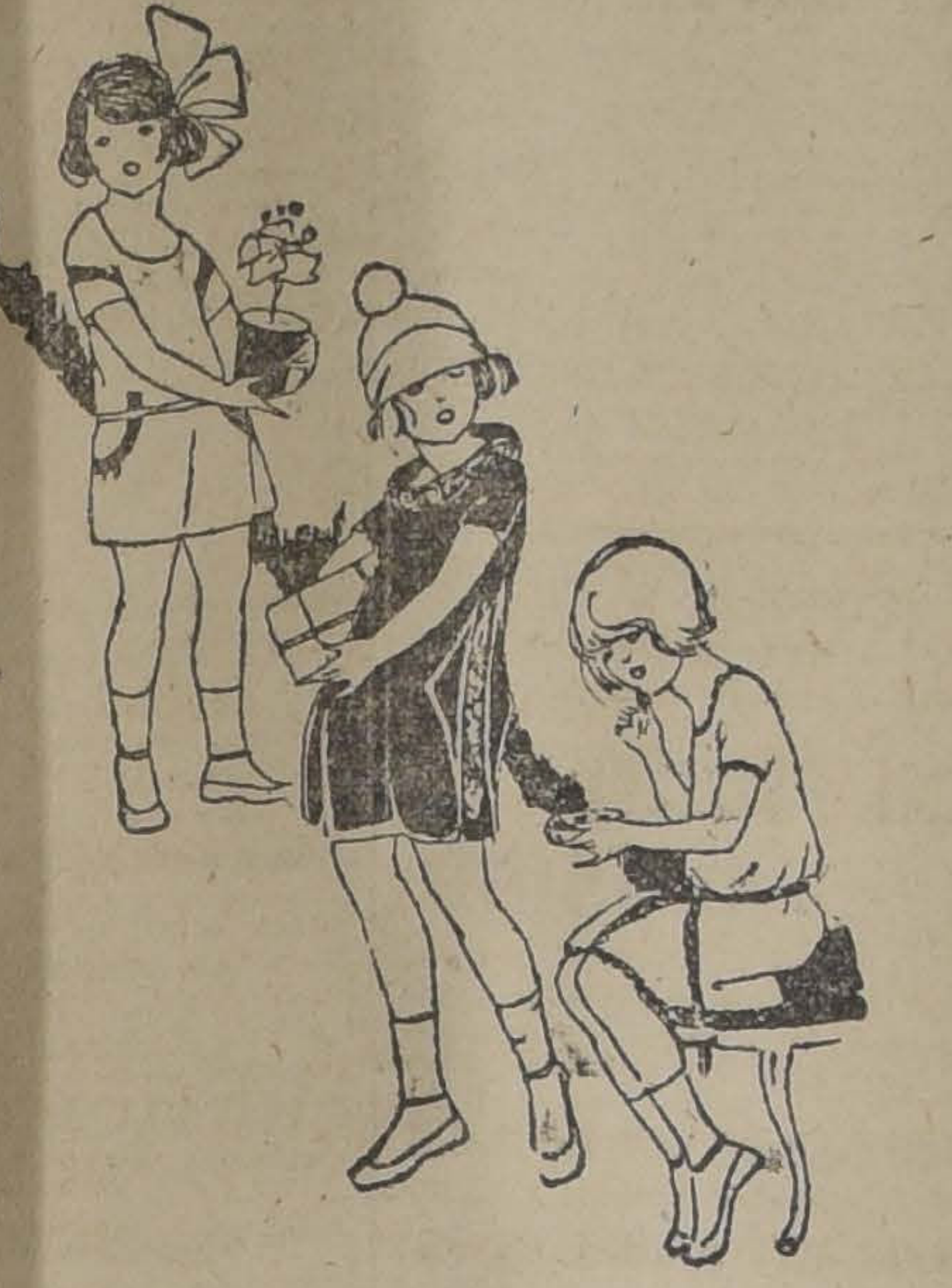

EL TRAJECITO DE MAS ABAJO ES DE LANA ROSA VIEJO CON UENTAS AZULES, QUE TERMINAN EL RUEDO, LAS MANGAS Y L CUELLO, COMO TAMBIEN EL CINTURON.

EL DEL MEDIO ES DE TERCIOPELO "BLEU NATUR", BORDADO CON LANA DE ANGORA BLANCA. EL SOMBRERITO HACE UEGO CON EL VESTIDO Y ES DE ANGORA, IGUALMENTE.

POR ULTIMO, EL TERCERO, ALGO ESPAÑOL DE GUSTO, ES E TERCIOPELO CHIFFON AMARILLO, ADORNADO CON UNA RENCILLA DE FELPA PUNZO EN LAS MANGAS Y BOLSILLOS, OMO EN LAS ORILLAS DEL CUELLO Y POLLERA.

nsejos de la Comtesse Ivon

NICO INDISPENSABLE

Es muy penoso ver niños ennques, débiles, enfermizos, que cen deformes, con las piernas cidas, la espalda encorvada, mpre sufriendo. También es ste la situación de las jóvenes émicas, cloróticas o neurasténi, cuya vida se tronchará en r.

Son millares los que sufren esas nsecuencias del debilitamiento l organismo, cansada, por hencia o defectuosas condiciones vida o de alimentación.

Todo puede evitarse usando un nico reconstituyente que ayude organismo a eliminar los elentos mórbidos y le dé los prinpios vigorizantes. Tal es la Relcine, que contiene todas las susncias minerales para la formaón de los huesos, los dientes y s músculos; regenerará las fuers y hará lucir los frescos colores la salud en las mejillas. Su uso muy cómodo y agradable, se na alejado de las comidas y no ige un régimen alimenticio espel.

Lo vende su único importador: **Botica Italiana, Huérfanos 1020 los señores Weinstein y Cía.**

SORO DE LAS FAMILIAS

El gusto por las labores de ma se desarrolla cada día más; das sienten satisfacción en har trabajos útiles o artísticos, pavestir o adornar el hogar. Así hacen tejidos a palillo, a croet, encajes, deshilados, calados bordados. Muchas veces escasean s modelos para ejecutar una la, por eso recomendamos susibirse al **Tesoro de las Familias**, nde encontrarán cuánto puedan aginar y además los últimos firines y novelas; pueden pediren todas las librerías o dirigirse **agente señor Alfredo Sánchez, lle Santa Mónica 2141, Casilla 36.**

ARA VIAJAR

Los viajes a Europa son cada a más fáciles y cómodos, pero ra que sean gratos y económis, es indispensable hablar muy rrectamente el francés; sin esto do se complica horriblemente y gasta un dineral en vencer difiltades. El francés puro y coecto sólo puede aprenderse con a profesora distinguida como la **ñora M. Polet, Avenida Miguel 0,** cuyo método especial y práco da resultados maravillosos.

GNELLE

Al leer este título se preguntan nuestras lectoras qué puede gnificar y más de alguna perspiz pensará que es el título de una eva película; sin embargo, pronestará en todos los labios femenos que correrán presurosas busndo **Agnélle** por todas partes.

Es el nombre de una nueva tela invierno, especial para adornar, rigos, sombreros, tailleurs y alquier traje, etc.; es la tela que uncian todas las últimas Revisis de Moda como el mayor éxito la estación. **La Casa Delporte, lle Bandera 689-693,** esquina de osas, única de dos pisos, ha recido el más completo y variado rtido a precios excepcionales que indispensable examinar.

OMBREROS Y PIELES.

Nuestras lectoras, antes de relver sus compras, deben aprerarse a visitar la exhibición del rmoso surtido de sombreros molos y gorritos de pieles, según s últimas creaciones que acaba recibir la **Peletería Colón, calle Ahumada número 226,** conjunmente con bellísimas capas, zoos, cuellos y manchón, etc., de eles finas para las próximas esciones.

A ELEGANCIA DE LA MUJER.

Muchas personas tienen el erra criterio de considerarse elegans, porque su vestuario exterior lujoso desde el sombrero al calado. Este es un gran error; la rdadera elegancia, la manifestaón de más refinada cultura en na mujer se demuestra por el so de fina ropa interior, realzada on finísimos encajes o bordados rtísticos; una mujer verdaderaente aristocrática de tradicionas sentimientos delicados, prestará mayor atención a la íntima satisfacción de tener un interior sencillo y lujoso y muchas veces su exterior llamará la atención por la sencillez con que viste.

La Casa Gath y Chaves en su sección especial, presenta las más variadas, delicadas y hermosas obras de lencerías y encantadores trousseau para novias, en estilos modernos y clásicos que pueden satisfacer el capricho o el gusto más exigente de nuestras elegantes.

ECONOMICEMOS LA ROPA.

¿Qué dueña de casa no tiene una lamentable historia que contar de la ropa entregada a lavar? Los robos, la destrucción, las manchas, las infecciones, etc., son calamidades demasiado conocidas, y, sin embargo, todo puede evitarse haciendo una limpieza ideal, dejando la ropa alba como nieve, sin usar desmanches, cloruros, escobillas ni ningún trabajo penoso. Todo se reduce a ensayar el **Jabón Rexblu**, que importa el señor **Enrique Cano Peel, Agustinas 1320,** quien lo vende por mayor y al detalle, así como en todos los buenos almacenes. Ensayarlo una vez es adoptarlo siempre y convertirse en propagandista entusiasta de sus bondades.

EL CORSE.

El corsé es hoy día la prenda que necesita estar confeccionada con más arte, de sus líneas depende exclusivamente la belleza de un cuerpo. La mujer más esbelta se verá mal con un corsé cualquiera; lucirá y llamará la atención la que use uno cortado, por un artista en el ramo. Para triunfar aconsejamos ocurrir a la **Corsetería Francesa, calle Moneda N.o 819.**

PIANOS MODERNOS.

El mayor atractivo social del hogar lo constituye el piano, instrumento familiar por excelencia, que no puede faltar en ninguna casa bien tenida a la cual imprime un sello de elegancia aristocrática. cuando se ha tenido el buen criterio y acierto para elegir un piano de primera clase en armonía con el gusto artístico del menaje. **La Casa Grimm y Kern, calle Ahumada 99, esquina de Moneda,** acaba de recibir espléndidos pianos alemanes de las marcas más reputadas, como **Heyl y Simmermann** y otras, de formas muy sencillas y elegantes, con voces espléndidas, como puede juzgarse oyéndolos en el salón especial de exhibición. Sus precios son muy ventajosos y atrayentes. La seriedad de la **Casa** es la mejor garantía de la **bondad** de los instrumentos que ofrece y que pueden, por lo tanto, adquirirse con plena confianza.

EL BAILE.

No hay que perder tiempo ni vacilar en resolverse a aprender a bailar, porque este es un arte necesario en todas las condiciones de la vida, sobre todo para el que quiere lucirse y sobresalir de su propia esfera social. Muchos arguyen que la situación económica, o las ocupaciones, a la edad le impiden comenzar a aprender; éste es un error grave fundado en disculpas necias; en cualquiera edad o situación económica siempre es posible y conveniente dedicar algunos minutos a este arte fundamental de la vida social. Para tal fin recomendamos al **profesor M. Aguilar, calle Egaña 570, entre Carmen y san Isidro,** pues es especialista en la correcta enseñanza de los bailes modernos, como Vals, Fox Trot, One Step, Tango y Shimmy Fox Trot, que actualmente se baila en los **Dancing-tea del Hotel Savoy**, donde llaman especialmente la atención sus alumnas.

INVERSIONES SEGURAS.

Las señoras rentistas están siempre expuestas a las tentadoras ofertas de tomar acciones en negocios que deslumbran con las fantásticas expectativas de subidas rápidas, en las que debe multiplicarse el capital invertido; desgraciadamente, muchas lágrimas y miserias han sido el positivo resultado de tales inversiones. Sin embargo, hay negocios serios, con sólida base industrial que darán un elevado interés al capital y no se prestará para especulaciones de Bolsa. De este género es la **Compañía Beneficiadora de Llamuco**, que se está organizando para beneficiar cobre y wolfrán, el famoso oro negro, en Llamuco, Illapel, cuya oficina está en **Huérfanos 1153.** Su dirección por correo es casilla 1235. Será una inversión para tener gran renta segura.

SWEET HOME.

Así dicen los ingleses "dulce hogar", porque en él les preparan sus mujeres todos los deleites espirituales, artísticos y bucólicos que atraen al hombre y lo vinculan estrechamente a los suyos. Aquí ocurre lo mismo cuando las mujeres saben ser buenas dueñas de casa; su mejor guía es el libro de **Cocina moderno y práctico de la señora Lucía Vergara de Smith, calle Ahumada 272.** Es una obra completísima, con las mejores recetas para preparar los más exquisitos y delicados platos; postres, dulces, galletas, pasteles, licores, etc., cuyo precio, de **quince pesos**, resulta un obsequio por las economías y placer que producirá.

BOTICA ABIERTA.

El descanso dominical crea dificultades para atender a los enfermos; felizmente la **Botica Gamboa, Portal Mac-Clure esquina de Merced,** atendida por su dueño, permanece abierta y sirve de salvación a Santiago entero por su situación tan central.

CONSEJOS A LAS MADRES.

Muchas madres, sobre todo cuando tienen sus primeros hijos, se encuentran en graves dificultades para atender debidamente a sus guaguas, a causa de su inexperiencia y a la ninguna enseñanza recibida sobre el particular; esto es causa de tantas graves enfermedades y muertes, cuyo número horroriza. Los yanquis, con su espíritu práctico, vienen a remediar este vacío con su **Cura Umbilical de Seabury**, que no debe faltar en ninguna casa; es una caja que contiene todo el material aséptico para recién nacido, como vendajes, seda, gasas, jabón aséptico, polvos de talco, tijeras, alfileres, etc., junto con instrucciones muy completas y útiles. Hay cajas de **4, 5 y 6 pesos.** Lo importan los señores **Wenborne y Spearing** y lo venden también la **Botica Vial, Alameda 1344,** y la **Botica Central, Estado 349,** al lado de Gath y Chaves.

MODAS DE OTOÑO E INVIERNO.—

En las próximas estaciones continuarán usándose con furor las pieles, especialmente el **Skungs, Oposun, Skngs, Martas, Zibelina, Mink, Astrakán, Nutria, Colinsky, Petit-gris**, etc., en forma de capas y capitas para señoras y señoritas y corbatas para las niñitas. **La Peletería Blanco Encalada N.o 1617-1619, entre Castro y Dieciocho,** ofrece el mejor surtido en esta materia, siendo su especialidad las pieles legítimas garantidas y sus precios excepcionalmente ventajosos. Otra comodidad es el pago por parcialidades, que favorece tanto a las personas de entradas fijas.

La Casa tiene sección especial con los mejores maestros para ejecutar toda clase de transformaciones.

MUSICA IMPRESA Y TEXTOS

Todos hemos observado con cuánto gusto se lee una obra bien impresa, con tipos adecuados y claros; así también se siente especial agrado con la música artísticamente litografiada, cuyos signos y letras se destacan con nitidez y claridad.

En general, la música editada en Sur América, deja mucho que desear a este respecto, y por eso, toda persona de verdadero temperamento artístico, prefiere la editada en Europa y Estados Unidos, donde se ha llegado al más alto grado de perfeccionamiento.

La Casa Carlos Doggenweiler, **calle Arturo Prat 100,** ha hecho una especialidad de la importación de música impresa en las más **afamadas casas editoriales**; continuamente está recibiendo las mejores novedades musicales de Francia, Italia, Alemania y Estados Unidos.

Con el desarrollo que ha tomado el Conservatorio de Música, se hacía notar la falta de buenos textos adecuados para la enseñanza; este vacío lo ha llenado muy oportunamente el señor C. Doggenweiler, importando textos de acuerdo con el plan de estudios, para todos los instrumentos, escogiéndolos entre las mejores ediciones europeas y americanas.

Especialmente llamamos la atención hacia las siguientes ediciones: en alemán, Steingraber, **Breitkopf y Hartel**, Litolff, Peters; en italiano, Ricordi; americano, **Schirmer.**

SIEMPRE AFORTUNADA

El entusiasmo producido por un éxito es contagioso, y mucho más si se debe a la suerte ciega, que favorece con la fortuna; esto se ve especialmente en la Lotería, pues cuando alguien ha sido favorecido con un buen premio, todos acuden presurosos a tentar la suerte. **La Casa Humberto García, Pasaje Matte 39, casilla 3834,** se ve colmada de pedidos, a causa de los muchísimos premios que ha pagado.

Ahora está vendiendo números para el sorteo del **21 de Abril**, con premio **gordo de 80,000 nacionales**, que la baja del cambio producirá **200,000 pesos** chilenos o más.

LA FELICIDAD EN EL HOGAR

Si preguntamos en cuánto puede valorizarse la tranquilidad, el orden, la felicidad en un hogar, se nos dirá que no hay dinero bastante para pagarlos, y sin embargo, muchísimas veces vemos que ésta se pierde por no invertir bien unos pocos centavos. Así como los grandes efectos dependen de muy pequeñas causas, la felicidad y hasta la unión de una familia depende muchas veces de una sirviente. En efecto, las comidas mal preparadas, la alimentación defectuosa de las guaguas, el aseo deficiente, las mil molestias, disgustos, enfermedades producidas por la torpeza de la servidumbre, por su mala voluntad, sus vicios o falta de honradez, contribuyen poderosamente a agriar los caracteres; sin embargo, se las mantiene, temerosas de quedar sin servicio por dificultad de encontrarles reemplazantes. Con unos cuantos centavos, como dijimos antes, puede solucionarse este problema, publicando avisos en "La Nación", en la sección económica, por ser este diario el más leído y el más **popular.**

Las dueñas de casa encontrarán también en sus secciones clasificadas, avisos de todo lo que pueden necesitar, arriendos de casas, ofertas de mercaderías, de muebles, modistas, profesionales, etc., y su atenta lectura les dará oportunidad para hacer muchas economías y encontrar oportunidades ventajosas.

LOS TEJIDOS ESTAN DE MODA

La moda suele ser práctica y educadora al imponer citros hábitos, como ocurre ahora con los tejidos a palillo o crochet, que toda persona bien chic está obligada a hacer en sus reuniones de confianza, al aire libre o viajes, si no quiere verse criticada y con justicia, en este caso. Mientras se teje, se conversa, se pololea, haciendo y contando puntos que a menudo son únicamente puntos suspensivos, con grave perjuicio para el progreso de la labor.

Sin saber cómo se tiene una cantidad de hermosas labores, como **kimonos, bufandas, chalecos, sweatters, chales,** con las cuales se puede obsequiar a sus amigas o a sus novios, y que son estimados como el mejor recuerdo de las horas felices que se vivieron mientras fueron tejidos. Una de las dificultades es la mala calidad de las lanas, que corrientemente se encuentran en el comercio, en la forma de madejas, que es preciso ovillar; este inconveniente se evita comprando **lanas ovilladas** marca **Fleisher, que importa la Casa Otto Fuhrimann, calle Las Rosas 1123-1127,** y que **también** se vende en **todas las casas de novedades.**

Recomendamos **especialmente** el nuevo surtido que acaba de recibir en los colores de última moda, **en lana de vicuña, lana de seda, partida, andaluza, lana sedosa y lana especial para palillo.**

CHIC PARISIEN EN CHILE

Es un problema difícil de resolver el de vestir con elegancia y distinción, como una **parisién**, cuando se tiene un presupuesto limitado, sobre todo en las circunstancias actuales que la vida está tan cara.

Vestir chic y barato, parece algo incompatible; sin embargo, el milagro se realiza cuando se tiene ingenio y se sabe buscar lo conveniente en el maremagnum del comercio de novedades que existe en la capital. A lo menos nosotros hemos quedado asombradas al descubrir, explorando el centro, una casa que vende cuanto puede desear una mujer elegante y de buen gusto: hermosos tailleurs, preciosas blusas, abrigos muy confortables y encantadores, coquetos y deliciosos sombreros, todo estilo de las **grandes Casas de París**; además, toda clase de novedades, adornos y artículos de fantasía para completar la toilette.

Esta casa, no cede en nada a las más elegantes y distinguidas y está llamada a imponerse sobre ellas, porque, además de traer los mejores modelos de las grandes casas, ha introducido la novedad de vender todo con pequeña utilidad, fundando su negocio en vender mucho, rompiendo el sistema corriente de sacar una fortuna con unos pocos modelos o imitaciones más o menos buenos.

Esta maravilla la realiza la **Casa Carpentier, calle de Huérfanos 782,** cuyos nuevos salones serán pronto los de nuestro mundo elegante.

COMTESSE IVON.

NO PIDAN SENCILLAMENTE POR "LANA PARA TEJER"

Pero insistan en

Lana OVILLADA Marca FLEISHER'S

Lana Vicuña
Lana con seda
Lana partida
Lana Andaluza
Lana sedosa

Lana especial para tejer a palillos en colores de última moda.

En venta al detalle en todas las casas de novedades surtidas.

Unico concesionario para Chile:
OTTO FUHRIMANN
CASILLA 1229. SANTIAGO. LAS ROSAS 1123-1127.—CONCEPCION: RENGO 553

FLEISHER'S
YARNS

Mercado Especial de Pescado

SAN ANTONIO 774 :-: TELEFONO 2002

Recién llegado de Talcahuano: Congrio Colorado, Congrio Negro, Corvina, Pescada, Locos.

Sociedad de Pesca y Frigoríficos

Cigarrillos
CASINO
con tabaco hebra y boquilla Abré.

VIÑA CARMEN

RHIN
el super-vino blanco.
MARGAUX
tipo francés N. P. U.
Prestigian una gran comida.
Ordenes a sus Depósitos
Agente general para Chile:
ALFREDO MELOSSI
Galería Alessandri 28.—Teléfono 641

Depósito de la Fábrica de Sobrecamas
San Diego 23
Lindas Sobrecamas desde $ 20.00.
Refacción de sobrecamas y colchones.
LA VIRGEN DE MONSERRAT

FABRICA MUEBLES de MIMBRE
Amoblados desde 60 pesos
Gran surtido por mayor y menor. Gran novedad en los últimos estilos. Se hacen toda clase de muebles concernientes al ramo. Comedores. Dormitorios ingleses.
JOSE BRAVO V.— SAN DIEGO 29

Al Comercio

El que suscribe hasta hace poco ha sido colaborador y agente del señor E. S. Fuenzalida Guzmán, autor de "LA CONTABILIDAD MODERNA"; hace esta declaración para que sea conocida por el comercio en general y también para deslindar responsabilidades, pues no se hace solidario de los contratos no cumplidos por dicho señor.

LUIS A. CISTERNAS A.,
Agustinas 1152.
Santiago, 17 de Abril de 1921.

SEÑORAS
NO MAS TINTORERIAS NI ANILINAS
Mande sus trajes, abrigos, pieles, ternos, etc., al LABORATORIO ELECTROQUIMICO, que desmancha, reaviva, vira y cambia colores; pudiendo volver del negro y obscuros a COLORES CLAROS. Trabajo sorprendente. Queda todo nuevo. Precios bajísimos. LAS ROSAS 2550.

Se Compra Plata
chafalonía y monedas, oro de lavaderos y objetos. Brillantes, perlas y zafiros.—DELICIAS 745.
LA SAN JUAN DE DIOS

OCASION

ABRIGOS

ABRIGOS confeccionados en ricos géneros de lana pura, gran variedad de modelos, $ 125 y

$ 79.50

Selecto surtido en abrigos y capas de alta novedad, con cuellos de piel.

SOBRECAMAS

Y FRAZADAS

SOBRECAMAS de todos colores y tamaños. precio excepcional, desde

$ 24.90 c|u.

FRAZADAS inglesas, de calidad muy superior, tamaño grande, c|u.

$ 45

Los Almacenes Ingleses
STRUTHERS Y MC. ROSTIE
Estado, esquina Huérfanos

Mueblería "Berlín"
SAN DIEGO 185
Avisa a su clientela que realiza a precio de costo toda la existencia en muebles finos en caoba, roble con marqueterías, por cambiarse a su FABRICA, SAN DIEGO 560.
Hay: Dormitorios, comedores, salones, escritorios y toda clase de muebles.
Atiende toda clase de instalaciones de oficinas en su Fábrica.
SAN DIEGO N.o 560

"LA RIOJANA"

Teléfono 438 - Estado 64 - 72

RECIBIÓ

TERCIOPELO de lana, 115 ctms., metro a	$ 17.00
TERCIOPELO de lana, 120 ctms., metro a	$ 22.00
TERCIOPELO de lana, 140 ctms., metro a	$ 22.00
TERCIOPELO de lana borlón, 140 ctms., metro a	$ 30.00
TERCIOPELO de lana gamuza, 140 ctms., metro a	$ 35.00
ASTRAKAN de lana, gran moda, 140 ctms., metro a	$ 36.00
TERCIOPELO inglés borlón, mt. a	$ 10.00
GABARDINAS rica clase, 130 ctms., metro a	$ 23.00
GABARDINAS pura lana, mt. a	$ 16.00
TRICOTINAS pura lana, 140 ctms., metro a	$ 30.00

SOBRECAMAS raso de algodón.
SOBRECAMAS satín fino.
SOBRECAMAS de satín y cretona.
SOBRECAMAS de seda en todos colores.
FABRICACION ESMERADA

FRAZADAS pura lana, 150-210, c|u.	$ 36.00
FRAZADAS pura lana, 160-220, c|u.	$ 48.00
FRAZADAS pura lana, 170-225, c|u.	$ 52.00
FRAZADAS pura lana, 180-225, c|u.	$ 56.00

Gran surtido en paletóes de lana.
Completo surtido en pañuelos de punto.

SECCION ALFOMBRAS

ALFOMBRAS de una pieza.
ALFOMBRAS de Smyrna.
ALFOMBRAS ovaladas.
ALFOMBRAS tripe cortado.
PISOS para bajada de cama; y sofáes en felpa un color y floreados.
PIELES inglesas muy finas.
GRAN SURTIDO en género para muebles y cortinas, como ser: Lampars y Brocatos de seda.
MOARES seda estilo Luis XV y XVI.
TRIPE por metros, guarda para escala, en Brusela cortados, Axmister, Balmoral y rizados.
PLANCHAS y varillas de bronce.
FELPUDOS y guardas de coco.
LINOLEUMS por metros, en parquet y color para baños.
CENTROS de Linoleums para comedores.
POPELINAS un color.
YUTOS, Cretonas y Pergamoid.
FELPAS Moquet de lana.
FELPAS de Lino, labradas y lisas.
LANZAS de bronce para cortinas.

NOTA. — No haga Ud. sus compras sin consultar nuestros precios.

SPLENDID - HOY

MATINEE, a las 3.15. (Niños: $ 0.80) Las CHICAS ATLETICAS de Mack Sennett; el TURNIO y la CHAPLINA FASENDA en el primer programa cómico PARAMOUNT:
EL PRESIDIARIO 99

Especial de gran moda, a las 6.30 P. M.; y Nocturna, a las 9.30 P. M.—Sublime estreno GOLDWYN:

LA VOZ DEL CORAZON

Poético romance de amor. Obra de exquisito sentimiento y gran lujo, por la encantadora NAOMI CHILDERS y el gentil MILTON SILLS.

MAÑANA:
MACHO
HE

TEATROS - MUSICA - CINES

Las funciones de hoy en el Santiago

La compañía Salvat - Olona dará hoy tres funciones con programas interesantes. Así, en la matinee se pondrá en escena el drama de gran éxito titulado "Don Juan Tenorio", para el cual se presenta un decorado nuevo verdaderamente hermoso.

La sección de la tarde se hará con el drama "El collar de estrellas", una de las piezas más celebradas del insigne Benavente.

La velada de la noche es, sin duda, la más interesante de cuantas ha presentado la compañía del Santiago. Se pondrán en escena dos de las obras más aplaudidas en la presente temporada: "La garra" y "La honra de los hombres".

El éxito de la Compañía Báguena-Bürhle

Desde su presentación, la compañía chilena Báguena - Bührle supo conquistarse las simpatías del público, que ha acudido a las funciones posteriores en forma entusiasta y en gran número.

Hoy en matinée se reprisará la obra cómica de mayor éxito en nuestra escena, "Entre gallos y media noche", original del festivo autor Carlos Cariola. Como se sabe, en este divertidísimo sainete, Arturo Bührle logra uno de sus más legítimos triunfos en compañía de Elena Puelma, la incomparable característica nacional.

En la sección vermouth se repetirá por tercera vez la comedia de Guillermo Bianchi, titulada "La suegra ideal", estrenada con éxito en la noche del Viernes.

Para la función nocturna se ha elegido la hermosa comedia de Rafael Frontaura, "La oveja negra", una de las obras que nuestro público ve con mayor agrado.

"Cristobalón"

Con vivo interés espera el público el estreno de la tragedia gallega "Cristobalón", de que es autor Linares Rivas. Se trata de una obra de corte dramático desarrollada con el talento que todos le han reconocido al genial autor de "La garra".

"Cristobalón" se estrenará mañana Lunes en el Santiago.

Unión Central

LAS TRES FUNCIONES DE HOY

El programa de hoy anuncia tres obras de efecto y que son las que mejor hace la compañía. En matinée se da "Cinema Star" (La estrella del cinema), por la D'Algy, Barreta, Ferinni, Salvador, Consuelo Carreras, Monjardín, y la Casaravilla.

La vermouth se hace con "La viuda alegre" obra muy bien escogida para esta sección, y que la compañía pone con todo lujo de detalles. La canta Blanca Drymma y Walter Grant.

En la noche va "Eva". Inútil nos parece insistir en la buena impresión que ha dejado en el público esta obra.

"Gri-Gri"

Para el Miércoles se anuncia el estreno de la opereta "Gri-Gri", obra en tres actos del maestro Paul Lincke, notable compositor a quien conocemos por "Lysistrata", obra que hemos aplaudido en numerosas oportunidades.

"Gri-Gri" es un éxito de fuerza. En Europa se ha dado por más de mil representaciones consecutivas, y en París es actualmente la favorita del repertorio moderno. Tanto el argumento como la música, llaman la atención por su novedad: son de efecto e interesan inmediatamente al espectador. Se diferencia notablemente, por su aspecto original, de todas las demás operetas.

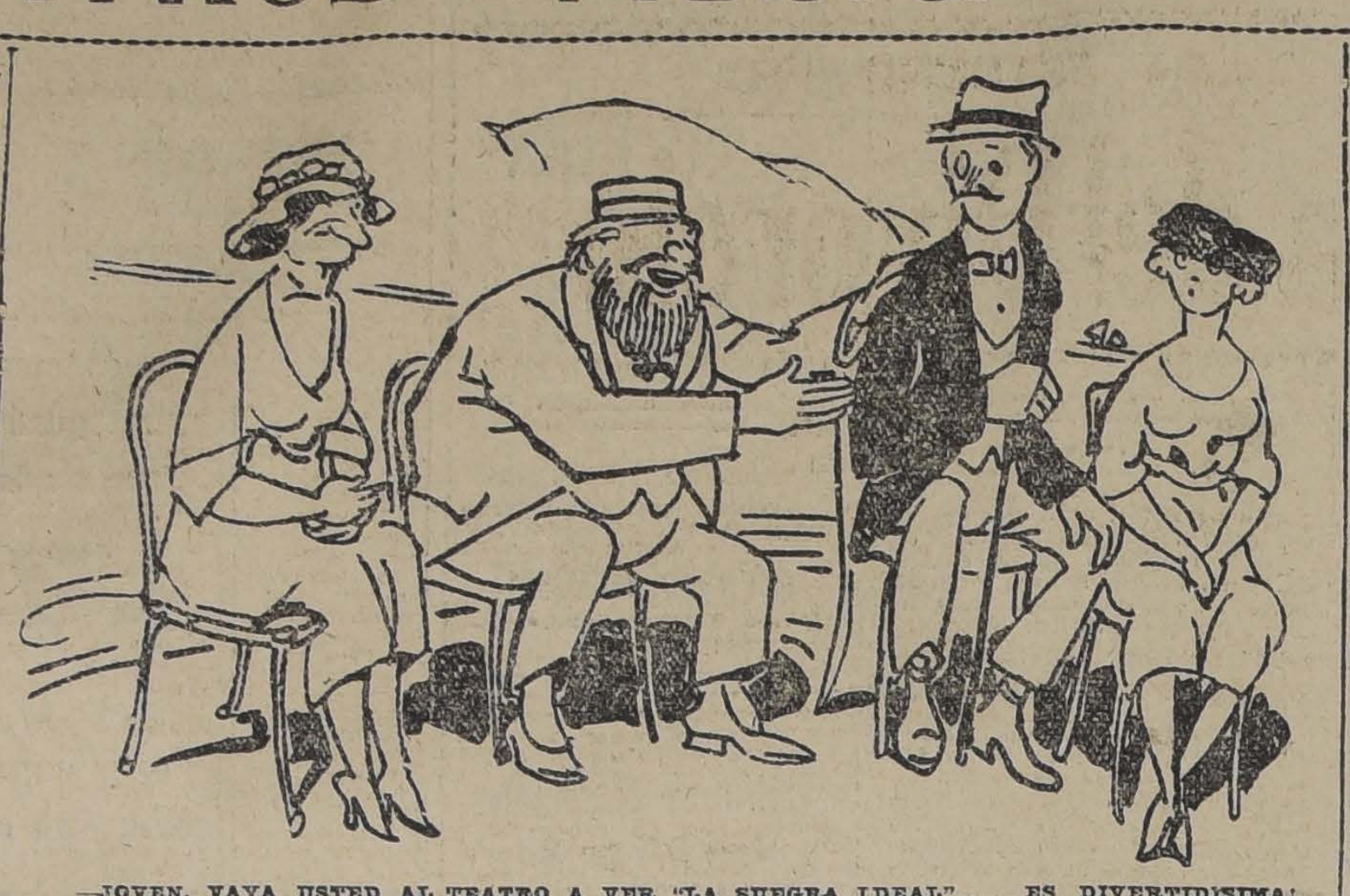

—JOVEN, VAYA USTED AL TEATRO A VER "LA SUEGRA IDEAL"... ES DIVERTIDISIMA!
—PERO, NO CREE USTED QUE CON EL EJEMPLAR A LA VISTA ME BASTA?

Las variedades de los teatros Setiembre y Brasil

Con simpático resultado debutaron ayer The Grear Jip en el Setiembre, y Los Klemsky en el Brasil. Son números discretos y agradables, que vienen muy bien como complemento de las funciones de cine.

Ambos números trabajarán hoy en las tres funciones del día. En la matinée harán trabajos especiales para los niños.

Teatro Excelsior

ESPERANZA - DIEZ

El dueto Esperanza - Diez, cuyo éxito en este teatro ha sido franco bajo todo punto de vista, da hoy en la noche, a pedido de muchas familias, una última función con programa totalmente nuevo, representando trozos de diversas operetas y zarzuelas con decorado adhoc. En combinación con este espectáculo se pasa la interesante película "La americanita" por Mary Pickford.

En matinée se da "El torbellino", y en la especial la interesante película titulada "Armas femeninas".

La Compañía Plana-Díaz

La excelente compañía española de Antonia Plana y Emilio Díaz, que actuó en Santiago hace poco más de un año, se encuentra en la actualidad en Montevideo, iniciando una segunda temporada en América.

Según los diarios que nos llegan del Plata, la compañía de Antonia Plana, que se encuentra en el Teatro Solís de la capital uruguaya, no parece contar esta vez con el apoyo incondicional del público. Un diario de Montevideo hace constar que el Jueves se trabajó con una sala casi vacía, "y eso que se representaba una de las comedias de Benavente, que cuenta con mayor prestigio entre nuestro público".

No se explica el desvío si el elenco es, como la prensa montevideana lo hizo constar, tan discreto o más que el del año pasado, salvo que tenga por origen la escasez de novedades del cartel.

La compañía debe terminar a mediados de Mayo para presentarse, después, en Bahía Blanca. (Argentina).

MUSICA

DESPEDIDA DE ROSITA RENARD. — El Jueves próximo se despide de nuestra sociedad y de nuestros aficionados a la buena música la pianista Rosita Renard, o sea, la "chilian girl", como cariñosamente se le menciona en Estados Unidos.

De nosotros se lleva el recuerdo imborrable de un público numeroso y fiel a todos sus conciertos, que supo corresponderle dignamente, llevándole a su alma de artista la satisfacción inmensa de ser ovacionada por sus propios compatriotas, —caso raro en esta tierra, — con preferencia a cualquier músico extranjero, que no ha conseguido empañar el brillo de sus triunfos.

Para el recital del Jueves 21 del presente, que se llevará a efecto en el Teatro Unión Central, a las 6 P. M., ha confeccionado un selecto programa.

NOTICIAS CINEMATOGRAFICAS

PERLA WHITE INTERPRETARA "LA CACHORRILLA". — Ha despertado interés extraordinario el anuncio de haber llegado a Santiago y estar próxima a estrenarse la primera película interpretada por la querida y bella actriz Perla White, para la Casa Fox. Se explica este fenómeno: Hasta ahora el público habrá aplaudido a su favorita en las películas en series, un género en el cual Perla se hizo insuperable, pero no la conocía en películas de una sola noche, y es natural que desee ver cómo actuará, al lado de estrellas como las Talmadge, y tantas otras que se han hecho famosas interpretando comedias y dramas de corta duración. William Fox ha elegido para la primera creación de Perla White, un drama de recia contextura, muy indicado para la personalidad de la intérprete. Se desarrolla en los ventisqueros y en los nevados bosques de Alaska, en donde las pasiones tienen rugidos como las tempestades que de tarde en tarde se desencadenan en aquellas abruptas y salvajes regiones: da motivo para que Perla demuestre una vez más, sus dotes de eximia artista y valiente sportwoman, y en conjunto logra que la Casa editora se identifique con la protagonista para obtener un señalado triunfo.

En "La cachorrilla", Perla White luce pieles por valor de muchos miles de dólares, practica el patinaje, la pesca, el... flirteo y la lucha, sin saber en cuál de estos deportes sobresale, pues todo lo hace bien. El Splendid anuncia "La cachorrilla", para el Miércoles 20, en función extraordinaria.

LOS ESTRENOS DEL SPLENDID DE LA PRESENTE SEMANA. —Damos a continuación el programa que ha seleccionado la Empresa del Splendid, para ser exhibido durante la semana que mañana se inicia:

Lunes: Por última vez la gran producción de Cecil B. de Mille: "Macoh y hembra", por Gloria Swanson y Thomas Meighan.

Martes: Estreno Artcraft: "Pimenttia", romance de amor, obra de sentimentalismo en la que hace su creación suprema la encantadora Dorothy Gish.

Miércoles: Estreno Fox: "La cachorrilla", emocionante poema de amor, la última y mejor de todas las creaciones de la encantadora gran favorita Perla White.

Jueves: Estreno Goldwyn: "Los amores de Letty", sentimental drama pasional en el que hace una creación admirable la hermosa y genial Paulina Frederick.

Viernes: Estreno Paramount: "La muy pícara", poético idilio de amor, y locuras de juventud, creación de lujo de Enid Bennett.

Sábado: Estreno de la gran producción de Pathé París: "El lirio rojo", emocionante drama pasional, adaptación de la obra célebre del ilustre académico francés Anatole France, interpretada por Suzanne Delve y Jean Dax, ambos de la Comedia Francesa.

Domingo: Estreno Fox: "La francesita", por la encantadora Shirley Masson.

EL ESTRENO DE LAS FUNCIONES DE HOY DEL SPLENDID: "LA VOZ DEL CORAZON", POR NAOMI CHILDERS Y MILTON SILLS.— Tanto en la especial como en la nocturna de hoy del Splendid, será estrenada una producción de arte y lujo de la afamada manufactura Goldwyn, nos referimos al poético y viril poema de amor, en cuyo argumento aprecia el espectador la diferente forma de amar de los ingleses y los norteamericanos, titulado: "La voz del corazón", poema pasional cuyo argumento está destinado a probar, que siguiendo el camino que indica la "Voz del corazón", es la única manera de aspirar a la dicha, lo que demuestra mediante un argumento sentimental, lleno de belleza y poesía. Crea el principal rol la encantadora y elegante Naomi Childers, secundada por el gentil y simpático Milton Sills, formando entre ambos una pareja interpretativa admirable, destinada a hacer triunfar cualquiera película.

EL PRIMER PROGRAMA COMICO PARAMOUNT-MACK SENNETT EN LA MATINEE DE HOY DEL SPLENDID.— Un excelente programa es el que ha sido confeccionado por la Empresa del Splendid para ser exhibido en la matinée de hoy a las 3.15.

Comenzará dicha función con el Primer programa Paramount-Mack Sennett, compuesto por las siguientes cómicas de gran hilaridad: "La fortuna de Reilly", obra interpretada por las esculturales Chicas Atléticas de Mack Sennett, y en cuyo desarrollo se asiste a un match de box, de la más grande comicidad. Y la cómica de risa a borbotones, interpretada por el célebre Turnio, el Carecallo y la Chaplina Fazenda, titulada: "Reformando a Target Center".

También irá el emocionante drama de aventuras interpretado por el gentil J. Warren Kerrignan y titulado: "El presidario N.o 99".

"DOLARES Y MUJERES."— Este es el título de la super-producción de lujo que interpreta la linda y tierna Alice Joice, una de las estrellas supremas del cine americano y tiene como base el esfuerzo como medio único del vencer en la vida. En efecto, creemos que el autor de la cinta está en lo cierto y mucho más si como lo demuestra, son factores alicientes de la lucha por los besos.

La ternura de una mujer es el mayor acicate y la mejor brújula en las luchas de la vida. Tal es la demostración de Alice Joice en "Dólares y mujeres".

TEATROS SETIEMBRE Y BRASIL.— En la matinée dan estos cines la segunda función de la serie "La mano invisible", interpretada por Antonio Moreno, Sam Polo y otros "ases" del sensacionalismo. En el Setiembre hay actos de ventriloquía por Tre Great Jip. En el Brasil, trabajan los acróbatas "Los Plemsky".

En las funciones de tarde y noche hay un programa de triple atracción. La vista principal del programa es "Enemigo de las mujeres", interpretada por Charles Ray y Doris May. Es una deliciosa comedia Paramount, cuyos protagonistas son los estudiantes. El uno era apodado por su seriedad "El enemigo de las mujeres". El otro, que era un diablo, tenía como moto "El conmigo no hay penas". Sin embargo, cuando una bella chiquilla tuvo que ser disputada, el enemigo de las mujeres dió punto y raya a su rival, a pesar de su falta de práctica en asuntos de Cupido.

Además de esta película se dará "Actualidades Nacionales", con las fiestas ferroviarias y panorama de Santiago, tomado desde un aeroplano. En ambas funciones habrá variedades por Los Klemsky, en el Brasil, y por The Great Jip, en el Setiembre.

UN NUEVO DRAMA DE SARDOU EN CINEMATOGRAFO.— El Martes se estrenará en el Brasil un nuevo drama de Sardou, adaptado al cinema. Se titula "Georgina" y con él debuta Clara Rosaj, joven actriz escogida como estrella cinematográfica en el concurso organizado por la Casa Caesar.

Al decir de la crítica extranjera, se trata de una verdadera revelación artística, de una sucesora de la Bertini. Por los retratos que se exhiben en el foyer, parece que estos elogios no son exagerados.

TEATROS ALAMEDA Y GARDEN.— Un espectáculo de primer orden anuncian estos acreditados cines para sus dos funciones de hoy. Desde luego las secciones de la tarde y de la noche, las prestigia el nombre de una estrella célebre cual es Mary Pickford. En efecto, en estas funciones presentarán el último exponente Artcraft extraordinario, interpretado por esta encantadora actriz. Se titula "La princesita" y es una bellísima y artística pieza moderna muy interesante y original.

La matinée la harán con "El torbellino", la sensional película episódica de hazañas y aventuras protagonizada por Charles Hutchison y Edith Thornton, pero eso sí con diferentes series. Es decir que el Garden pasa los penúltimos episodios, mientras el

últimos.

LAS FUNCIONES
EL GARDEN.—
da hoy sus tres
currido cine.
En matinée
"El torbellino"
rial Republic
En la especial
función de "La
el simpático actor
Moreno.
Y en la noche
verano" y "La
éxito de la
tina Francisca
TEATRO DE
Este teatro hará
ciones muy intere
tinée, dedicada
sará la hermosa
nita", cuya prota
cantadora Mary
las delicias de
rrentes. En la
prisará los
"La mano"

SETIEMBRE y BRASIL
MATINEE HOY
2.a función de la serie
La Mano Invisible
por ANTONIO MORENO.
TARDE Y NOCHE
Programa de triple atracción.
1.o La preciosa comedia Paramount,
ENEMIGO DE LAS MUJERES
por la simpática pareja
DORIS MAY y CHARLES RAY
2.o La interesante vista nacional
ACTUALIDADES SANTIAGUINAS
con panorama de Santiago, tomado desde un aeroplano.
3.o En el Setiembre. Variedades por el notable humorista y ventrílocuo
THE GREAT JIP
En el Brasil, sensacionales actos de acrobacia por
LOS KLEMSKI
Estos artistas actuarán también en matinée con programa especial para los niños.
Martes: SETIEMBRE. Miércoles: BRASIL.
MACHO Y HEMBRA
Martes Brasil y Miércoles Setiembre
GEORGINA
Colosal drama de Sardou.

TEATRO LA
Huérfanos
Empresa
HOY DOMINGO
Matinée a las
ENTRE GALLOS Y
Vermouth a las
Gran éxito.
LA SUEGRA
Noche, a las
LA OVEJA

TEATRO UNION
EMPRESA ANSAL
Y C
Compañía Españ
HELENE
HOY DOMINGO
Matinée, 4 P. M.
LA ESTRELLA
Vermouth, 6.30.
LA VIUDA
Noche, 9.30.
EV

TEATRO S
Merced entre
EMPRESA
HOY DOMINGO
Matinée a las
pectáculo,
DON JUAN
Vermouth a las
EL COLLAR DE
Noche a las 9.15
truo.
LA HONRA DE
LA GA
Mañana estreno
CRISTOB

Señoras
Ofrecemos un escogido surtido a precios excepcionales:
Pieles finas - Sombreros modelos
Altas novedades de la estación!
La Peletería Colón
226, AHUMADA :-: TELEFONO 2701
NO OLVIDARSE: Nuestro moderno taller para transformaciones y composturas.

La Casa Real
Es la única casa donde Ud. puede encontrar un excelente surtido de SOBRETODOS en formas y colores para todos los gustos.
SOBRETODOS para Niños forma Raglan, desde...... $ 35.00
SOBRETODOS para Jóvenes varias formas, desde...... $ 60.00
SOBRETODOS para Hombres bonito surtido, desde...... $ 90.00
La Casa Real
SAN PABLO 912

"CIRCO CODONA"
Jueves 28 de Abril de 1921

DEBUT
Teatro Polite

PER
WHIT
Estrenará su primer
La Cachorr
el Miércoles 20 en el S

ALAMEDA Y GARDEN — ESPECIAL Y NOCHE
La encantadora MARY PICKFORD en la preciosa comedia ARTCRAFT:
LA PRINCESITA

MATINEE: Alameda y
El Torbell
Ultima y penúltima función
mente.

EXCELSIOR
Independencia, frente a la Escuela de Medicina
HOY
3 funciones

MATINEE, a las 2.45: 4.a función de
El Torbellino

VERMOUTH, a las 6.15: Estreno PARAMOUNT de lujo:
Armas Femeninas
Por ETHEL CLAYTON, orquesta.

NOCHE: Estreno
LA AMERICA
Por MARY PICKF
pedida del dueto
Esperanza -
(Orquesta). Precio

IRSI HOY
(CASTRO 130)

MATINEE MONSTRUO, A LAS 2¾ EN PUNTO
1.a PARTE: PILLANDO PILLOS, por CHUPITEGUI; CHAPLIN MUSICO AMBULANTE, por CHARLES CHAPLIN; LA CHICA DEL GRAN PIRATA, por CACASENO.
2.a PARTE: La primera función de
La Mano Invisible

ESPECIAL de gran moda, a las 6.15: FCA. BERTINI en
La Serpiente

NOCTURNA, a las
LUTHER en
Esposas Desde
— Y —
LA CHICA DEL GRAN
Por CACASENO.

TEATRO DE LA AVENIDA
HOY
AV. VICUÑA MACKENNA
¡¡¡4 GRANDES FUNCIONES!!!

MATINEE, a las 2.45 P. M.: LA HUERFANITA, por Mary Pickford. ¡Una tarde encantadora para los chiquitines!
SELECTA, a las 4.30 P. M.: LA MANO INVISIBLE, segunda función.
ESPECIAL Y NOCHE: Estreno absoluto en Santiago de
LA TRAMPA DEL DIVORC
Lindísima cinta FOX. Protagonista: GLADYS BROCKWELL. Tema: Observaciones a que conduce el egoísmo
espíritus pequeños.

PRODUCCION 1921 | Estrenos Exclusivos que Presenta THE SOUTH PACIFIC PARAMOUNT COMPANY | PRODUCCIO

PIMIENTITA - Creación de DOROTHY GISH
Alta comedia que marca la necesidad absoluta en las ciudades grandes de crear reformatorios de mujeres.

LA MUY PICARA - Creación de ENID BENNET
¿Deben o nó bailar las niñas de sociedad en las fiestas sociales? La respuesta la encontrará en esta fina y delicada comedia salpicada de agradables y hermosas situaciones.

MACHO Y HEMBRA - SUPER AR
de Cecil B. de Mille. Es una película que tiene verdadero fondo
ma de la sociedad antigua, de ideas rancias y apergaminadas,
ciedad moderna, democrática e innovadora; es la novela de un
lísimo que mantiene al espectador en emoción constante.

Muy en breve la segunda Artcraft Grandiosa: EL HOMBRE MILAGRO

Mundial

Gálvez 447. - P. Almagro

HOY 3 funciones super colosales

MATINEE, a las 3: Doble programa fenomenal! Episodios 1, 2 y 3 de

La Mano Invisible

y El Ultimo de los Duanes

Por WILLIAM FARNUM.

ESPECIAL: ¡Exitazo! Estreno de los episodios 10, 11 y 12 de

VIVO o MUERTO

NOCHE: Programa triple de sensación y risa:

La Llama del Desierto

Por GERALDINA FARRAR. Y las 3 dislocantes cómicas de risa incontenible: PILLANDO A PILLOS, CHAPLIN MUSICO AMBULANTE y LAS CHICAS DEL GRAN PIRATA.

TEATRO AVENIDA -:- HOY -:- Especial y Noche ESTRENO FOX

TEMA: El divorcio es una especulación. La voz de una mujer que ama y que lucha por salvar su honra, hallará eco hasta en el corazón de las montañas. La mujer tiene gestos de leona herida, cuando grita defendiendo su pureza y su amor; su encono se agiganta, su voz se hace profética y en sus pupilas aparece la mirada amenazante de Dios.

La Trampa del Divorcio

ESTRENO ABSOLUTO POR GLADYS BROCKWELL

aplaudido Antonio Moreno, y en funciones de la tarde y de la che ofrecerá al público el estreno soluto en Santiago de "La tram- del divorcio", valiosa cinta Fox e será recibida con entusiasmo r el mérito extraordinario de sus cenas. En esta obra tiene a su rgo el rol descollante la simpá- a actriz americana Gladys ockwell. Se trata de una cinta de rdadero mérito artístico en que, ntro de un argumento muy intesante, se ponen en evidencia los cursos de que se valen ciertos ridos oportunistas para burlar efectos del matrimonio, sin otro vil que el egoísmo y la mezquin- d de sentimientos.

LAS FUNCIONES DE HOY DEL ATRO IRIS. — En la matinée, las 2 3|4 en punto, va el progra- cómico Glucksmann que consta "Pillando pillos", por el famoso upitegui, "Chaplin músico ambu- te" por Charles Chaplin y el te- ble Cacaseno (Harold Lloyd) en a chica del gran pirata", en la e también toman parte las chicas éticas. En la segunda parte van episodios 1, 2 y 3 de "La ma- invisible", por Antonio Moreno. En la sección especial se pasa por tima vez el drama pasional de jo titulado "La serpiente", inter- etado por la hermosa y elegante ancisca Bertini. En la nocturna el estreno titulado "Esposas des- ñadas", interpretación de la her- sa y elegante Anna Luther y de encantadora Clara Whitney. Además se pasará "La chica del an pirata", por Cacaseno.

ROGRAMAS DE HOY

COMEDIA.—Compañía chilena guena-Bührle. Matinée "Entre llos y media noche". Vermouth a suegra ideal". Noche "La oveja negra".

UNION CENTRAL.—Compañía operetas Helena D'Algy. Matinée "Cinema Star". Vermouth "La da alegre". Noche "Eva".

SANTIAGO. — Compañía dra- ática Salvat-Olona. Matinée "Don an Tenorio". Vermouth "El co- r de estrellas". Noche "La ga- a y "La honra de los hombres".

EXCELSIOR.—Variedades. Matinée "El torbellino". Vermouth rmas femeninas". Noche el dueto Esperanza-Díez y "La Ameri- nita", por Mary Pickford.

SETIEMBRE. — Matinée, se- nda función de "La mano invisible", por Antonio Moreno. Tarde y noche: "Enemigo de las mujeres", por Charles Ray y Doris May y "Actualidades nacionales". Fuera de programa, en las tres funciones, variedades por The Great Jip.

BRASIL. — Matinée, segunda función de "La mano invisible", por Antonio Moreno. Tarde y noche: "Enemigo de las mujeres", por Charles Ray y Doris, y "Actualidades nacionales". Fuera de programa, variedades por "Los Klemsky".

SPLENDID. — Matinée primer programa cómico Paramount; además "El presidiario N.o 99", por J. Warren Kerrignan. Especial y nocturna "La voz del corazón" por Naomí Childers y Milton Sillis.

POLITEAMA. — Matinée "Los lobos del camino", por William S. Hart y "Chaplin músico ambulante". Especial y noche, "¡Oh, Boy!", por Creighton Hale, June Caprice y Zena Keefe.

ELECTRA. — Matinée, primer programa cómico Glucksmann y "La ley de la frontera", por Búfalo. Especial y noche, "Su segunda esposa", por Silvia Breamer y Robert Gordon.

IRIS (Castro 130). — Matinée "Pillando pillos", por Chupitegui; "Chaplin músico ambulante", por Charles Chaplin: "La chica del gran pirata", por Cacaseno; los episodios 1, 2 y 3 de "La mano invisible". Especial "La serpiente", por Francisca Bertini. Noche "Esposas desdeñadas", por Anna Luther y "La chica del gran pirata", por Cacaseno.

COLISEO NACIONAL. — Vermouth "Los lobos del camino". Noche "El punto de vista" y "Esposa inadecuada".

ODEON. — **(Almirante Barroso 768).**—Especial y noche "Cuando el amor se empeña", por J. W. Kerrigan. Matinée "Lobos del camino", por W. S. Hart. Selecta: primer programa cómico Max Glucksmann.

AMERICAN. — **(Arturo Prat 98).** — Matinée, episodios 10, 11 y 12 de "El torbellino". Especial "La princesita" de Mary Pickford. Noche "Sombras que fascinan".

DIECIOCHO. — Con programa cómico Paramount Mack Sennett y una comedia social se hace la matinée. Especial y nocturna "La fascinadora", interpretada por Ennid Bennett.

NOVEDADES. — Matinée, cuarta función de la serial "El torbellino". Especial y noche "La fascinadora", por Ennid Bennett.

ATENAS. — Matinée "La reina del mar". Selecta "La fascinadora", por Ennid Bennett. Especial "La mano invisible", series 1, 2 y 3. Noche "El misterio del cuarto amarillo", de Gaston Leroux.

ALAMEDA. — Matinée final de "El torbellino". Especial y noche "La princesita", por Mary Pickford.

IMPERIAL. — Matinée final de "El torbellino". Especial segunda función de "La mano invisible". Noche "El romance de verano" y "La serpiente", por la Bertini.

GARDEN. — Matinée, penúltimos episodios de "El torbellino". Especial y noche "La princesita", por Mary Pickford.

AVENIDA.—Matinée "La huerfanita" por Mary Pickford. Selecta episodios 4, 5 y 6 de "La mano invisible". Vermouth y noche "La trampa del divorcio", por Gladys Brockwell.

CHILE. — Matinée, segunda función de "Los vampiros" y "La dama india", por Eddie Polo. Especial "El último de los Duanes", por William Farnum. Nocturna "María", por Margarita Clark.

CARPINTERIA Y TAPICERIA
de R. Morales, BRASIL 95

Tiene personal competente para hacer composturas, de Carpintería, Tapicería y barnizar a domicilio.

Se hacen y se colocan cortinas.

NOTA.— Este taller es muy recomendado para las familias.

CONTRIBUCION DEL ALCANTARILLADO DE SANTIAGO
Delicias N.o 1123

Esta contribución debe pagarse por trimestre anticipado en la Dirección del Alcantarillado y Pavimentación de Santiago, DELICIAS N.o 1123, entre Bandera y Morandé, de 10 a 12 M. o de 2 a 4 P. M., durante los meses de Enero, Abril, Julio y Octubre.

Expirados estos meses, se cobrará intereses penales y trascurrido el trimestre respectivo, se procederá al cobro judicial.

En consecuencia, durante el presente mes de Abril se pagará sin intereses penales la contribución correspondiente al segundo trimestre del presente año.

Se advierte que no se admitirá el pago sin haber cancelado previamente los recibos atrasados con sus correspondientes intereses y costas judiciales.

Santiago, Abril de 1921.

EL DIRECTOR.

Necesítase

105 metros de rieles buena condición de 12 a 15 kgs. por metro. CASILLA 3121.

Línea Italiana del Pacífico
GENOVA - VALPARAISO

Servicio de vapores establecido por las Compañías
TRANSATLANTICA, ITALIANA y SOCIETA NAZIONALE DI NAVIGAZIONE

Los siguientes magníficos vapores de carga de 12,000 toneladas saldrán próximamente de Valparaíso (Vía Panamá).

"ANSALDO VIII"

en la primera quincena de Mayo.

"ANSALDO SAN GIORGIO II"

en la segunda quincena de Junio.

Reciben carga para los puertos de:
CHILE, PERU, ECUADOR, COLOMBIA, PANAMA, COLON, VENEZUELA, CADIZ, BARCELONA, MARSELLA y GENOVA

Por fletes y demás pormenores dirigirse a los Agentes Generales en Chile:

MOLFINO HERMANOS
Departamento de Vapores

Calle Blanco 586; Calle Cochrane 585.—Teléfono Inglés 2032.—Correo, Casilla 279. — VALPARAISO
Calle Morandé 434.—Teléfono Inglés 3080.—Correo, Casilla 2728.—SANTIAGO

Techo "Fonolita"

Unico premiado en la Exposición de Industrias de 1916. El más económico: $ 1.25 la plancha de acanalado cónico. Completamente impermeable. No le afecta la inmersión de veinte o más horas, como a sus similares, y que Ud. mismo puede comprobar. ¡No se deje sorprender!

ERNESTO FONT - Santiago
AVENIDA HIPODROMO CHILE 1308 :-: CASILLA 1345 :-: TELEFONO 1324

ATENAS. Hoy noche 9 1|2. Original estreno Realart

EL CUARTO AMARILLO

Obra de misterios sensacionales, según la genial novela de Gastón Lerroux.

MATINEE A LAS 3
REINA DEL AIRE
por GLADYS BROCKWELL.

SELECTA DE GRAN MODA
LA FASCINADORA
por ENID BENNETT.

ESPECIAL 6 1|2
LA MANO INVISIBLE
por ANTONIO MORENO.

FOX RECORD :-: SPLENDID :-: MIERCOLES 20

Presentará a la artista más hermosa y preciada del Cine:

PERLA WHITE en la emotiva creación LA CACHORRILLA

Escenarios: Los más pintorescos de Alaska.

MARTES 19: ALAMEDA E IMPERIAL
LA MANO INVISIBLE
Episodios 7, 8 y 9 de la ciclónea serial de aventuras y misterios.
¿De quén es la mano enigmática? Haga trabajar sus dotes detectivescas. Descúbrala....

SABADO 23: EL TEATRO AVENIDA
estrenará la obra social de lujo:
DOLARES Y MUJERES
Argumento de intenso realismo, que deben ver todos, especialmente aquellos que para luchar no tienen otro aliciente que el amor de una mujer y el anuncio de un hijo.

PROXIMAMENTE

SHIRLEY MASON, la elegida para el concurso de bellos ojos de "Las Ultimas Noticias", estrenará

LA FRANCESITA

La más delicada y chistosa comedia fina, de divertidas situaciones.

EXCLUSIVIDADES DE LA CINEM. ITALO-CHILENA

BOX

LOS MATCHES DE ANOCHE EN EL HIPPODROME CIRCO. —Triunfan Luis Vicentini y Ricardo Muñoz. — Ante regular concurrencia se realizaron anoche, en el Hippodrome Circo, los encuentros anunciados por la empresa Isidoro Blaya.

Después de un preliminar sin interés, se inició el programa con el match a diez vueltas entre los pesos livianos Luis Guzmán y Luis Vicentini. Este encuentro no tuvo el interés esperado, pues Guzmán, a pesar de su esfuerzo por obtener el triunfo, fué liquidado en las primeras vueltas, recibiendo al 4.o round un fuerte derecho de Vicentini a la cara, lo que produjo el knock-out. Con este triunfo, Vicentini se coloca a la cabeza de los pesos livianos jóvenes, y estamos seguros de que bajo la buena dirección de su manager Abel Bersac, obtendrá sonadas victorias, pues Vicentini tiene cualidades para ser un campeón.

El segundo match de la noche, que debía realizarse entre Juan Gálvez y Nicolás Flores, sólo cumplió su contrato Flores, siendo reemplazado Gálvez por Ricardo Muñoz, quien hizo una lucida pelea, adjudicándose, al final de los quince rounds, un hermoso triunfo por puntos sobre el ex-campeón de aficionados Nicolás Flores.

Ricardo Muñoz es un principiante que promete, y después de este triunfo debe dedicarse con entusiasmo a la práctica del box, donde puede alcanzar un lucido lugar.

COLEMAN CONTESTA A MURRAY Y DUQUE. — Dice este profesional que una vez que vuelva de la Argentina, donde tiene compromisos ineludibles, no tendrá inconveniente en aceptarles sus desafíos.

El viaje que efectuará Coleman durará un mes o mes y medio; peleará el Sábado 23 en Mendoza con Alejandro González, campeón peso medio pesado.

Coleman se muestra extrañado de lo que dice Murray, quien cree que este profesional tiene miedo de medirse con él. A la vuelta de la Argentina le demostrará en el círculo cuadrado cuán equivocado está Murray al creer que Coleman tiene miedo de firmar contrato.

ASOCIACION DE CENTROS DE BOX.—Desde el Jueves veintiuno del presente iniciará sus espectáculos en público.—Mucha aceptación ha tenido en los diversos círculos deportivos, y, en especial los boxeriles, el hecho de que la Asociación inicie sus veladas pugilísticas en un local adecuado y amplio, como es el del Hippodrome Circo.

Como se sabe, los matchs que lleva a cabo la Asociación de Centros son a base de competencias por los diversos pesos en que divide los campeonatos de boxeo los reglamentos mundiales de este deporte, compitiendo los contendores por trofeos que dona la institución antes nombrada y algunos particulares, deseosos del mayor auge del box en nuestro país. No es aventurado decir, entonces, que dichos torneos constituyan un motivo de especial interés, tanto para los aficionados que siguen de cerca el desenvolvimiento de este deporte, como del público que no preocupándose de lo anterior, le gusta en cambio presenciar las luchas, todo entusiasmo y acometividad, de que suman en alto grado las peleas entre aficionados.

Por nuestra parte aplaudimos este laudable propósito de la Asociación y contribuiremos con nuestro concurso a esta obra que la creemos necesaria y benéfica.

LOS ENCUENTROS DEL PROXIMO SABADO.—Juan Beiza-Manuel Contreras.—12 rounds.—La Empresa Angel Tagini que se ha caracterizado por su honradez y seriedad en sus espectáculos, presentará la noche del Sábado próximo un programa en que habrá tres peleas donde cada contendor posee cualidades, peso y escuela tan homogénea que es difícil poder reunir en cualquiera ocasión un conjunto tan equiparado.

Se trata del encuentro entre dos muchachos que van a la vanguardia de los de su categoría. Juan Beiza y Manuel Contreras, ambos con 58 kilos de peso, ágiles, elegantes, desenvueltos en su manera de combatir, son los encargados de hacer la pelea de fondo el próximo Sábado en un combate a doce vueltas.

Esta simpática reunión se iniciará con un encuentro a seis vueltas entre dos muchachos que prometen llegar a ser sobresalientes.

Luis Gómez alumno del profesor francés Abel Bersac se medirá con el campeón de Rancagua Luis F. Domaire cuyo profesor es don Felipe Zúñiga.

Este encuentro es con guantes chicos.

El campeón de Chillán, Fernando Rojas, que acaba de adjudicarse el título en esa ciudad se trabará en un combate a ocho rounds con el peleador del Centro Benjamín Tallman Eliecer Ortega. Esta pelea como las demás será con guantes de combate.

PABLO MUÑOZ Y JHON WALTER EN QUINCE ROUNDS, EL 30 EN ESTA CAPITAL.—La noche del 30, en el Hippdrome Circo dirimirá superioridad en un match a quince rounds Pablo Muñoz.

En este match tanto Walter como Muñoz deberán dar el máximum de su ciencia y maestría, la victoria para cualquiera de ellos significa muchas y productivas peleas, y en cambio la derrota acarreará un retroceso en su carrera. Por estas razones estamos ciertos que ambos han de procurar conseguir la victoria en lucha franca y caballeresca.

ALBERTO COLEMAN CONTESTA.—Hemos recibido la visita de este profesional y nos ha manifestado haber leído el desafío que le hace Duque Rodríguez.

Colemán, nos dice que no tendrá ningún inconveniente en aceptarle el reto a su vuelta de la Argentina y Uruguay, donde tiene compromisos impostergables que cumplir.

Refiriéndose al eco que se hace Duque de que él ha manifestado poder vencerlo fácilmente, Colemán expuso que se extraña de ello pues él no tiene la costumbre de creer en la superioridad sobre ningún profesional pues en el ring es donde se definen esas cuestiones y no en habladurías de corrillos.

CLASES DEL PROFESOR LUIS A. CANDIA.—Con todo éxito ha ha iniciado sus clases de box y cultura física, este conocido profesional, en el local del Aero Club de Chile, Huérfanos 1062, los días Lunes, Miércoles y Viernes, los demás días da clases a domicilio.

Citacion.—El señor Jorge Moreno, cita para mañana, a las 6 1|2 P. M., en la Federación de Box, al señor Carlos Jauregui.

José Ramírez.—Este profesional cita para el Lunes, a las 6 1|2 P. M., en la Federación de Box, a Heriberto Toro, para firmar contrato de pelea.

ATLETICO BOXING CLUB "VICENTE REYES".—Para esta noche, a las 9 1|2 P. M., en su gimnasio, situado en calle de Erasmo Escala, esquina de Sotomayor, esta institución ha organizado un interesante programa pugilístico en el cual tomarán parte competentes aficionados Habrá un match de fondo a 8 rounds con guantes de pelea entre dos buenos aficionados.

"RAAB RECOLETA" BOXING CLUB.—Los matches de hoy.—En su local, Salas 216, hoy, a las 6 1|2 P. M., se llevará a efecto la pelea entre Floro Bravo versus Albino Muñoz, a 8 rounds con decisión.

Esta pelea promete ser interesante porque en ella disputan el campeonato del Mercado Central. Como preliminar pelearán R. Muñoz versus E. Lesegua, 4 rounds, C. Abarca versus J. Cruz, 4 rounds; L. Montes versus Ramírez, 2 rounds, R. Lúcas versus A. Sola, 3 rounds.

EDDIE POLO BOXING CLUB.—Interesantes prometen ser las academias que este Centro ofrece hoy en la noche tomando parte Armando Vargas y Dionisio Peña, ambos profesores de esta institución.

Primera pelea, 3 rounds, Astudillo y Tapia.

Segunda pelea, 3 rounds, Molina y Molinette.

Tercera pelea, 4 rounds, Díaz y Riquelme.

Cuarta pelea, 4 rounds, Peña y Retamales.

Quinta pelea, 4 rounds, Vargas y Alvarez.

Sexta pelea, 4 rounds, Vergara y Mesías.

—Se cita a sesión general para hoy, a las 10 de la mañana.

CENTRO DEPORTIVO BENJAMIN TALLMAN.—Importante recomendación:

El Directorio del Centro Deportivo Benjamín Tallman, encarece la asistencia a todos sus asociados a la carrera pedetsre de la media Marathón, que se efectuará hoy en los Campos de Sports de Ñuñoa, a fin de alentar con su presencia a su director honorario el campeón Juan Jorquera, que compite con el campeón Alfonso Sánchez, socio honorario del Centro Ursus y defensor de los colores de la ciudad de Valparaíso.

SALVADOR FUENZALIDA, ATLETICO BOXING CLUB.—Avisa a sus socios que ya están abiertas las inscripciones para el tercer torneo atlético interno, que se efectuará el Domingo 24 del presente, en la Quinta Normal.

LOS MATCHS DEL MIERCOLES 20, EN EL "JAMES PERRY".—El Miércoles próximo reanudará este Centro las interesantes veladas boxeriles que semanalmente organiza para lo cual ha confeccionado este selecto programa de matchs, con decisión.

El programa es el siguiente:

1.o—Match a 4 rounds entre Enrique Dubial versus Justo Osorio.

2.o—Match a 4 rounds entre los competentes pesos plumas, Humberto Vásquez del Centro "Manuel Sánchez" versus Carlos Smith del "James Perry".

3.o—Match a 4 rounds, definición de dos encuentros anteriores entre Juan 2.o Vilches versus Oscar Castro.

4.o—Match a 4 rounds entre los campeones Andrés García y Rafael García.

5.o—Match a fondo 5 rounds entre los competentes campeones infantiles Francisco Herrera versus Luis Ramírez.

ACEPTA.—Jorge Díaz acepta el desafío lanzado por Juan Avatte, siempre que el match se efectúe en el Centro Benjamín Tallman. Bases: todos los días, de 8 1|2 P. M.

Las Sociedades de Protección Femenina y la película "Hijas Perdidas."

La fundación de sociedades de protección a la mujer caída no ha sido obra de un día. No solamente se ha necesitado espíritu cristiano sino también excepcional fuerza de carácter de parte de sus organizadoras. En nuestro ambiente semi-colonial se considera a la mujer caída como una perversa, irredimible e ingrata. Son muy pocas las personas que se han preocupado de estudiar los dramas desgarradores o las circunstancias inevitables que arrastraron a las mujeres a ese triste estado.

La historia típica es la de la joven de modesta condición, de la pequeña empleada comercial o doméstica. Sin cultura ni clara concepción de lo que es la honra en la mujer, no tarda en ser seducida por un hombre que no ve en ella sino la satisfacción de un capricho, sin pensar en las consecuencias que éste puede tener. No hay para él ni peligro, ni sanción, ni nada. Al contrario, para muchos son estas diabluras envidiables...

En cambio, para la muchacha viene el terrible compromiso de un hijo sin padre. El calvario empieza con la expulsión de la casa en que presta sus servicios. Después de muchas esperas, a punto de caer a la puerta de un hospital siempre falto de camas, da a luz el hijo que tantas amarguras le cuesta. Sin completar la convalecencia, tiene que salir del hospital para dejar su sitio a otra infeliz. Encontrar trabajo que le baste para mantenerse ella y su niño es cosa difícil. Empleadas con guaguas no admiten en ninguna casa decente. Si es fea, se convertirá en una miserable y harapienta. Si es bonita, será empujada por los hombres al camino fácil... ¿Es de extrañar así que lleve élla un odio terrible contra la sociedad y que le inculque a su hijo ese mismo rencor? El "huacho" será el futuro elemento pernicioso en la sociedad, a la cual no debe sino amarguras y desprecios.

Esta es la historia base de la mujer caída y de sus hijos. Mientras más decente o de mejor posición social sea la mujer, tanto más triste será esta novela, pues a los sufrimientos materiales se unirán los morales, al ser proscrita de entre las mujeres honradas.

Las distinguidas damas que han formado en nuestro país las sociedades de protección a la mujer caída conocen muchas historias de éstas. Ellas han sido testigos de estos dramas hondos y terribles y éllas han profundizado la vida de las mujeres a quienes el mundo considera perdidas. No es de extrañar, entonces, que los propietarios de la película "Hijas perdidas" pensaran en éllas antes que en nadie al tratarse de las invitaciones a la exhibición privada de esta cinta. Se trataba de uno de estos dramas realistas, presentado en forma como para impresionar al más indiferente. Era una película que por la sensación que produciría, se prestaba para hablar y discutir asuntos cuya iniciativa nadie se atreve a tomar, como son los de los hijos naturales, el peligro de la prostitución y la ayuda a la mujer perdida.

Las entradas para la exhibición privada fueron entregadas a la Liga de Higiene Social. Por una desgraciada casualidad, la principal de las sociedades de protección femenina, no las recibió. En vista de la inasistencia de los representantes de élla, los exhibidores no volvieron a citarla, desde ese día, ni en sus anuncios ni en sus programas.

Convencidos de que la noble intención de la película no ha sido comprendida por algunas personas influyentes ante la autoridad local, en contra de la mayoría de la opinión de las que han visto la obra, los propietarios harán una nueva exhibición estrictamente privada. A esta exhibición se invitará a todas las instituciones a las cuales puede interesar este problema, a las autoridades y a la prensa.

X. Y. Z.

MAQUINARIAS
POLEAS
CORREAS
GATAS
ACEITES

BOMBAS
MACHONES
MOLINOS
CAÑERIAS
FITTINGS

MOTORES
A PARAFINA
SIERRAS
TUPIES
LAMPARAS
LLAVES

MOTORES
ELECTRICOS
TRANSMISIONES
EMPAQUETADURAS
DESCREMADORAS
MOLDURERAS

S. W. HENDRIE
COCHRANE 669 :-: CASILLA 1342
VALPARAISO

INFORMACIONES DEL EXTERIOR

Servicios de nuestros corresponsales especiales, vías Eastern y All America Cables, Inc., de "The Associated Press", vía All America Cables Inc. y Agencia Havas

LOS ESTADOS UNIDOS SE HARAN REPRESENTAR EN FORMA EXTRA-OFICIAL EN LA CONFERENCIA DE PORTA ROSA

SE CREE POSIBLE QUE EL GOBIERNO NORTEAMERICANO VUELVA A OCUPAR SU LUGAR EN LA CONFERENCIA DE EMBAJADORES Y EN LA COMISION DE REPARACIONES

Los delegados de los mineros y los representantes del Gobierno celebrarán una nueva reunión el 22 del presente

CHECOESLOVAQUIA DESMIENTE LA NOTICIA DE QUE SERVIRA DE INTERMEDIARIA PARA LA PRESENTACION DE NUEVAS PROPOSICIONES A LOS ALIADOS

La Dieta polaca ratificó el Tratado de Riga

Se anuncia el fallecimiento del ex-presidente del Senado francés, M. Antonín Dubost

El leader comunista Max Hoelz ha sido detenido en Berlín

GRAN BRETAÑA

SITUACION DE LOS OBREROS ANTE LA RUPTURA DE LA TRIPLE ALIANZA

LONDRES, 16.— La pérdida de apoyo activo de la Triple Alianza ha de tener probablemente para los mineros una importante repercusión en su situación. El escrutinio de los miembros del sindicato obrero marítimo para declarar la huelga como solidaridad para con los mineros, dió una débil mayoría en contra de la declaración de la huelga.

EL MINISTRO DE AVIACION CONTINUAN EN LA CAMARA DE LOS COMUNES

LONDRES, 16.—El capitán Frederick Guest, Ministro de Aviación, ha vuelto a la Cámara de los Comunes sin encontrar oposición de parte de los liberales coalicionistas de East Dorset.

La elección era necesaria en vista de su elección como Ministro.

LA SITUACION CREADA POR LA ESCISION OCURRIDA EN LA TRIPLE ALIANZA

LONDRES, 16.—La opinión dominante en esta capital y que se expresa sin reservas, es que la escisión ocurrida en la Triple Alianza acelerará la solución de la huelga minera.

En todo caso permanece en vigencia la invitación a los mineros para que asistan a una conferencia conjunta con los dueños de las minas y representantes del Gobierno para tratar la cuestión de los salarios.

Sin embargo, a apesar de que no hay indicios de la posibilidad de que se declaren huelgas solidarias, el Gobierno se mantiene alerta y continúa adoptando todas las medidas del caso para hacer frente a cualquiera emergencia.

Los funcionarios han continuado hoy su labor de perfeccionamiento de los proyectos de transportes por los caminos y de distribución de alimentos, mientras que se prosigue el reclutamiento de los miembros de la fuerza de defensa y de los voluntarios para conducir camiones.

La situación queda resumida en los avisos del Ministerio de Alimentación, colocados en Regent's Park, y que dicen: "Continuar. No prestar crédito a las informaciones de la prensa acerca de la situación. Obrar únicamente al recibir orden del Cuartel General."

La empresa de tranvías eléctricos ha anunciado que, debido a la escasez de carbón, los principales servicios de tranvías serán reducidos en un diez por ciento a partir del Lunes.

Accediendo a una petición del Gobierno, los directores del Jockey Club han suspendido todas las carreras que deben verificarse, según sus reglamentos, hasta tener aviso de que ha quedado suspendida la congestión del tráfico de pasajeros en los ferrocarriles.

El público hace congeturas acerca de lo que resultará de la escisión de la Triple Alianza.

En general, la prensa está de acuerdo en que esto ha creado una seria situación para el trabajo organizado y algunos escritores opinan que la Federación de Mineros debería separarse de la Triple lianza o que esa organización ha dejado de actuar como mecanismo efectivo para los propósitos de ejercer presión industrial.

EL GOBIERNO RECOMIENDA LA ECONOMIA DEL CARBON

LONDRES, 16.—La situación carbonera no había experimentado anoche cambio alguno, pero, en vista de la posibilidad de una prolongada paralización de las minas de carbón, el Departamento de Comercio ha formulado enérgicas órdenes poniendo en vigencia los reglamentos referentes a la economía de carbón, luz y fuerza motriz, previniendo a las autoridades municipales que se suspenderán los envíos de carbón si se observa el menor indicio de despilfarro y encareciendo al público realizar la mayor economía individual posible.

Todos los círculos obreros continúan discutiendo en forma excitada el repentino derrumbe de la Tripel Alianza y el efecto que tendrán en los intereses obreros futuros.

Las esperanzas de una pronta solución del problema descansan ahora en la nueva actitud e investigaciones independientes iniciadas por una gran parte de los miembros del Parlamento, actitud que trajo el Jueves como resultado, la resolución de oir a ambas partes.

EL 22 DEL PRESENTE SE REUNIRAN

LOS DELEGADOS MINEROS Y REPRESENTANTES DEL GOBIERNO

LONDRES, 16.— Las conferencias entre los delegados mineros y los representantes del Gobierno se verificará el 22 del presente.

Mientras tanto el trabajo no se reanudará en ninguna mina.

CENSURA A LA ACTITUD DE Mr. HODGE

LONDRES, 16.—Los mineros de Cardiff votaron una resolución condenando la acción del leader minero Mr. Hodge y pidiendo su dimisión.

LA SITUACION DE LOS MINEROS POR LA RUPTURA DE LA TRIPLE ALIANZA

LONDRES 16. — Ha causado profunda sensación el desarrollo del conflicto industrial durante el día de ayer y aunque se cree que el país está ya fuera de peligro de que se produzca la huelga de los ferroviarios y los obreros de transportes aún queda la nación frente al peligro de la crisis carbonera como consecuencia de la paralización del trabajo en las minas que habrá de durar por lo menos hasta el 22 del mes actual.

El Comité Ejecutivo de los mineros conferenció esta mañana sobre la actual situación que se ha creado con el quebrantamiento de la Triple Alianza merced a lo cual los obreros de ferrocarriles y transportes condenan a los mineros a no conseguir el éxito en sus reclamaciones y los abandonan solos en la lucha entablada.

SATISFACCION CAUSADA POR LA RESOLUCION de los ferroviarios y obreros de transportes

LONDRES 16. — Los diarios expresan su satisfacción por el triunfo sobre la crisis minera y hacen notar que aunque la huelga de mineros persiste la disociación de los obreros ferroviarios y de transportes impedirá el progreso de los sindicatos obreros.

LOS MIEMBROS DEL COMITE EJECUTIVO MINERO REGRESAN A SUS RESPECTIVOS DISTRITOS

LONDRES 16. — La inquietud causada por los acontecimientos y la incertidumbre acerca de los sentimientos de los operarios de las minas han hecho que los miembros del Comité Ejecutivo de la Unión Minera regresaran hoy a sus respectivos distritos para informar de la situación a la organizaciones locales.

El próximo Viernes en la mañana se llevará a cabo, en esta capital, una importante reunión de los delegados mineros de todo el país, en la que los mineros esperan decidir su futura conducta.

Hasta esa fecha y en lo que a los mineros se refiere, la situación permanecerá estacionaria.

Informaciones procedentes de diferentes partes del país hacen saber que una consternación mezclada con ira prevalece entre los mineros, en vista de la conducta de los otros miembros de la Triple Alianza.

"THE DAILY HERALD" COMENTA LA SITUACION

LONDRES 16. — "The Daily Herald" resume en las siguientes palabras la situación del conflicto minero:

"Ayer se vió la más severa derrota que jamás haya sufrido un movimiento laborista como resultado de la negativa dramática, a última hora, dada por los ferroviarios y obreros de transportes, de apoyar a los mineros y producir la huelga general.

"Los acontecimientos del Jueves y del Viernes, la discusión casi fortuita de ciertos miembros del Parlamento con los patrones y obreros, la declaración del leader Mr. Hodge diciendo que los mineros estaban dispuestos a examinar un arreglo provisorio de los salarios, la entrevista a media noche con Mr. Lloyd George y la invitación de éste a conferenciar nuevamente, la ausencia de los mineros en la referida conferencia y como ocnsecuencia la ruptura entre los mineros y las federaciones aliadas, no deben ser considerados como los acontecimientos que representan toda la verdad de la situación"

"The Daily Herald" mismo acepta hoy que la causa original de la derrota fué la falta de solidaridad de todo el movimiento con respecto a la organización, buena armonía y simpatía.

Indudablemente los dirigentes de los obreros ferroviarios y de los de transportes no estaban seguros hasta qué punto sus afiliados responderían a la orden de huelga, pues las noticias procedentes de todas partes del país demostraban que repugnaba cada vez más a los trabajadores lanzarse en un conflicto desastroso por fines que consideraban políticos y no estrictamente económicos.

Las minuciosas disposiciones que adoptó el Gobierno con el objeto de asegurar el transporte de víveres por voluntarios, contaron con un gran apoyo en la clase obrera, gran parte de la cual pensaba, durante la guerra, transferir sus servicios de sindicatos al Estado. En ninguna parte se ha notado el menor entusiasmo por algo que se asemejara a una revolución, pues reinaba un orden completo, con excepción de uno o dos distritos escoceses y el abatimiento era general ante la perspectiva de un paro involuntario.

Debido a este estado de ánimo, la huelga habría recibido solamente un apoyo tímido, habría fracasado y habría traído cismas en el seno de las federaciones ferroviarias y otras.

A raíz del giro que tomaron los acontecimientos, esas federaciones conservan su solidaridad individual, pero la Triple Alianza Obrera está disuelta y, por ahora, irremediablemente.

La conclusión general es que, como en ocasiones anteriores, el elemento comunista, a pesar de ser muy hullanguero, representa solamente una minoría ínfima de los trabajadores británicos, los cuales, en su mayoría, son respetuosos de la ley. Muy a menudo sucede que esta mayoría no es escuchada durante las discusiones de sus sindicatos pero su influencia se hace sentir en forma irresistible en crisis semejantes a la que acaba de terminar.

BELGICA

PERJUICIOS CAUSADOS POR LAS HELADAS

BRUSELAS, 16.—Se anuncia que las fuertes heladas traídas por una ola de frío que ha invadido la Europa occidental durante las últimas cuarenta y ocho horas, han causado graves perjuicios a las frutas.

ACERCA DE LAS NUEVAS PROPOSICIONES ALEMANAS

BRUSELAS, 16.—El Ministerio de Relaciones Exteriores no tiene ninguna información referente a la publicación hecha por los diarios belgas según las cuales Alemania haría nuevas proposiciones a los aliados por intermedio del Gobierno belga.

FRANCIA

M. BRIAND ANTE LA COMISION DE RELACIONES EXTERIORES DE LA CAMARA

PARIS, 16.— La Comisión de Relaciones Exteriores de la Cámara escuchó hoy a M. Briand, el cual declaró que si Alemania hacía ofertas antes del primero de Mayo, no aceptará entablar negociaciones con los delegados alemanes sin obtener antes plenas garantías, con el fin de ponerse al abrigo de una política de posibles prórrogas.

Agregó que se opondrá terminantemente a iniciar negociaciones por conducto de ningún intermediario, cualquiera que él sea, y que solamente aceptará ocasionalmente que se entablen negociaciones directas.

Especificó que se había encarado detenidamente la cuestión de las medidas que se adoptarían para el caso de que Alemania no diera cumplimiento a sus obligaciones, y llamó particularmente la atención de la Cámara, anunciando que el Gobierno ya había encarado el plan conjunto que se pondría en práctica y que sería solamente aplicable después de conversaciones con los aliados.

Dijo también que si Francia se llegaba a ver en la necesidad eventual de una movilización para la ocupación de territorios en Alemania, esta movilización deberá efectuarse en forma que se lleven a cabo descuentos que den a Francia seguridades y garantías por la reparación de los perjuicios.

En lo tocante al plebiscito de la Alta Silesia, indicó M. Briand que el Tratado de Versalles da derecho a efectuar el reparto del territorio plebiscitario, atribuyendo a Polonia lo zona minera e industrial y dejando a Alemania la zona agrícola.

M. Briand estima que si Alemania antes del primero de Mayo hace nuevas proposiciones que importen el ofrecimiento de la mano de obra y materiales, dichas proposiciones podrán ser examinadas, siendo de todos modos necesario que Alemania presente condiciones de un plan de colaboración más preciso que el que presentó en la Conferencia de Spa.

LOS ESTADOS UNIDOS ANTE LA CONFERENCIA DE PORTAROSA

PARIS, 16.—Según una información recibida por la Comisión de Reparaciones norteamericana en esta capital, el Coronel C. D. Smith, ex-comisario de Reparaciones de los Estados Unidos en Austria, ha recibido instrucciones para concurrir a la Conferencia de Portarosa, en que se tratará de los medios de socorrer al Austria, si bien sin carácter oficial.

En los círculos oficiales franceses esta noticia ha sido recibido con sumo agrado por cuanto se considera que esto pronostica la próxima participación de los Estados Unidos en la solución general de las reparaciones.

EL GOBIERNO DESMIENTE

LA POSIBILIDAD DE UNA NUEVA MORATORIA

PARIS, 16.—El Gobierno francés ha desmentido oficialmente los rumores que han llegado a conocimiento del Ministerio de Relaciones Exteriores y según los cuales estaría en proyecto, en Francia, otra moratoria.

El Ministro de Hacienda anuncia que ni siquiera se ha pensado en la moratoria y que los rumores al respecto son completamente falsos.

M. DUBOST FALLECE EN PARIS

M. ANTONIN DUBOST

PARIS, 16.—Ha fallecido el ex-Presidente del Senado francés, M. Antonín Dubost.

LAS RESOLUCIONES DEL CONSEJO EN EL ELISEO

PARIS, 16.— En el Consejo de Gabinete celebrado ayer en el Palacio del Eliseo y en el que se discutieron las ulteriores sanciones que se aplicarán a Alemania en el caso de que no dé cumplimiento a sus obligaciones antes del primero de Mayo y no haga efectivo el pago de doce mil millones de marcos oro, se tomaron dos resoluciones: una militar, propuesta por el Mariscal Foch, y otra de carácter económico, propuesta por L. Loucheur, Ministro de la Regiones Liberadas.

Según "L'Echo de París", el Mariscal Foch habría hecho ver que era de todo punto insuficiente el área de ocupación actual desde el punto de vista militar. Del mismo modo se estudió la cuestión desde el punto de vista económico, y, de consiguiente, es muy probable que la línea de ocupación se trace detrás del distrito del Rhur, incluyendo en ella una parte de la región industrial de la Westfalia.

El Mariscal Foch anticipó que era necesario disponer de una fuerza suficiente para tener a raya o los alemanes en caso de alguna resistencia, aun cuando es de parecer que no se producirá este caso.

"LE TEMPS" COMENTA LA POSIBILIDAD DE QUE LOS ESTADOS UNIDOS VUELVAN a figurar en la Comisión de Reparaciones

PARIS, 16. — "Le Temps", reproduciendo la noticia publicada por "Le Matin", según la cual los Estados Unidos volverían a tomar su lugar en la Comisión de Reparaciones y en la Conferencia de Embajadores, declara que, aun cuando la confirmación de esa excelente noticia no ha sido dada todavía ni por el Gobierno francés, ni por el norteamericano, la registra con placer porque desea vivamente que ella sea exacta.

En seguida, al examinar la posición internacional de los Estados Unidos, "Le Temps" expresa la esperanza de que la paz no se hará esperar y que pronto se reiniciarán las negociaciones entre el Gobierno de Washington y sus aliados de Europa, a fin de establecer los derechos que ejercerán los Estados Unidos, cuando estén en paz con Alemania. Francia se prestará a esto con buena voluntad, pues ha probado que no vacila en reconocer los derechos de los Estados Unidos y tiene confianza en que éstos reconocerán los suyos.

La paz que los Estados Unidos harán con Alemania será, jurídicamente, una paz separada, pero, políticamente, será como la muestra del fruto de la victoria común; no será una paz de aislamiento, sino que permitirá practicar la política que Francia jamás ha desesperado de seguir: "nada sin los Estados Unidos".

ESPAÑA

ES POSIBLE UN CAMBIO DE POLITICA EN CATALUÑA

MADRID, 16.—"El Diario Universal", periódico que pertenece al conde de Romanones, anuncia que el Consejo de Gabinete que se reunirá esta noche, tratará de encontrar una solución a la situación existente en Barcelona donde ha quedado probado que, hasta la fecha, la política adoptada ha sido un fracaso completo.

Los colegios de abogados de todo el país han realizado asambleas de protesta por las vejaciones de que han sido objeto sus colegas por el sólo hecho de cumplir su deber cuando se trataba de la defensa de los sindicalistas.

ALEMANIA

SE EXPULSA DEL PARTIDO A UN LEADER COMUNISTA

BERLIN, 16.— El jefe del partido comunista alemán, doctor Paul Elvy, ha sido expulsado del partido por el Comité Central "por haber traicionado sus ideas y haber ocasionado al partido graves daños", y se le ha exigido al propio tiempo su renuncia de representante ante el Reichstag.

ARRESTO DE MAX HOELZ EN BERLIN

BERLIN, 16.— Se ha anunciado oficialmente que Max Hoelz ha sido arrestado ayer en la tarde en Berlín, acusado de haber dirigido el movimiento de sublevación último.

CHECOESLOVAQUIA SE NIEGA A SER INTERMEDIARIA

DE ALEMANIA EN LA CUESTION DE LAS REPARACIONES

PARIS, 16.— Checoeslovaquia ha contestado a la idea sugerida por Alemania para que le sirviese de mediadora en la cuestión de la presentación de nuevas proposiciones para el pago de las reparaciones, que no puede aceptar esta mediación.

En los círculos diplomáticos se asegura que Alemania ha dicho que ella va a presentar directamente a los aliados sus nuevas proposiciones.

DECLARACIONES DE ERZBERGER EN MUNICH

BERLIN 16. — En un discurso pronunciado en Munich lamentó Erzberger el fracaso de la Conferencia de Londres y declaró que fué un error formular las contraproposiciones alemanas sobre todo bajo una forma tan insuficiente y tan falsa.

Agregó que sería imposible pagar en 42 años la suma de 226 mil millones de marcos, pues Alemania necesita más largo plazo para pagar y solamente de este modo se encontrarán en terreno conciliatorio.

SUIZA

EN LA OFICINA INTERNACIONAL DE TRABAJO

BERNA, 16.— El grupo obrero del Consejo de Administración de la Oficina Internacional del Trabajo ha designado M. Jouhaux como delegado de Francia, a M. Oudeguest como delegado de Holanda y a M. Tthorberg como delegado de Suecia ante la Comisión que estudia la reducción de los armamentos.

Los representantes patronales se negaron a participar en el escrutinio, declarando que ningún texto del Estatuto de la Sociedad de las Naciones los autoriza para aceptar el mandato que la Sociedad desea verles asumir, y agregaron que sus mandantes se harán seguramente un deber en contestar a las preguntas que puedan dirigírseles respecto de su organización, por medio de su Gobierno.

El Consejo de Administración aprobó el presupuesto presentado por la Comisión de Presupuestos y adoptó la resolución que propone a la Conferencia Internacional de Trabajo que se reunirá en Ginebra el 25 y el de recomendar a un grupo de delegados del Gobierno, patrones y obreros que tengan en cuenta la aspiración del mandato actual del Consejo y la necesidad de asegurar el reparto razonable de las bancas entre los países europeos y los no europeos.

A propuesta de un grupo obrero, el Director de la Oficina Internacional se encargó de establecer para la próxima sesión un informe que examine las modalidades de colaboración con la Sociedad de las Naciones.

El Consejo prestó su aprobación a las ideas sugeridas por la Oficina referentes a los Tratados de Paz que habrán de introducirse en los mandatos confiados a varias potencias.

Por último acordó el Consejo que la próxima reunión habrá de celebrarse en Estocolmo el 5 de Julio próximo.

CHECOESLOVAQUIA

MOVIMIENTO DIPLOMATICO

PRAGA, 16.—El señor Naxa, Ministro de Checoeslovaquia ante el Gobierno de La Haya, ha sido trasladado a Varsovia.

M. Pierre Rure ha sido nombrado Ministro de Bélgica ante el Gobierno de Checoeslovaquia.

ENJUICIAMIENTO DE UNOS EX-MINISTROS

SOFIA, 16.—LA Asanblea bulgara se pronunció, por unanimidad, en favor del proceso de todos los miembros del Gabinete Radislavoff, que se hallaba en el poder cuando Bulgaria entró a la guerra.

BULGARIA

RESOLUCION DEL COMITE DE RELACIONES EXTERIORES DE LA CAMARA

PRAGA 16. — El Comité de Relaciones Exteriores de la Cámara de Diputados decidió que la Asamblea Nacional resolviera la cuestión de la participación de Checoeslovaquia en la imposición de las sanciones económicas a Alemania.

LITUANIA

LAS CONCENTRACIONES POLACAS EN VILNA

KOVNO, 16.— En una entrevista concedida al corresponsal de la "Associated Press" por el premier Grinius, éste declaró que había sido informado de que tres regimientos de infantería, dos de caballería, numerosos camiones y una considerablle fuerza de artillería había llegado en los últimos días a Vilna, procedentes de Polonia, para reforzar el ejército del general Zellogouski.

El premier agregó: "Hemos recibido esta información de fuente excelente. Nuestra delegación en Bruselas está dispuesta a hacer cuanto esté en su poder para solucionar las diferencias y no creo que habrá guerra.

"Nuestros delegados propondrán el establecimiento, en el área de Vilna, de un gobierno que incluirá un ministerio y un parlamento elegidos por la población de la región, y ese parlamento decidirá más tarde, en forma justa, si Vilna se une a Lutuania o a Polonia. En ambos casos quedaríamos satisfechos, ya que conoceríamos la voluntad expresa del pueblo".

ITALIA

MANIFESTACION POPULAR ORGANIZADA POR LOS FASCITAS

ROMA, 16.— Los fascitas organizan una gran manifestación popular que se llevará a cabo en el Capitolio, el 21 del presente, para conmemorar el aniversario de la reconquista de Roma.

ASIA MENOR

COMPAÑIA SUBVERSIVA EMPRENDIDA POR EL GOBIERNO DE ANGORA

LONDRES 16. — El "Times" publica una información de Constantinopla anunciando que el Gobierno de Angora, por consejo de los judíos maximalistas, ha enviado emisarios musulmanes a Palestina, para que susciten sublevaciones entre los árabes y los judíos.

ThelTiGetacin etaoin etaoin nun

LAS HOSTILIDADES GRECO-TURCAS

LONDRES 16. — Según una comunicación transmitida al "Times", desde Constantinopla, los griegos han trasladado su cuartel general a Ushant.

Detrás de Afiurkarahissar continúa la lucha a pesar de los comunicados griegos que afirman lo contrario.

INDIA

SERIOS ENCUEN FRONTE

SIMLA, 16.—
habido serios co
giones de Wana
frontera India
de la areapari
aventurero afga
quien se dedica
ganda anti-britá
una apartida de
hostiles a Gran Br

El más importa
cuentros se verifi
sente, día en q
del 20.o Punjab
mente atacada p
quienes le mata
hirieron a otros

El total de las
incluyendo a las
primeras escaram
34 muertos y 65

Las pérdidas
mucho más eleva
nuevas operacion

POLON

EL GRAN VIZIR INTENCION D

CONSTANTINO
Gran Vizir, al dar
de su misión en
mó de sus inten
el cargo, en vista
edad.

ALGUNAS CLA TRATADO

VARSOVIA, 1
ayer, Viernes, ha
ta el Tratado d
Riga.

En virtud de es
viet de Rusia ced
mil kilómetros c
Minsk. Rusia y
Polonia el distrito
convienen en pa
millones de rubl
término de un a
Polonia las deud
traídas con el ex

LOTE
En la 1.a pá
Nación" va
el aviso de
E. TU

DE C
UALEST
EXTREÑI
LA COMIDA S
SECR
ELIXIR-PARA
TABLETAS-PARA
EVITA LAS INN
AYUDA LA DI
IMPIDE EL EXT
AUMENTA EL

Nuestro Departamento
"ESPECIAL"
— OFRECE: —
Baterías completas de aluminio "WAGNER", para cocina.
Ollas inglesas de acero.
Moldes de aluminio para dulces.
Frascos de vidrio para dulces.
Gran surtido de loza refractaria.
Balanzas para cocina.
Máquinas para moler carne.
Máquinas para despepar pasas.
Máquinas moledoras de maíz, etc.
MORRISON & Co.
AHUMADA 65 - 77 :-: SANTIAGO

CAMIONES PARA C
MARCA "KELLY SPRINGFIELD" y "AL
OFRECEN A PRECIO
EXCEPCIONALES
Duncan, Fox & C
BANDERA 529 -:- 533

MAGNETOS "BOSCH"
ALEMANES, LEGITIMOS
BUJIAS y otros accesorios "BOSCH"
Para automóviles europeos y americanos
Carburadores "Zenith"
— OFRECEN: —
Saavedra, Bénard & Cía.

Pida en sus comidas los agradables y sanos vinos
TARAPACA Ex - Zavala

TURQUIA

RATIFICACION DEL TRATADO DE RIGA

VARSOVIA, 16.—La Dieta pola[illegible] ratificó el Tratado de Riga.

ANGORA CAPITAL DE TURQUIA?

ATENAS 16. —, Informaciones procedentes de Constantinopla dicen que se rumorea que Barlisad sucederá al Gran Visir, con el cual está de acuerdo para trasladar la capital a Angora.

ESTADOS UNIDOS

LA PARTICIPACION DE ESTADOS UNIDOS EN LAS CUESTIONES EUROPEAS

NUEVA YORK 16. — Los diarios declaran que ahora sí que parece evidente que el Gobierno norteamericano será representado de manera directa y activa en las diferentes conferencias europeas con los aliados.

Sin embargo, al aceptar enviar delegados o representantes a esas conferencias, el Gobierno norteamericano tendrá sobre todo en vista el preocuparse de los derechos e intereses de los Estados Unidos.

De acuerdo con esta política, es seguro que los Estados Unidos nombrarán un representante en la Comisión de Reparaciones, habiéndose ya planteado la cuestión de hacer un arreglo equitativo.

Como factor principal se considera la reconstitución económica de Europa, a la que está también como es lógico, ligada la prosperidad del pueblo americano.

Se espera que los aliados pedirán a los Estados Unidos que designen sus representantes para que participen en las diversas conferencias.

La primera invitación será hecha para la próxima conferencia de Porta Rosa (Trieste) en la que deberán estudiarse las medidas necesarias para socorrer y restablecer el equilibrio económico de Austria.

Se cree muy probable que sea aceptada esta invitación.

Respecto del papel desempeñado por M. Viviani, en las importantes decisiones anunciadas por el Gobierno norteamericano, durante su estada en los Estados Unidos, dice "The New York Tribune", que están sumamente divididas las opiniones a este respecto.

Aunque es probable que haya experimentado contrariedades en ciertas cuestiones, es en todo caso cierto que el Gobierno francés en el momento de su partida de París habría dispuesto a conceder mucho para obtener que se tomaran las resoluciones que se han adoptado durante la estada de M. Viviani en Norte América.

MATRIMONIO DE Mr. GOMPERS

NUEVA YORK, 16.— Mr. Samuel Gompers, presidente de la Federación Obrera americana, contrajo hoy matrimonio con mistress Gertrude Neuscheler.

Mr. Gompers tiene 71 años de edad y mistress Neuscheler 38.

LAS SUBASTAS DE PIELES

NUEVA YORK, 16.—Las subastas anuales de primavera de pieles han terminado, sumando las ventas un total de 2.610,000 dólares.

El presidente de la Corporación de subastas de pieles, Mr. Norman tcon, ha declarado al respecto: "Hablando en términos generales, las ventas han tenido mucho éxito. Los precios son satisfactorios. Se ha podido observar la ausencia de especuladores. Es evidente que, para el comercio, se inicia una buena temporada".

Las subastas de otoño se iniciarán el 10 de Setiembre.

LA NUEVA DIPLOMACIA DE LOS ESTADOS UNIDOS EN LA AMERICA LATINA

WASHINGTON, 16.—Se anuncia que casi todos los Embajadores y Ministros de Centro y Sud América serán considerados como partidarios y adictos de la política del ex-Presidente Wilson y que, por lo tanto, serán sustituídos por diplomáticos elegidos por el Presidente Harding.

Se cree, sin embargo, que habrá a este respecto dos excepciones: Mr. Edwin Morgan, Embajador en el Brasil y Mr. Hoffman Philip, Ministro en Colombia, que alcanzaron sus puestos por promoción y quienes, por lo tanto, se mantendrá en el desempeño de sus cargos diplomáticos.

Mr. Hughes, Secretario de Estado, y Mr. Fletcher, están tratando de reorganizar todo el servicio diplomático de la América Latina, y se sabe que pretenden hacer notables cambios en las secretarías de Embajadas y Legaciones, y lo mismo entre los funcionarios consulares, persuadidos que de esta manera se hará una notable reforma y progreso en la diplomacia de los Estados Unidos en Sud América y Centro América.

El Departamento de Estado no admitirá ningún candidato para estos puestos diplomáticos en la América Latina, sin la condición previa y precisa de que sepan hablar el castellano.

EL PRINCIPE DE MONACO LLEGA A NUEVA YORK

NUEVA YORK, 16.—En la mañana de hoy llegó a esta ciudad el príncipe de Mónaco, quien se dirigirá a Washington donde se le hará entrega de una medalla de oro de la Sociedad Nacional de Geografía.

EL INFORME DE LA SOCIEDAD DE LOS AMIGOS DE IRLANDA

NUEVA YORK 16. — El Comité norteamericano de socorros a Irlanda ha dado anoche a la publicidad el informe presentado por la Sociedad de los Amigos de Irlanda acerca de la situación dominante en dicha isla.

En el informe se asegura que los daños materiales causados por las fuerzas británicas, en el curso de este año, ascienden aproximadamente a veinte millones de dólares.

La Comisión, que fué enviada en Febrero a Irlanda, ha declarado, además, "que hay en Irlanda veinticinco mil familias con un total aproximado de cien mil hombres, mujeres y niños que se encuentran en situación por demás lamentable y que necesitan de la ayuda inmediata del pueblo norteamericano".

El informe es el resultado de una extensa investigación realizada en cien comunas repartidas en los veintidos condados irlandeses.

EL RETIRO DE LAS FUERZAS NAVALES NORTEAMERICANAS DEL ADRIATICO

WASHINGTON, 16.— El Ministro de Marina, Mr. Demby, anunció anoche el retiro de las fuerzas navales norteamericanas del Adriático, donde los Estados Unidos mantenían un pequeño contingente naval desde la guerra.

Agregó que las fuerzas a las órdenes del Almirante Andrews habían terminado su labor y que alababa tanto a los oficiales como a la tropa por la forma en que habían cumplido su delicada y difícil tarea.

LA LABOR DEL CONGRESO

WASHINGTON, 16.— La Cámara de Representantes, en la primera sesión del período extraordinario del Congreso, aprobó el proyecto de Tarifas de Emergencia mientras que el Senado discute el tratado con Colombia, existiendo acuerdo para votar su ratificación el Miércoles.

Los leaders del Senado declararon anoche que el Tratado sería ratificado por una mayoría de seis votos.

Lo moción Knox, sobre Paz con Alemania, y el proyecto de Tarifas de Emergencia esperan la resolución del Senado.

El programa legislativo, que es importante, será tratado la próxima semana, teniendo preferencia en la Cámara de Representantes el proyecto sobre inmigración que fué vetado por el Presidente Wilson.

LA VISACION DE PASAPORTES EN EL CANAL DE PANAMA

WASHINGTON, 16.—El Departamento de Estado ha publicado hoy varias órdenes del Ejecutivo, según las cuales los extranjeros que penetren a la zona del Canal de Panamá no necesitarán presentar sus pasaportes visados por el cónsul norteamericano.

Asimismo, no se exigirá a los capitanes de los buques que no hacen sino cruzar el Canal la presentación de las listas de sus tripulaciones, visadas por el cónsul de los Estados Unidos.

EL SENADO CONFIRMA DOS NOMBRAMIENTOS DE EMBAJADORES

WASHINGTON, 16.— El Senado ha confirmado los nombramientos de Mr. Harvey, como Embajador en Londres y de Mr. Henrick como Embajador en París.

SE ESTUDIA LA SUSPENSION DEL CONTROL NORTEAMERICANO SOBRE SANTO DOMINGO

WASHINGTON, 16. — En el Departamento de Estado se ha sabido que Mr. Hughes estudia la conveniencia de retirar el control norteamericano sobre Santo Domingo.

Se espera que, muy en breve, el Presidente Harding formule una declaración al respecto.

LA MISION VENEZOLANA A LA INAUGURACION DEL MONUMENTO A BOLIVAR

NUEVA YORK, 16. — El Ministro de Relaciones Exteriores de Venezuela, señor Gibborges y demás miembros de la misión que viene a la inauguración del monumento a Simón Bolívar, pasaron a ser hoy huéspedes oficiales de la ciudad.

El alcalde Mr. Hylan recibirá oficialmente la misión el Lunes.

MEXICO

SE INICIA UNA NUEVA REVOLUCION EN MEXICO

MEXICO 16. — Según una comunicación de la Oficina de Guerra el ex-Presidente señor González ha cruzado la frontera mexicana, desde los Estados Unidos, cerca de Matamoros y ha iniciado un movimiento de sublevación contra el Gobierno.

BRASIL

LO QUE COSTO LA VISITA DE LOS REYES BELGAS

RIO DE JANEIRO 16. — El secretario de la Presidencia de la República rectificando el total publicado sobre las sumas gastadas con motivo de la visita de los reyes de Bélgica, dice que las sumas publicadas por el diario "A Noite" son en realidad el doble de las que se gastaron efectivamente.

URUGUAY

LA ADHESION DEL CONGRESO SOCIALISTA A LA TERCERA INTERNACIONAL DE MOSCOU

MONTEVIDEO, 16.—Hoy deberá pronunciarse el Congreso Socialista sobre la adhesión a la Tercera Internacional de Moscou, existiendo la creencia de que se obtendrá mayoría.

PARAGUAY

EL HUNDIMIENTO DEL "HUMAYTA"

ASUNCION 16. — El Ejecutivo enviará al Congreso un mensaje sobre el hundimiento del vapor "Humayta".

ARGENTINA

BUENOS AIRES, 16.—**Almuerzo ofrecido a mademoiselle Bolland.**—La señorita Guillermina Wilde ofreció hoy un almuerzo a la aviadora francesa mademoiselle Bolland, manifestación a la que asistieron, además de la festejada, el Ministro de Francia, los Ministros de Estado y numerosas otras personalidades.

COLON
los mejores cigarrillos con tabaco hebra.
20 cts. paquete

BUENOS AIRES 16. — **Carta autógrafa del Presidente Saavedra.** — El Ministro de Bolivia en esta capital ha entregado al señor Irigoyen una carta autógrafa del señor Saavedra en que éste le comunica su ascensión a la Presidencia de Bolivia.

Fuga del tesorero del Sindicato de Chauffeurs. —Se ha denunciado a la justicia que el tesorero del Sindicato de Chauffeurs ha desaparecido llevándose 30 mil pesos de fondos sociales.

URUGUAY

MONTEVIDEO, 16—**Protesta de los dueños de panaderías.**—Los propietarios de panaderías cerrarán sus puertas el Lunes, en señal de protesta por la prohibición del trabajo nocturno.

PERU

LIMA 16. — **Accidente de aviación.** — El capitán Leguía, acompañado de su mecánico, volaba desde Ancón en dirección a esta capital, cuando su aeroplano cayó desde una altura de varios cientos de piés. Ambos aviadores se salvaron milagrosamente, pero el aparato quedó destrozado.

LIMA, 16. — **Vapor entregado a la compañía peruana.** — El Gobierno ha formulado un decreto autorizando la entrega a la compañía peruana de vapores, del buque ex-alemán "Rakotia".

El programa de las fiestas del Centenario. — El Consejo de Ministros se ocupó de la elaboración del programa de las fiestas del Centenario de la Independencia.

Mercaderías rechazadas por los comerciantes. — Los comerciantes han rechazado mercaderías norteamericanas, cuyo valor asciende a varios millones de dólares.

VALPARAISO

El presidente de la Asociación de Productores de Salitre

Se dirigió ayer a Europa

En la combinación transandina que salió ayer se dirigió a Buenos Aires el señor don Jorge Jones, presidente de la Asociación de Productores de Salitre.

En la metrópoli argentina, el señor Jones se embarcará con destino a Londres, donde su presencia es requerida a causa de encontrarse enfermo un distinguido miembro de su familia.

No obstante el carácter particular del viaje del señor Jones a Inglaterra, se preocupará en este país del problema relacionado con nuestro salitre y dado el carácter que inviste el señor Jones, es de esperar que sus gestiones y diligencias reportarán un positivo beneficio en favor de nuestro principal producto.

Movimiento marítimo. — Ayer entraron:

Vapor Don Thompson, de Lota.

Remolcador Miraflores, de Coronel, en lastre.

Ayer eran esperados:

Vapor Lautaro de Puerto Montt e intermedios.

Vapor Depere, de Corral e intermedios.

Remolcador El Lobo, de Coronel, trayendo a remolque a la chata Don Augusto.

Ayer salieron:

Vapor Santa Ana, para Nueva York e intermedios.

Vapor Magallanes, para Arica e intermedios.

Vapor Taltal, para Arica e intermedios.

Goleta Chita, para Los Vilos e intermedios.

Los delegados suecos. — En el vapor "Santa Ana" partieron ayer de regreso a su patria los delegados comerciales suecos señores Knut, Agathon, Wallenberg, Johanner, Hellner y Josef Sach, que nos visitaron.

Hasta el momento de la partida del vapor estuvieron a despedirlos a bordo el Ministro de Suecia señor Hultgren, el Cónsul General de Suecia, Mr. J. J. Heavey y distinguidas personalidades chilenas y suecas.

Comicio público. — Los partidos que componen la Alianza Liberal han invitado al pueblo a un gran comicio público para esta noche a las nueve, a fin de adherirse a la enérgica actitud asumida por S. E. el Presidente de la República, con motivo de la negativa del pase constitucional al Ministro de Chile en Francia don Luis Aldunate.

Los organizadores han dirigido invitaciones a todas las instituciones sociales, obreras, deportivas, recreativas y partidos políticos afines, para dar al comicio el mayor realce posible.

La manifestación comenzará en la Plaza O'Higgins, para desfilar por las calles de la ciudad hasta el palacio de la Intendencia, donde se pondrán en manos del señor Phillips las conclusiones a que se arribe en el comicio.

Durante el recorrido se lanzarán voladores y se alumbrará el desfile con luces de bengala.

Varias bandas contribuirán a amenizar la manifestación, tocando durante el trayecto.

En la Tracción Eléctrica. —Los gerentes de la Tracción Eléctrica ofrecieron ayer un almuerzo a los ingenieros, empleados y obreros que construyeron la línea de tranvías a Santa Elena, reinando en la fiesta una franca alegría y brindándose por los éxitos de la compañía y la felicidad de los obreros.

TARAPACA

(De nuestro corresponsal por telégrafo)

IQUIQUE, 16.—**Salitre exportado.**—Durante el curso de la semana que acaba de terminar, en este puerto se embarcaron 118,471 quintales 25 kilógramos de salitre.

IQUIQUE, 16.—**Asalto a un buque.**—Anoche, a la una de la madrugada de ayer, varios piratas asaltaron el buque "Elder Branch".

Los asaltantes fueron sorprendidos oportunamente por lo que la tripulación se vió en la necesidad de hacer fuego contra ellos.

En vista de esto, los piratas se lanzaron al agua logrando escaparse.

CASIMIRES INGLESES
Calidades muy superiores, negros, azules y fantasías,
Metro: 35 pesos
Bandera 702, esq. Rosas, antiguo edificio de las Monjas Capuchinas
TRUEBA, VILLA y Cía.
M-31

Disposición sobre aguas y construcción de obras de regadío

Con este título, saldrá próximamente a luz una recopilación que ha confeccionado el secretario de la Inspección General de Regadío de la Dirección de Obras Públicas, don Arturo Portales Riesco, la cual será aprobada por el Supremo Gobierno para el uso de todas las oficinas administrativas de la República.

Manifestación al doctor don José María Gálvez

Entre varias personas amantes de las relaciones internacionales de Chile, ha nacido la idea de organizar una velada en honor del doctor Gálvez, quien debe trasladarse pronto a los Estados Unidos a cumplir una alta misión del Gobierno en pro del acercamiento a esa gran nación.

Sabemos que distinguidas personalidades de nuestra intelectualidad formarán parte del comité organizador.

Las adhesiones se reciben desde luego, en el Liceo Pedagógico, San Diego 114.

Sub-secretario del Interior

El Lunes próximo será traído a Santiago, desde Viña del Mar, el señor Víctor Vidaurre Leal, Subsecretario del Ministerio del Interior, que últimamente sufrió un grave accidente automovilístico.

La salud del señor Vidaurre Leal ha mejorado notablemente.

Evolución Ascendente

Se encuentra en circulación el número 18 de esta importante revista feminista, con interesante lectura y actualidades.

Sumario.—Derecho electoral de la Mujer. — Club de Señoras de Talca. — Fundación del Partido Femenino Progresista Nacional.— Declaración de Principios. — Programa. — Nota de las fundadoras y de la presidenta. — Países donde votan las mujeres. — Inmortalidad. — Cómo deeb educarse la mujer. — Madame Curie, inventora del Rádium. — La mujer y el juego. — Esclava. — Verónica. —Escultura milagrosa. — La sombra amada. — Recuerdos de un corso veneciano en Valdivia sobre la salubridad. — Sobre medicina. —Extructura gramatical del Esperanto.—Carta de la presidenta del Consejo de Mujeres Portuguesas. —Agradecimiento.—Excelsior.

Telegramas sobrantes

En las oficinas del Telégrafo Comercial hay los siguientes:

Oficina Central. (Ignórase domicilios). C. Vega, Montes y Covarrubias, Godofredo, Bastías, Carmonag. (Ausente): Ramón Moreno.

Sucursal Matucana. — Alamiro Alvarez, Palma.

Sucursal Providencia. — Alberto Barros.

Sucursal Matta. — Sara Guloboff, Luisa de Mewes, Mercedes Ortiz.

Sucursal Huérfanos. — Nicasio Astudillo, Karl Jorn.

Sucursal Estación Santiago. — Bautista Lataste, Jaime Vidal, Juana A. de Viedma.

Sucursal Ñuñoa. — Domingo Cáceres.

OPORTUNIDAD UNICA
OCASION DIGNA DE APROVECHARSE

FRAZADAS
SOBRECAMAS
COLCHONES
CATRES

Mañana Lunes

SOBRECAMAS de rico género de hilo, muy llenas y tamaños grandes, a... ... ... $	21.50
SOBRECAMAS de satiné, clase fina, rellenas de lana blanca lavada, en lindas combinaciones de colores, muy llenas, tamaños grandes, a... ... ... $	32.50
SOBRECAMAS en rico raso de algodón de lo más fino, rellenas en pura lana blanca lavada, colores muy elegantes, tamaño de una y media plazas, a.. .. $	43.50
FRAZADAS de algodón, grises, tamaño para una plaza, muy gruesas, a... ... ... $	6.90
FRAZADAS de algodón, blancas, con guardas de colores tamaños grandes, muy gruesas, a... ... .. $	14.50
FRAZADAS de lana fina, en colores muy elegantes, tamaños de una y media plaza, muy gruesas, a.. $	34.90
FRAZADAS españolas, de rica lana, blancas, con guardas de lindos colores, tamaños grandes, de clase muy fina, a... ... ... $	46.50
FRAZADAS de rica lana de los Pirineos, de clase muy fina, tamaños para plaza y media, a.. .. .. .. $	49.50
¡**OCASION! SABANAS** de rica crea, tamaño cumplido, para plaza y media, al ínfimo precio de.. .. .. $	10.90
COLCHAS de colores y blancas, de rica clase, tamaños grandes, liquidamos unos saldos desde $ 35.00, 22.00, 18.50 y... ... ... $	13.90
COLCHONES de estopa vegetal, muy llenos, tamaño de una plaza, a... ... ... $	23.90
COLCHONES "ROYAL", de lana y algodón, muy llenos y en rico coty de una plaza, a... ... ... $	57.00
COLCHONES de pura lana lavada, en rico coty de hilo y muy llenos, a... ... ... $	89.00
CATRES DE BRONCE, modelos muy elegantes y sólidos, de una plaza, a...	195.00
CATRES de fierro, al laqué, muy sólidos, con buen sommier reforzado, de una plaza, a... ... ... $	62.00

Depósito de la Fábrica de Catres
DELICIAS Esquina AVENIDA ESPAÑA

EL AUMENTO DE LOS JORNALES A LOS OBREROS FERROVIARIOS

NOTA ENVIADA AL DIRECTOR GENERAL DE LOS FERROCARRILES POR EL MINISTRO DEL RAMO

El señor Torrealba estima que a la brevedad posible deberán pagarse los aumentos acordados

Oportunamente dimos cuenta de la sesión celebrada en los salones de la Presidencia, a la que asistieron delegados de los obreros ferroviarios y el director general de los ferrocarriles, a raíz de un memorial de que los primeros hicieron entrega al Presidente de la República en el cual pedían un aumento gradual de sus actuales jornales.

Como durante esta sesión, ambas partes llegasen a un acuerdo de aceptar un aumento de un 15, 20, 25, 30, 35 y 40 por ciento y éste no ha sido pagado, el Ministro del ramo señor Zenón Torrealba, le ha dirigido al director general de los Ferrocarriles del Estado, la siguiente comunicación:

"Santiago, 16 de Abril de 1921. —Este Ministerio se hace un deber de recordar a usted la necesidad imperiosa que existe de poner en vigencia a la mayor brevedad, el acuerdo tomado por el Consejo de Administración, en la sesión celebrada en la sala de la Presidencia, que aumentó en 15, 20, 25, 30, 35 y 40 por ciento los salarios de los obreros de las maestranzas, personal de la vía y otros que gozaban de jornales análogos.

Recordará usted que, al tomar dicho acuerdo, como el anterior aumento de 10 por ciento, no se impuso condición alguna de que esto debía quedar sujeto al alza de las tarifas, como se ha aducido posteriormente. En consecuencia, el pago de los jornales a los obreros en cuestión, debe hacerse, en la forma establecida, sin mayor dilación.

Por otra parte, este departamento, tiene conocimiento de que esa Dirección General había hecho saber a los operarios que el aumento regiría a contar desde el 1.o de Enero del año en curso, ya que la solicitud hecha por ellos, fué presentada al Consejo de Administración en el mes de Agosto de 1920.

Por esta razón el suscrito juzga conveniente que la Dirección a su cargo, no debe retardar por más tiempo el pago del aumento a que me vengo refiriendo, ya que por lo demás, el personal a contrata lo ha obtenido a fines del año y se le empezó a pagar con toda oportunidad.

Por lo que respecta a saldar el mayor gasto sobre sus entradas, que esto representa para el presupuesto de la Empresa, es cuestión que será necesario estudiarla con detenimiento, por cuanto, el alza de las tarifas que se ha propuesto, presenta serias dificultades, que no es posible tomar una resolución definitiva sin este requisito.

Estima el suscrito que corresponde a la Empresa cumplir el acuerdo de aumento de los salarios, tomado en la sesión del Consejo antes citada, por lo que cree que debe declinar su responsabilidad por si se suscitasen conflictos o perturbaciones en el servicio a su cargo y que la prudencia aconseja evitar a toda costa.

El Gobierno ha tenido el decidido propósito de auxiliar a la Empresa en forma que pueda desenvolverse sin tropiezo en todos sus servicios, como lo prueba el empréstito contratado últimamente para saldar el déficit de años anteriores y renovar el material rodante en condiciones que llene las necesidades del tráfico.

Confía pues, el infrascrito que usted dará a esta cuestión toda la importancia que realmente tiene y que dé, en el más breve plazo posible, una respuesta sobre el particular.

Dios guarde a usted. — **Zenón Torrealba.**"

LABOR DEL CONSEJO DE EDUCACION PRIMARIA

LAS DIFICULTADES ORIGINADAS CON EL AUMENTO DE LA MATRICULA DESDE LA VIGENCIA DE LA NUEVA LEY

La provisión del cargo de secretario del Consejo

Conversando con el consejero, profesor don Manuel Guzmán Maturana

Nombrados todos los miembros de que se compondrá el Consejo de Educación Primaria en la forma prescripta por la reciente ley, los consejeros se han reunido ya en dos ocasiones, dando comienzo a sus labores con todo entusiasmo.

En el deseo de obtener algunas noticias sobre las actividades iniciales del Consejo, nos acercamos a uno de sus miembros, don Manuel Guzmán Maturana, quien se prestó amablemente a informarnos sobre el particular.

—En el Consejo todo está aún por hacerse—empezó declarándonos nuestro entrevistado.—Sólo hemos celebrado dos sesiones. La primera de ellas la destinamos más bien a constituirnos. Pero será de interés dejar constancia de que todos los consejeros tienen el firme propósito de proceder en todo caso con absoluta justicia, persiguiendo únicamente el progreso de la enseñanza primaria. Todo el personal dependiente de la nueva ley puede tener la certidumbre de que sus méritos les serán reconocidos en cada circunstancia.

En la última sesión—continúa nuestro entrevistado—hemos trabajado intensamente durante más de dos horas, resolviendo muchos asuntos que nos fueron presentados por el señor Director, don Darío Salas, y que estaban pendientes porque no se habían elegido todavía los miembros que compondrían el Consejo. De común acuerdo, el trabajo se ha distribuído en sub-comisiones para que resulte más provechoso.

En la sesión del Martes próximo—nos agrega el señor Guzmán Maturana—se empezarán a designar los dos miembros de las juntas comunales, que corresponde nombrar al Consejo, y cuya constitución se hace indispensable para que empiece a ponerse en práctica la Ley de Instrucción Primaria Obligatoria, pues las personas que componen las juntas comunales desempeñarán una labor de gran importancia. Algunas municipalidades ya han designado los tres miembros que les corresponden, y estas juntas serán las primeras que integre el Consejo, nombrando, en conformidad a la ley, los dos miembros que faltan.

Preguntamos en seguida a nuestro entrevistado qué había de cierto respecto a las dificultades que habría creado la ley de instrucción primaria obligatoria, en lo referente a la deficiencia de las escuelas originada por el exceso de alumnos.

—En la última sesión—nos contesta el señor Guzmán Maturana—el Consejo estuvo de acuerdo en las dificultades que por el momento se presentaban para satisfacer cumplidamente las exigencias de la nueva ley. En efecto, con el aumento no inferior a un 40 por ciento en la matrícula, los locales resultan estrechos, el mobiliario insuficiente, el personal escaso y, como consecuencia, pequeña la cuota asignada al primer año de su vigencia. El Consejo comisionó a su vice-presidente don Claudio Matte, para que conversara sobre este tópico con el señor Ministro de Instrucción, por si fuera posible arbitrar los recursos que hacen falta.

Aprovechando la oportunidad, interrogamos finalmente al señor Guzmán Maturana respecto a la designación de secretario del Consejo.

—Como ustedes saben—nos contestó—el concurso ya está abierto. Se acordó hacerlo en la forma más amplia y designar una subcomisión, compuesta de los señores Darío Salas, Claudio Matte y Pedro N. Montenegro, para que estudien los antecedentes de los candidatos y faciliten así la labor del Consejo, seleccionando los que estimen con opción al puesto, para que de entre éstos se forme la terna respectiva.

El Consejo desde su primera sesión y en presencia del señor Ministro—termina diciéndonos nuestro entrevistado—formuló el propósito de no atender a otras consideraciones que a los méritos de los candidatos, sin que, en manera alguna, puedan influir consideraciones políticas ni de otra índole que no estén relacionadas con la selección de la persona más preparada para dicho cargo.

Junta de Beneficencia de Santiago

Esta corporación, en sus últimas sesiones, ha tratado los siguientes asuntos:

Situación financiera de los establecimientos de beneficencia en el año de 1921. — La situación financiera de la Junta hasta el 31 de Diciembre de 1920 era, más o menos, favorable, por cuanto, con la hipoteca de los terrenos de la Casa de Orates, en $ 2.500,000, se canceló casi totalmente el déficit producido por los saldos en contra de años anteriores.

El presupuesto para 1921 se ha calculado con un déficit de 2 millones 200,000 pesos, y aún cuando la Junta de Beneficencia ha ordenado concretar los gastos de los establecimientos a lo más indispensable, ese déficit habrá de producirse a fines del año actual. En esta situación, la Junta nombró una comisión para imponer a S. E. el Presidente de la República de la necesidad urgente que hay de que los poderes públicos consulten los fondos necesarios para salvar este exceso de gasto sobre las entradas. S. E. prometió hacerlo así y ordenó redactar un mensaje con este fin.

Por unanimidad de votos, la Junta de Beneficencia, en la sesión de 29 de Marzo, nombró sub-administrador del Hospital de San Vicente de Paul al señor don Carlos Larraín Claro, propuesto por el señor administrador, doctor don Gregorio Amunátegui S.

En esa misma sesión se estudió y resolvió la mejor manera de proceder a la conducción de variolosos al Hospital de San José.

En la sesión de 5 de Abril se dió cuenta de la renuncia de don Ramón Bascuñán, como sub-administrador del Hospital de San Juan de Dios, fundada en motivos de salud.

Respetando este fundamento, se acordó aceptarla y dirigirle una nota de agradecimiento por sus largos y buenos servicios en favor de los pobres.

Se dió también cuenta de una nota del señor doctor don Emilio Aldunate B., en la cual, a nombre de una distinguida señora, que le ha pedido reserve su nombre, ofrece entregar $ 25,000 para la construcción de un pabellón de farmacia de urgencia, anexa a la Asistencia Pública, y expresa que esta donación lleva envuelta la idea de manifestar al doctor don Alejandro del Río el aplauso de la distinguida dama por la obra realizada en el servicio de la Asistencia Pública.

La corporación acordó aceptar el valioso obsequio y expresar, por conducto del doctor Aldunate, sus sinceros agradecimientos a la generosa benefactora.

A indicación del doctor del Río, se acordó citar la comisión de construcciones para que estudie planos y presupuestos a fin de realizar, cuanto antes, la idea de la distinguida señora.

En la sesión de 12 del actual, fué reelegido, por unanimidad de votos, el señor don Ismael Tocornal, administrador del Hospital General Mixto.

En la misma sesión, el señor presidente, don Ventura Blanco Viel y el señor vicepresidente, don Carlos Lira, reiteraron las renuncias que, desde hace tiempo, tienen presentadas.

La corporación, respetando los fundamentos de ellas, las aceptó, dejando constancia del sentimiento con que recibe esta determinación y de la gratitud de la corporación por los valiosos servicios prestados a la Beneficencia en los puestos que renuncian y que han desempeñado en forma altamente satisfactoria.

Acordó citar, para proceder al nombramiento de presidente y vice, en la sesión del Martes próximo.

La Junta está citada, especialmente, para este efecto.

Cuerpo de Carabineros

Ha sido ascendido a Teniente Coronel el Mayor de Carabineros señor Jorge Leiva Chadwick, jefe del Escuadrón Antofagasta.

Cable Central

Hay cablegramas sobrantes:

De Providence, para Francisco Olguín; Wachtendorff.

De Brooklyn, para A. M. Brownson.

LOS SUCESOS DE LA REGION CARBONIFERA

PRESENTACION DE LOS DELEGADOS OBREROS AL PRESIDENTE DE LA REPUBLICA

El Intendente de Arauco comunica al Gobierno que ha conseguido que los obreros mineros reanuden sus labores mañana

Conversando con los delegados obreros

Ya hemos dado cuenta, en nuestras anteriores informaciones, con amplitud de detalles, de los dolorosos sucesos ocurridos hace cuatro días en Curanilahue y que tuvieron como consecuencia la muerte de tres obreros quedando heridos, de más o menos gravedad, 10 obreros y 4 soldados de la fuerza de línea.

Felizmente, debido a las medidas que oportunamente tomó el Gobierno y que han sido cumplidas por las autoridades respectivas, la tranquilidad ha sido restablecida y ha vuelto la calma a los ánimos vivamente agitados de los obreros, que se creyeron atropellados, por la prisión de sus candidatos a municipales y de sus dirigentes.

LOS DELEGADOS SEÑORES ARIAS Y MONSALVEZ, QUE HAN VENIDO A ANTIAGO A PEDIR GARANTIAS PARA LOS OBREROS DE CURANILAHUE

SE RESTABLECE LA TRANQUILIDAD

El Intendente de la provincia de Arauco, que en virtud de las órdenes expedidas por el Ministro del Interior, se había trasladado al lugar de los sucesos, ha comunicado en telegrama de ayer que ha logrado restablecer el orden público y que ha obtenido, en una reunión que celebró con los dirigentes obreros, la promesa de que éstos vuelvan al trabajo mañana. Sin embargo, la petición del Intendente para que se reanuden las faenas, será sometida por los obreros al conocimiento de la Junta Provincial obrera la cual probablemente dará su asentimiento, en vista de que el Gobierno y, especialmente, el Presidente de la República, han prometido dar amplias garantías de que los derechos de los candidatos a municipales serán respetados y de que se hará una enérgica investigación para establecer las responsabilidades de los luctuosos sucesos.

LA CORTE DE CONCEPCION DESIGNA UN MINISTRO EN VISITA

En nuestra información de ayer dijimos que el Ministro de Justicia había decretado una visita judicial extraordinaria a Curanilahue, la cual debería ser practicada por uno de los Ministros de la Corte de Apelaciones de Concepción. Reunido este Tribunal, designó a su miembro, el señor Benedicto de la Barra para que se constituya en visita extraordinaria al Juzgado de Letras de Lebu y se avoque al conocimiento de los sangrientos hechos perpetrados en Curanilahue.

Esta resolución de la Corte de Concepción, fué trascrita telegráficamente al Gobierno.

La visita del señor de la Barra, durará 15 días.

LOS DELEGADOS

En nuestra edición de ayer dijimos que se encontraban en Santiago dos delegados de los obreros de Curanilahue, que habían venido a ésta, con el objeto de solicitar personalmente, en nombre del Partido Demócrata y de la Federación Obrera de Curanilahue garantías del Gobierno, para la tranquilidad y la vida de sus representados.

Estos delegados son los señores Manuel J. Arias e Higinio Monsalves y ayer tuvimos ocasión de conversar brevemente con ellos sobre aquellos desgraciados sucesos.

"Las informaciones que 'La Nación" ha publicado sobre los luctuosos sucesos de Curanilahue —nos dijeron los señores Arias y Monsalvez— han estado estrictamente ceñidas a la verdad y dan cuenta, con exactitud de cómo ocurrieron aquellos hechos.

"El origen de los sucesos— como lo dice el diario de ustedes de ayer,— nos agregaron los señores Arias y Monsalvez— fué la última campaña municipal, en la cual obtuvieron el triunfo 4 de los 6 candidatos obreros, apesar de los esfuerzos inauditos desplegados por los administradores de la Compañía de Lota y Coronel para arrebatarnos el triunfo y poder continuar siendo dueña de la Municipalidad de aquel desgraciado pueblo.

"El origen de aquellos desgraciados sucesos— continuaron los señores Arias y Monsalvez— está en la campaña municipal recién pasada. Nosotros presentamos a la lucha 6 candidatos, pues contamos con fuerzas suficientes para hacerlos triunfar. Sin embargo, la Compañía de Lota y Coronel, quien desea perder el último reducto electoral que le queda, recurrió a todos los medios posibles para derrotar a nuestros candidatos, más viendo la inutilidad de sus esfuerzos, se limitó a hacer fraudes para derrotar siquiera a dos, pues quedaba siempre ella en mayoría. Nosotros indudablemente reclamamos de los atropellos y especialmente los candidatos derrotados. En esta situación, el Juez de Subdelegación obedeciendo órdenes de los administradores de la Compañía, ordenó la prisión de los candidatos reclamantes y de algunos de nuestros dirigentes. Nosotros pedimos respetuosamente se pusiera en libertad a los detenidos y no encontramos eco a nuestra petición, sino respuestas desagradables y por último las balas de la tropa, que causó la muerte de tres de nuestros compañeros, dejando 10 más heridos, algunos de gravedad.

"En vista de que nos encontrábamos sin garantías, decidimos venir a Santiago a solicitar del Gobierno el amparo que nuestros derechos exigen.

"Al efecto, hemos conferenciado con el Excmo. señor Alessandri, a quien hemos impuesto en todos sus detalles de los hechos ocurridos, y el señor Presidente de la República, con gran satisfacción de nuestra parte, nos ha manifestado que el Gobierno tomará todas las medidas posibles para que seamos respetados en nuestros derechos y se nos den amplias garantías para nuestra seguridad".

LA PRESENTACION HECHA AL PRESIDENTE DE LA REPUBLICA

Los delegados señores Arias y Monsalvez, hicieron entrega al Presidente de la República, de un memorial, cuyo texto dice como sigue:

"Considerando:

1.o Que ha sido violada la libertad ciudadana y pisoteada la ley electoral, por medio de la amenaza, la presión y el cohecho.

2.o Que han hecho sufragar todos los muertos y ausentes.

3.o Que se ha tomado presos arbitrariamente a todos los candidatos y dirigentes, quedando el pueblo sin dirección, que han ocasionado hechos sangrientos, no tenemos garantías en absoluto en las actuales autoridades de ese pueblo, y siendo que si peligrosa se presenta esta situación en lo presente, peor será en el futuro, cuando el pueblo esté gobernado por un gobierno local que no es el sentir de la mayoría sino una aberración de su voluntad. En esta situación a V. E. pedimos recabe de la autoridad competente:

1.o La nulidad de la elección y se fije fecha y día para una nueva elección.

2.o Se nombre un Ministro en visita para que revise el registro de firmas electoral y del registro del oficial civil y se avoque de todos los demás hechos ocurridos en estos sucesos.

3.o Se ponga en libertad a todos los detenidos, por considerarla una prisión arbitraria.

4.o Se nombre en Curanilahue un Juez de Subdelegación, rentado, que dé garantías y sea una armonía para todos.

Con todo lo ya expuesto y basados en su alto espíritu patriótico, no dudamos que V. E. se interesará así resolverlo.— (Firmados) —**Manuel J. Arias.— Higinio Monsalvez.**"

CARTA DE LA COMPAÑIA DE LOTA Y CORONEL

El representante en Santiago de la Compañía de Lota y Coronel, señor Luis Videla Herrera, nos ha enviado ayer la carta que publicamos a continuación, y, en la cual refuta la exposición que ayer hizo en nuestro diario, sobre los sucesos de Curanilahue, el Secretario General de la Federación Obrera de Chile, señor Enrique Díaz Vera.

Dicha comunicación dice así:

"Santiago, 16 de Abril de 1921. —Señor Director de 'La Nación". —Presente.— Muy señor mío:

La Compañía de Lota y Coronel, que mantiene su propósito de no terciar en polémicas de prensa, cree oportuno, sin embargo, manifestar que las informaciones publicadas por el Secretario General de la Federación Obrera, don Enrique Díaz Vera, respecto de los lamentables incidentes de Curanilahue, son inexactas en lo que se refieren a la intervención que se supone a la Compañía en los citados incidentes.

Este choque entre algunos mineros exaltados y la tropa, ha sido motivado,— como todos los de los últimos tiempos— por la absoluta falta de respeto al Ejército, que fomentan los dirigentes de la Federación, entre ciertos grupos de mineros, y que va cundiendo en forma alarmante, como ya es del dominio público.

Agradeciéndole la inserción de estas líneas, se ofrece de usted Atto. y S. S.— **Luis Videla H.**"

A propósito del paro ferroviario

No es efectivo que la Empresa de los Ferrocarriles haya pensado pagar el aumento de jornales con los fondos del empréstito

En nuestra edición del Viernes dábamos cuenta de una asamblea de los ferroviarios efectuada en Valparaíso en la cual los obreros acordaron ir a un paro.

La razón de este acuerdo sería que la Empresa no había pagado el alza de los jornales con los fondos del empréstito.

A este respecto, estábamos plenamente informados para decir que la Empresa de los Ferrocarriles nunca ha pensado destinar parte del empréstito a ese pago, pues aquellos fondos no se pueden invertir en gastos de explotación como son los de jornales.

Sobre el alza en las tarifas de los tranvías

Hemos recibido una carta del señor Enrique Phillips en la cual anota varias consideraciones que estima conveniente para ilustrar a los nuevos municipales acerca del alza de las tarifas de los tranvías.

El señor Phillips ha elaborado también un proyecto de nacionalización de la Compañía Eléctrica.

Lea el último número de "Oro y Azul" lo que dice de "EL SUBMARINO".

EDUARDO JACQUIN O.

LA SITUACION ECONOMICA

Presentación que el comercio de Santiago hará al Gobierno solicitando la acción gubernativa para mejorarla

Ayer ha tenido lugar una importante reunión de miembros del alto comercio de Santiago, con el objeto de cambiar ideas sobre la grave situación económica del momento, estudiar los medios que deben adoptarse para conjurar la crisis, requiriendo la intervención enérgica del Gobierno para ello.

Al efecto, se acordó hacer una presentación al Ministro de Hacienda, solicitándole que el Gobierno dicte enérgicas medidas a fin de reprimir las especulaciones, y proponer la estabilización del cambio.

OBREROS CESANTES

Una aclaración de la Oficina del Trabajo sobre el servicio de colocaciones

Con motivo de la publicación hecha en nuestra edición anterior, de una nota enviada por el Prefecto de Policía al Intendente de la Provincia, señor Mackenna Subercaseaux, en la que se formulan algunos cargos por la forma en que se procede para la colocación de los obreros cesantes, conversamos en la tarde de ayer con el señor Moisés Poblete Troncoso, Jefe de la Oficina del Trabajo, quien se sirvió manifestarnos lo siguiente:

—No con poca sorpresa pude imponerme de la nota a que ustedes se refieren y en la que se hacen algunos cargos al servicio de colocación de la oficina que tengo bajo mi dirección. Esta Oficina toma todas las medidas posibles para evitar los abusos de que pueden ser víctimas los obreros cuando son contratados por intermedio del servicio de colocación para una faena determinada. Al efecto, se hace firmar a los patrones un formulario en el que se deja constancia del salario que se les va a pagar y demás condiciones del trabajo; igualmente se les da a los obreros una tarjeta con idénticas indicaciones.

Carece, en consecuencia, de fundamento la observación que hace el Prefecto de Policía en la nota publicada ayer por "La Nación". Dicha nota fué contestada al Ministro del Interior, adjuntándole, además, numerosas tarjetas devueltas y firmadas por los patrones, las que contienen todas las indicaciones de un contrato que se celebra entre ambas partes.

La nota dice así:

"Se ha recibido en esta Oficina la providencia del Ministerio del digno cargo de US. número 4231 de 9 del actual, recaída en la nota del señor Intendente de Santiago, con la cual envía la comunicación número 220 de 5 del presente, del señor Prefecto de Policía de Santiago, en la que se formulan reclamos por el procedimiento empleado por el Servicio de Colocación al despachar los obreros que se le piden para las diversas faenas. Agrega la nota, y éste es el cargo que le sirve de fundamento, que la Oficina no anota el salario que van a ganar los obreros por ella despachados, dando origen a las dificultades que posteriormente se presentan.

Para demostrar la inexactitud del cargo formulado, nos bastará indicar el procedimiento que la Oficina sigue para efectuar la colocación de los desocupados.

Tengo el honor de acompañar un formulario "Ofertas de Colocación" en el cual se estampa por los propios patrones el pedido de trabajadores que hacen a la Oficina. El formulario en referencia tiene una columna destinada al salario; cuando el trabajo se efectúa a trato, se indica el precio unitario del trabajo. Este formulario lo suscriben los patrones.

Los despachos de obreros se hacen con los dos tipos de tarjetas, que también tengo el honor de acompañar, en las cuales se fija el salario que lleva el obrero que va colocado.

Adjunto también tres tarjetas que han sido devueltas a esta Oficina, de las cuales consta lo anterior.

La Oficina hace su despacho directamente desde el local que ocupa en Delicias 275; pero últimamente y en vista del crecido número de trabajadores, comisionó a dos inspectores de su dependencia para que se trasladaran a los albergues e hicieran allí el enganche de los operarios, llenándose siempre las formalidades a que he hecho referencia y que se indican en las tarjetas y formularios acompañados.

Finalmente, si apesar de todos los esfuerzos que hace esta Oficina para efectuar en debidas condiciones la contratación de operarios, hay abusos o reclamos, ello se debe nó a falta de la Oficina sino a la carencia de una legislación sobre el contrato de trabajo que imponga sanciones tanto a los patrones como a los obreros que violen las condiciones del trabajo estipuladas.

Cree de su deber el infrascrito dejar constancia de la sorpresa con que ha visto que ha sido acogido un denuncio, que no tiene nada de verídico, por el señor Prefecto de Policía de esta ciudad, a la par que lamenta que con la especie inexacta a que me he referido se haya molestado la atención de US."

Las dificultades que, apesar de estas medidas se producen—nos agrega el señor Poblete Troncoso —se deben, más que todo, a una falta de Legislación sobre el contrato del trabajo y sobre el enganche. A este respecto la Oficina de mi cargo envió al Ministerio del Interior un proyecto de Contrato de Enganche, con fecha 6 de Marzo del año en curso, que vendría a remediar, en parte, las dificultades que se presentan por la falta de cumplimiento en las estipulaciones suscritas por los patrones. Por lo demás, es sabido que el Gobierno tiene en estudio un proyecto de Código del Trabajo y de Previsión Social, que solucione todas las dificultades a que da origen el contrato de trabajo.

No es de extrañar,—nos manifiesta, por último, el señor Poblete Troncoso,—que ocurran algunas reclamaciones en la colocación del enorme número de obreros desocupados que esta Oficina ha debido atender durante el presente año, que, según la estadística que llevamos, se ha logrado colocar, hasta ayer, a 21,998 obreros, suma excesiva, como ustedes ven.

EL MERCADO DEL SALITRE EN

SE GESTIONARIA EN GRAN BRETAÑA LA COM BUQUES DE GUERRA, CUYO PAGO SE EN SALITRE

La colocación de nitrato en Alema

La Asociación de Productores de Salitre ha enviado al Ministro de Hacienda una serie de notas relacionadas con la situación actual de la industria salitrera.

El Mercado de Europa

En la primera nota enviada al Ministro se hace referencia a una serie de gestiones en Alemania para la colocación de fuertes cantidades de salitre, y de una comunicación enviada al Comité de Londres advirtiéndole la campaña en que está empeñada la prensa nacional tendiente a inducir al Gobierno a la conquista de mercados en Europa, en Alemania y también en Francia donde el Banco de París y Pays Bas habría manifestado interés en comprar 250,000 toneladas para ser distribuídas en Francia y Bélgica pagándolas al contado. Esta negociación habría fracasado debido al alto precio fijado al nitrato.

En la contestación del Comité de Londres se desmienten estos rumores negando que el Banco de París y Pays Bas hubiera hecho insinuaciones de negociación. También niegan que Alemania haya hecho ofertas por salitre. Esto se debería a que el Syndicat tiene el monopolio en Alemania de los abonos nitrogenados y sólo puede importarse el salitre que ellos compren y se niegan a comprar nuevas partidas a pesar de la insistencia de los agricultores en este sentido. Además en Hamburgo existen de 25 a 30 mil toneladas de salitre en el puerto libre de Hamburgo, las que no pueden ser internadas sin el permiso del Stickstoff Syndicat, de modo que aunque se llegara a comprar una nueva partida tendría que ser movilizada la ya existente.

Añade la nota al Ministro de Hacienda que mientras subsista la actual prohibición de libre co-
mercio en Alema
ranzas de coloca
país, y que el le
cha prohibición
nerse por medio
plomáticas y
Asociación ha
vención del Gob
do.

En seguida la
cribe al Ministro
lista de los precio
del Salitre en E

Diversas

En la nota si
ción de Producto
cimiento del Minis
tiones efectuadas
la colocación de
gestiones habrían
do a que las firm
están dispuestas
situación de he
nuevas partidas a
cios sin antes hab
ya existentes.

La adquisición de
guerra en Inglater
con sa

En un cablegra
tre el Delegado Ge
de la Asociación d
ésta se hace menció
gociaciones inicia
tro de Chile en Lo
a comprar dos bu
al Imperio Británi
bría insinuado ac
en salitre. Este pla
ble para los prod
que el salitre fue
como reserva de g

El Delegado Ge
a la Asociación qu
presado opinión alg
proposiciones que
mente nuevas y a
cuentra muchas ob
de que se debe e
de que las actuales
para la industria sa
tenebrosas.

EN EL PERIODISMO

Alrededor de un incidente personal

Con motivo del incidente producido entre el senador don Ricardo Valdés y el Director de la Empresa "El Mercurio", don Guillermo Pérez de Arce, se ha retirado de esa institución periodística el Director de "Las Ultimas Noticias", don Augusto Millán Iriarte.

Al efecto, ha dirigido a la Gerencia la siguiente carta:

"Santiago, Abril 16 de 1921.— Señor don Guillermo Pérez de Arce, Director Gerente de la Empresa "El Mercurio".—Ciudad. — Estimado señor y amigo:

Por "Las Ultimas Noticias" de ayer y los diarios de hoy me he impuesto de la solución dada por usted y don Carlos Silva Vildósola al incidente promovido por el señor Ricardo Valdés con motivo de la publicación sobre especulaciones bursátiles aparecida anteayer en "Las Ultimas Noticias", diario que he dirigido hasta hoy.

Estoy en absoluto desacuerdo con la Dirección de la Empresa "El Mercurio", tanto respecto de la apreciación del rumor acogido en esa publicación como de la forma en que esa Gerencia ha recibido el reclamo del señor Valdés. Y, como estimo que esta circunstancia me inhabilita para seguir desempeñando dignamente las funciones que la Empresa me confió, tengo el sentimiento de comunicarle, en cumplimiento del contrato, que me retiro de mi puesto.

Agradeciendo la confianza que hasta hoy se había servido dispensarme, quedo de usted atto y S. S. y A.—**Augusto Millán.**"

Además, el señor Millán ha dirigido al señor don Rafael Luis Gumucio, Director de "El Diario Ilustrado", la siguiente carta:

"Estimado señor: En la edición de hoy publica "El Diario Ilustrado" un párrafo de redacción en el cual se califica de insidia periodística la información hecha en "Las Ultimas Noticias" del Jueves próximo pasado, sobre especulaciones bursátiles.

No voy a entrar a discutir sobre insidia con el diario de su digna dirección; pero me voy a permitir hacer a esa publicación las siguientes observaciones: 1.o, Es inexacto que "Las Ultimas Noticias" anunciaran el Miércoles que revelarían al público quiénes eran los causantes de la baja del cambio. Lo que dijo—y ya lo habían dicho otros diarios—fué que el señor Ministro de Hacienda pensaba hacerlo; 2.o, Es inexacto que "Las Ultimas Noticias" sindicaran al señor Valdés, miembro de la Bolsa de Comercio y senador por Cautín, como acaparador anti-patriótico de letras; se limitaron a decir que el rumor público lo señalaba como tal. Y esto, a propósito de un desmentido de ese rumor enviado expresamente al diario por el señor Arturo Prat; 3.o Es inexacto que—como lo dice por segunda vez ese artículo— "Las Ultimas Noticias" señalaran al señor Valdés como especulador con el propósito de lastimar su nombre político, empresa de suyo difícil e inoficiosa.

Y todo esto se llama mentira periodística en toda tierra de cristianos.

Espera de su amor a la verdad la inserción de estas líneas, su atento y seguro servidor.—**Augusto Millán.**"

Acuñación de moneda uruguaya

AGRADECIMIENTOS A NUESTRO GOBIERNO

Como saben nuestros lectores, hace algún tiempo nuestra Casa de Moneda acuñó una elevada suma de moneda de plata uruguaya, la que fué entregada al Secretario del Banco de la República uruguaya, señor Raúl Montero Bustamante. Con este motivo, el Ministro de Relaciones Exteriores del Uruguay, señor Juan Antonio Buero, y el presidente de aquella institución bancaria, han enviado sendas notas de agradecimientos a nuestro Gobierno, por las facilidades que se concedió para efectuar aquella operación.

Cartas de ciudadanía

Ayer se concedieron, por el Ministerio del Interior cartas de ciudadanía chilena a las siguientes personas: Rafael Bartual Dechent, español, avecindado en Valparaíso; y Carlos T. Ulrich W., alemán, de Santiago.

Recargo y derech

Los derechos de
cobrarán, durante l
mana, en la siguie
30 por ciento en or
to en billetes y 10
letras sobre Lond
York; y los de impo
y balizas almacenaje
sulares: 60 por cien
por ciento en billete

La parte en bille
con un recargo de 1
to y la en letras a r
peniques por cada p

Entradas de

Las entradas de
te los nueve primer
sente mes, ascendie
nes 595,865 pesos
$ 1.513,037, corr
derechos percibid
ción, almacenaje, e
nes 82,828 pesos
exportación. Por
cargo se percibier

Carbón para

Ha sido aprob
bierno el acuerdo
ministrativo de lo
Ferrocarriles que
rector de la Empr
pague con los fond
to el carbón que s
de los señores
agencia New York
low and Brocks Co
Unidos, para los fe

Dicho carbón repr
lor de 1.390,688.65
corriente.

Centro Femenino

En vista de los
glos que demanda
del Centro Femenin
un poco más la rep
clases y sesiones.

Las personas que
por datos e inscrip
ses, pueden dirigir
341 de 1 a 3 P. M.

Sociedad Nacional de

En la última sesi
rio se tomaron, entr
guientes acuerdos:

Encargar al señ
que averigüe, si hay
ra solicitar del Min
Universidad, sin
una lista de los libros
les que se exigen a l
todos los establecim
trucción secundaria
fin de preocuparse co
los reclamos que sob
to viene formulando l
blica.

Prorrogar hasta el
tiembre próximo el co
to para premiar el
trabajos sobre la g
Ley de Instrucción P
gatoria.

Enviar al señor M
Maturana la nota de
propuesta.

Enviar otra nota
lación al Liceo de l
motivo del Centenari
dación.

Consulado de

Por orden telegrá
bierno de Grecia, se
los oficiales y soldado
to griego, que se e
permiso en la Repú
salvo, los que disfrut
cencia de convale
partir inmediatam
sentarse al Ministerio
en Atenas, quedando
permisos.

"La Revista Ps

Hemos recibido el
rrespondiente al mes
"La Revista Psíquica
don Tomás Ríos Go

Trae el siguiente
¡Más fuerte que
ticos, videntes, ilum
sión en sueño de un
Los límites de la Cien
pervivencia del alma
ción después de la
personalidad.— Las
de Mme. Fraya.— La
la Edelweiss.— La I
lica Liberal.—Dardo
y notas.

LA SEÑORITA GORDON

DISTINGUIDA PROPAGANDISTA VISITA AYER AL PRESIDENTE DE LA REPUBLICA

a continuado siendo muy visia en su alojamiento del Hotel oy, la señorita Ana Gordon, cuconferencias de propaganda favor de la temperancia han do tanta aceptación entre noos.

a señorita Gordon fué recibi-

SEÑORITA ANA GORDON DURANTE LA VISITA QUE HIZO AYER AL PRESIDENTE DE LA REPUBLICA

a las 3 de la tarde de ayer, el Presidente de la Repúbli-

acompañaron en esta visita ecretaria, Miss Deane, el se- Alfredo Betteley (vicepresie de la Liga contra el alcoho-), la doctora señora Ernestiérez, la señora Barnart, el doc-Fernández Peña y los señores sto de la Cruz y Guillermo inez.

Presidente recibió a la seño-Gordon, en compañía del Mio del Interior don Pedro Agui-Cerda.

saludar al Presidente, le exla señorita Gordon que ella portadora del mensaje de reión moral de muchos millode madres, hijos y esposas de Estados Unidos, a las de Chi-Agregó que era su deseo que hogares chilenos fueran tamprotegidos y redimidos del vicio del alcohol, que destruye físico, moral y económicamente a la familia y que a su regreso le sería grato manifestar al Presidente Harding la gentil acogida que se había dignado dispensarle.

El Presidente le respondió que nuestro pueblo era fuerte, valiente, hospitalario y generoso, pero que cuando se dejaba dominar por el licor perdía estas nobles cualidades, por lo cual era menester luchar con energía para conservar y mejorar esas grandes cualidades originarios.

La señorita Gordon manifestó después al Presidente de la República, que le sería muy grato que él acordada la representación de Chile en el XVI Congreso Internacional contra el Alcoholismo que se celebrará en Suiza, en Agosto próximo, a lo que el señor Alessandri respondió que procuraría enviar esa representación, y que con tal objeto, comisionaba desde luego al doctor Fernández Peña, para que estudiara los medios que hagan viable el envío de delegados a dicho Congreso.

La señorita Gordon se retiró muy satisfecha de la cordial acogida que le dispensó el Presidente de la República.

MOVIMIENTOS DIPLOMATICOS

Declaraciones del sub-secretario del Ministerio de Relaciones

Entre don Julio Subercaseaux y don Ernesto Barros Jarpa, Sub-Secretario del Ministerio de Relaciones, se han cambiado las siguientes cartas:

"Santiago, 16 de Abril de 1921. —Señor don Ernesto Barros Jarpa, Sub-Secretario del Ministerio de Relaciones Exteriores.—Presente.

Estimado señor:

En "La Nación" de ayer se publica un párrafo sobre "Movimientos Diplomáticos" en el cual se dice que se ha acordado pedir la renuncia de don Francisco Subercaseaux Aldunate, Consejero de nuestra Delegación ante la Liga de las Naciones, "en vista de los informes que sobre su competencia para el puesto que desempeña obran en conocimiento del Gobierno".

En atención a lo que expresa ese párrafo, yo le quedaría reconocido me indicara si en realidad existen esos informes a que ha aludido "La Nación".

Saluda a usted atentamente su Affmo. y S. S.—**Julio Subercaseaux**".

"Santiago, 16 de Abril de 1921. —Señor don Julio Subercaseaux.— Presente.

Distinguido señor:

En respuesta a su atenta carta de fecha de hoy, debo decir a usted que la renuncia del Consejero de la Delegación de Chile a la Sociedad de las Naciones, don Francisco Subercaseaux Aldunate, le ha sido pedida por el Gobierno en atención a que dentro de los términos en que se ha organizado el trabajo de la Delegación, el cargo que el señor Subercaseaux desempeñaba no es indispensable.

No existen en el Ministerio informes relacionados con la competencia del señor Subercaseaux ni ha sido ésta, por consiguiente, tenida en cuenta al adoptarse la medida que el Gobierno ha adoptado a su respecto.

Saluda a usted atentamente.— **Ernesto Barros Jarpa**".

UN DISTINGUIDO PERIODISTA BRITANICO

LA SITUACION DE LAS INDUSTRIAS DE GRAN BRETAÑA

La Federación de industriales de Londres

Conversando con Mr. W. H. Hoebel

Se encuentra en Santiago el distinguido periodista inglés Mr. W. H. Koebel, que ha venido a América en jira de turismo.

Visitado por nosotros, en su alojamiento del Hotel Savoy, hemos conversado con el distinguido huésped sobre su actuación periodística en Londres.

Mr. Koebel es editor de un anuario industrial, donde los industriales ingleses encuentran toda clase de detalles muy minuciosos y exactos, sobre los países sudamericanos.

Hace este libro comisionado por la Federación de Industriales de Londres, institución que cuenta con más de veinte mil asociados y cuyo objeto es la ayuda mutua entre ellos.

Durante nuestra conversación, Mr. Koebel nos habló también de la situación de las industrias en Inglaterra, manifestándonos que esta nación podrá cumplir, para lo venidero, a todos los pedidos de América, pasada ya la gran demanda de la Europa.

Mr. W. H. Koebel se dirigirá, en unos días más, a Valparaíso para seguir, en seguida, a Buenos Aires.

EJERCITO Y ARMADA

RETIRO A LOS VEINTE AÑOS DE LOS SUB-OFICIALES DE EJERCITO

El Coronel Parada, es nombrado secretario del Consejo Consultivo Militar

Destinaciones. — Licencias. — Presentaciones

Retiro a los veinte años de los sub-oficiales de Ejército

Hemos recibido una nota firmada por numerosos sub-oficiales de los cuerpos militares de la guarnición, en la cual se insinúan algunas modificaciones al actual reglamento de jubilaciones.

Piden los sub-oficiales que se presente al Congreso Nacional, para su aprobación, un proyecto de ley que los jubile con sueldo íntegro a los veinte años de servicios prestados en cualquiera repartición del Ejército, siempre que no se haya cometido el delito de deserción ni haber incurrido en graves faltas.

Solicitan, además, el retiro voluntario, después de haber cumplido 10 años de servicios con buena conducta, teniendo derecho a percibir, en este caso, un tanto por ciento de su sueldo, pudiendo además reincorporarse para tener derecho a la jubilación a los veinte años con sueldo íntegro.

Secretario del Consejo Consultivo

Secretario del Consejo Consultivo Militar, se ha nombrado al Coronel don Eliecer Parada, dejando la segunda brigada de Caballería.

Destinación

El Capitán don Víctor León Ilabaca pasará a prestar sus servicios a la Batería a Caballo, dejando de pertenecer al Regimiento Chorrillos N.o 3, de guarnición en Talca.

Viaje táctico

Hoy por el expreso de la mañana se dirigirán a La Ligua los jefes y oficiales de la II División que tomarán parte en el viaje táctico.

Aumento de dotación

Se ha aumentado en un sargento 1.o ordenanza, la dotación de la Presidencia de la República.

Licencia a un profesor de la Escuela Militar

Se ha concedido dos meses de licencia, para que atienda al restablecimiento de su salud al profesor de Castellano de la Escuela Militar, don Juan de Dios Hormazábal.

Permiso para fijar residencia

Se ha concedido al Sub-Intendente del Ejército retirado, don Bartolomé Rojas Viel, la autorización que ha solicitado para fijar su residencia en Iquique.

Aspirante a oficial de la Escuela de Carabineros

Ha sido nombrado aspirante a oficial de la Escuela de Carabineros, el alumno de la Escuela de Sub-Oficiales, don José Cornejo Paulsen.

Postergación del servicio militar obligatorio

Se ha postergado del servicio militar obligatorio, a los señores Roberto Sahr Thieme y Hernán Reyes Avendaño.

Propuestas

Se han aceptado las propuestas presentadas por don Pedro Acuña, para suministrar al Estado Mayor General pasto de segundo corte.

Presentaciones

A la Comandancia General de Armas se han presentado los siguientes oficiales:

Teniente Coronel don Higinio Espíndola; Mayor don Eugenio Munita; capitanes don Jorge Chaparro y Heraclio Gómez; y los tenientes, señores León Guillard, José Arellano, Gonzalo Navarro, Juvenal Romero, Salustio Radrigan, Luis Corbalán y Octavio Soto.

Se necesita

En la Ayudantía del Comando en Jefe de la II División de Ejército se necesita con urgencia al señor Eduardo Sepúlveda Olivos.

BOY-SCOUTS

BRIGADA FEDERICO ERRAZURIZ.— Se cita a sesión de Directorio de esta Brigada para el próximo Lunes 18, a las 9 P. M. Se encarece la asistencia por haber asuntos urgentes que tratar.

DIRECTORIO PROVINCIAL DE SANTIAGO.— Se cita a reunión ordinaria el Lunes 18 del presente, a las 6 y media P. M. en el local de costumbre, Estado N.o 23.

VIDA ESTUDIANTIL

Federación de Estudiantes de Instrucción Secundaria

La Federación de Estudiantes de Instrucción Secundaria de Chile acordó, por aclamación, en su sesión de anoche, dar un voto de franco aplauso al personal de "Las Ultimas Noticias" por su valiente actitud en el bullado asunto de las especulaciones del cambio.

Acordó también asistir en masa al gran comicio público de hoy, a las 10 A. M., en la Avenida de las Delicias, en donde se pedirá al Ministro de Hacienda que señale al país los especuladores que lo están llevando hacia el caos.

Nos pide recomendar la asistencia a todos los estudiantes de instrucción secundaria de la capital.

Centro de Estudiantes de Aconcagua

Se ha citado para hoy, a las 2 de la tarde, en "El Mercurio", al Directorio de este Centro.

Como hay asuntos urgentes que tratar, se encarece la asistencia.

Centro de Comercio

Cítase a asamblea extraordinaria para mañana Lunes 18, a las 5 P. M., en el Instituto Superior de Comercio.

Tabla: Elección del nuevo Directorio.

Circulo Carlos Pezoa Véliz

El Domingo pasado se efectuó la elección del Directorio que regirá los destinos de este Círculo, conforme a sus reglamentos, quedando formado en la siguiente forma:

Presidente, el señor Ramón Gutiérrez R.

Vice-presidente, el señor Juan Florit M.

Secretaria, la señorita Ana Raquel León C.

Pro-secretaria, la señorita Corina E. Silva V.

Tesorero, el señor Juan Rojas R.

Sub-tesorero, el señor Alberto Jerez P.; y

Directores, las señoritas Elena Figueroa U., Marta Donoso (Mustia) y el señor Rosamel del Valle.

El Domingo próximo el Directorio saliente hará entrega solemne de su cargo.

Centro de Ex-Alumnos del Colegio San Agustín

Se ruega a los ex-alumnos de este Colegio asistir a una reunión que se efectuará hoy Domingo, a las 10 A. M. Se tratarán asuntos de importancia.

Centro de Estudiantes de Agronomía

Por orden del vice-presidente, cítase a sesión de Directorio para mañana Lunes, a las 4 y media P. M.

Se ruega encarecidamente la asistencia, en especial a los delegados del curso, por haber materias de importancia que tratar.

Escuela Vocacional N.o 1.— Avenida Vicuña Mackenna 1004

Continúa abierta la matrícula para los jóvenes que deseen seguir el curso vocacional en las secciones de Mecánica, Electricidad, Galvanoplastia e Imprenta.

En la misma Escuela funciona un curso complementario nocturno para adultos que quieran iniciarse en el aprendizaje de la carpintería y dibujo industrial e imprenta.

La enseñanza es gratuita y está a cargo de competentes profesores.

Curso de Contabilidad en la Universidad Católica de Santiago

El curso libre de Contabilidad funcionará en adelante con clases los Martes, Jueves y Sábados, no sólo para los alumnos sino también para toda persona que se interese por saber Contabilidad.

Se avisa a los interesados que pronto se cerrará la matrícula.

Matrícula, datos e informaciones: Delicias 340, oficina de la Facultad de Matemáticas.

INTENDENCIA

Conferencia en la Prefectura

Anteayer en la tarde el ayudante de la Prefectura, señor Humberto Contreras, dictó una interesante conferencia sobre los deberes de la Policía en una ciudad, tomando el desempeño de su misión en su sentido más amplio, orientándolo hacia la comprensión de la evolución social moderna.

A esta interesante conferencia asistieron todos los Comisarios de las diferentes Comisarías, el Intendente de la Provincia y el Prefecto.

Con motivo de esta reunión, el Intendente ha enviado a la Prefectura la siguiente comunicación:

"Señor Prefecto de Policía:

Ha sido muy satisfactorio para mí escuchar la conferencia que dió en esa Prefectura el señor Humberto Contreras, oficial de la Policía de Santiago.

El concepto claro y elevado de las funciones policiales y el dominio completo del tema, dieron a la conferencia un interés particular, sirviendo ella de estímulo y de enseñanza al cuerpo policial.

Conferencias como ésta, ilustran el espíritu del policía y le abren mayores horizontes de progreso y de cultura.

Saluda atentamente a usted.—**Alberto Mackenna S.**"

Ecos de la huelga Calpe

Con motivo de la terminación de los incidentes de que ya hemos dado cuenta entre los operarios y el dueño de la Fábrica de Calzado A. Calpe, este último ha enviado al Intendente de la Provincia la siguiente comunicación agradeciendo su intervención en la solución de las dificultades:

"Respetado señor:

Terminada en condiciones satisfactorias la prolongada huelga de los operarios de mi fábrica de calzado, me hago un deber en presentar al señor Intendente mis más sinceros agradecimientos por la intervención eficaz que le cupo en la solución del conflicto.

Los que por nuestras actividades estamos siempre expuestos a sufrir trastornos como el que yo he experimentado, no podemos por menos que felicitarnos de que ocupe el primer cargo administrativo de la provincia una persona que tiene un concepto tan claro de sus altos deberes y un espíritu tan ecuánime para apreciar los problemas del trabajo, que de día en día se tornan más complejos.

Reciba, pues, señor Intendente, junto con mis agradecimientos, el aplauso de su Affmo. y S. S. — (Firmado).— **A. Calpe**".

REPARTIDORES

con buenas recomendaciones se necesitan en la

Viña San Valentín
AV. LAS QUINTAS N.o 68
3995-18-a

LABORATORIO CLINICO
Dr. DE LA VEGA ABRINES
DELICIAS 642
Casilla 829. Teléfono Inglés 3060
Rayos X, Exámenes de la sangre, Jugo Gástrico, Orina, Desgarro, Tumores, etc., etc.

Pida usted en todos los Almacenes
JABON ALMINKO
Es el preferido de todas las familias.
Compañía General Comercial.—
Morandé 350

Cigarrillos Franceses
Maryland Person
"La Journée du Fumeur"
$ 1.20 cajetilla

GALLIA
$ 0.60 cajetilla

ARRIENDASE
espléndido y amplio
LOCAL
para oficina y bodegas.
4.o PISO
Edificio Undurraga
Tratar: ESTADO 32
Informes dará el mayordomo.
A-18

OCASION!
Por cuenta de una casa importadora, realizamos una partida de
Chocolates
de la gran casa TOBLER-SUIZA, en cajas fantasía, estuches, etc.
Venta por mayor y menor.
Morandé 237
ENTRE HUERFANOS Y AGUSTINAS

LUNES 18 - RETAZOS! RETAZOS! EN SEDERIAS

Horario de Invierno
DESDE EL LUNES 18 NUESTROS ALMACENES ABRIRAN A LAS 9 A. M., CERRANDO, COMO DE COSTUMBRE, A LAS 7 P. M. - - - - - - - - - -

Hermoso y atrayente surtido de Cortes de Seda en colores de gran moda

OPORTUNIDAD SOBRESALIENTE EN SEDAS
PARA TRAJES DE MEDIA ESTACION

Como de costumbre, LOS PRECIOS BAJOS en esta clásica VENTA LIQUIDACION han de llamar la atención del público.

HAY:

Cachemiras, Charmeusse, Raso, Terciopelo Borlón, Terciopelo de seda (angosto), Ottoman, Duchesse, Satin, Drape, Sedas para adornos, Jersey fantasía, Jersey liso, Polonesa para forros, Pongé, Toile Soie para camisas, Espumillas, Milanesa para ropa interior, Taffetas liso, Taffetas, fantasía, etc.

En Confección Señoras:

Este Departamento ofrece un extenso y variado surtido en TAPADOS DE LANA, modelos elegantes, en color y negros, confeccionados en terciopelos de lana, duvetine, cheviot, etc., colores de gran moda, desde

$ 195.00

GATH & CHAVES, LIMITED

EDUCACION

Escuela Superior N.o 21 — Asociación de ex-alumnos "Abejas Obreras de Chile".

(Avenida Cumming N.o 735)

Se ha citado a reunión general a las socias de esta institución, para hoy Domingo, a las dos de la tarde. Se encarece la asistencia.

INSTITUCIONES DIVERSAS

Unión Industrial de Chile

Esta Sociedad en su última sesión ordinaria acordó establecer una oficina que tenga a su cargo las contabilidades y defensas de sus asociados y público en general, atendida por profesionales competentes, siendo toda consulta gratuita.

Esta oficina principió a funcionar el 16 del presente, en Moneda 1011, casilla 3896; se encargará además de todo reclamo o diligencias ante las Municipalidades y Gobierno, etc.

Centre Català

Con motivo de la muerte de nuestro querido e inolvidable amigo y consocio señor B. Ballester, la comisión de fiestas ha resuelto suspender la fiesta que tenía que llevarse a efecto hoy en la noche; de igual modo el Foment de la Sardana, ha acordado suspender hoy día, en señal de duelo, las típicas "Sardanas Vermouth".

NOTICIAS ADMINISTRATIVAS

LOS TRABAJOS EN EL NUEVO EDIFICIO DE LA BIBLIOTECA NACIONAL

Reparación de diversos edificios públicos

Trabajos de la Biblioteca Nacional

En la mañana de ayer, el Director de Obras Públicas, señor Guillermo Illanes, hizo una visita a los trabajos de construcción de la Biblioteca Nacional de esta ciudad.

Camino de Santiago a Valparaíso por Melipilla

Se ha enviado a la Dirección de Obras Públicas el informe de estudio del camino definitivo de Santiago a Valparaíso, por Melipilla.

El presupuesto total de gastos, hasta dejar el estudio terminado, asciende a $ 43,020.

Comisiones de supervigilancia de trabajos

El Ministerio de Industria y Obras Públicas ha nombrado para que tengan a cargo la supervigilancia de los trabajos de los caminos que se indican, a las siguientes personas:

Para el camino de Constitución a Empedrado, a los señores José Bravo, Aníbal León y Carlos Arce.

Para el camino de Constitución a Chanco a los señores Agustín Vergara, Enrique Rodríguez y Alfredo Azócar.

Cárcel de Victoria

Se ha pedido a la Dirección de Obras Públicas, la reparación del edificio de la cárcel de Victoria, por encontrarse en pésimas condiciones.

Camino de Santiago a Pudahuel

Se ha concedido la suma de 20 mil pesos para la prosecución de los trabajos del camino de Santiago a Pudahuel.

Habitaciones presidenciales

Se ha puesto a disposición de la Dirección de Obras Públicas la suma de 20 mil pesos para proseguir los trabajos que se ejecutan en las habitaciones presidenciales del Palacio de la Moneda.

Cárcel de Mariluán

La gobernación de Mariluán ha pedido al Director de Obras Públicas, la reparación, tanto del edificio como de la instalación de luz eléctrica de la cárcel de Mariluán.

Camino de Santiago a Renca

Se han concedido 10 mil pesos para la reparación del camino de Santiago a Renca, por Carrascal.

CRONICA POLICIAL

EL NATIONAL CITY BANK ES VICTIMA DE UNA ESTAFA DE MIL LIBRAS ESTERLINAS

Las diligencias policiales no dan ningún resultado. — Cuatro semanas de pesquisas infructuosas

Se aprehende a uno de los autores de la estafa al Banco Francés

Se comete un homicidio en Colina.—Forma en que ocurrió el delito

OTROS HECHOS DE POLICIA

Estafa al National City Bank

Hace cuatro semanas el National City Bank, fué víctima de una cuantiosa estafa que la policía pesquisó con toda actividad, guardándose en todo sentido la más absoluta reserva con el objeto de no interrumpir las investigaciones. Sin embargo, a pesar de todas las medidas adoptadas con el objeto de cooperar al éxito de la pesquisa, parece que las investigaciones no dan resultados positivos. En diversos círculos de la Banca se teme que este delito pase a formar parte de aquella serie de hechos que quedan en el misterio. En los círculos policiales se estima que los autores de la cuantiosa estafa que pasamos a narrar tengan alguna relación con los individuos que cobraron hace poco los 5 mil nacionales argentinos de la caja del Banco Anglo Sud-Americano, suplantando al destinatario que era un distinguido caballero de Mendoza.

Según se nos informa, a fines del mes de Marzo último se presentó a la caja del National City Bank un individuo que premunido de toda clase de certificados, exigió el pago de una letra sobre Londres emitida por el Banco de La Nación y por un valor de mil libras esterlinas.

La caja del National canceló la cuantiosa letra falsificada, dándose únicamente cuenta de la estafa cuando un cablegrama de Londres anunció que el valioso documento bancario era apócrifo.

Al tener conocimiento de este hecho la Sección de Seguridad se puso en inmediata campaña, no obteniendo hasta la fecha ningún resultado positivo en las investigaciones.

La estafa al Banco Francés

Las investigaciones policiales han continuado con toda actividad con el objeto de esclarecer cuanto antes posible todos los puntos relacionados con la cuantiosa estafa de que ha sido víctima últimamente el Banco Francés. Según se nos informa, la suma estafada asciende a 85 mil pesos. Anteanoche se detuvo al señor Carlos Quezada Sayago, ex-empleado del Banco e implicado en el delito que nos ocupa. En la tarde de ayer el detenido fué llevado a presenciad el señor juez del crimen de turno. Sabemos que el ex-empleado confesó de plano su delito. Después de prestadas las declaraciones de estilo el detenido ingresó a la Cárcel en calidad de estricta incomunicación.

El juzgado despachó ayer nuevas órdenes de prisión.

La falsificación de Agua de Apenta

Anoche la policía detuvo en el interior de su fábrica, ubicada en la calle de San Ignacio N.o 197, al ciudadano peruano José Ramírez, acusado de ser el autor de la cuantiosa falsificación de Agua de Apenta y Ginger-Ale, que dimos a conocer en nuestra edición de ayer.

El detenido fué llevado a presencia del juez del crimen de turno.

Sabemos que ha confesado la verdad del delito que se le imputa.

Salteo y homicidio

La policía ha logrado echar el guante últimamente a Domingo Mena, acusado de ser uno de los autores del salteo y homicidio ocurrido últimamente en Colina. Según se nos informa, la noche en que se llevó a efecto el delito que nos ocupa llegaron a la casa de don Valentín Araya, ubicada en el interior del fundo "Lo Pinto", el detenido Mena en compañía de dos individuos más. Los asaltantes penetraron sorpresivamente al domicilio en que se encontraba el señor Araya acompañado de su hijo Valentín 2.o Los malhechores se arrojaron sobre el dueño de casa golpeándolo inhumanamente. El hijo corrió hacia afuera en demanda de auxilio. Mientras tanto los salteadores saqueaban a su antojo la casa del fundo. Cuando el muchacho volvió acompañado de algunos vecinos, los bandidos habían huído llevándose numerosas prendas de vestir. El señor Valentín Araya yacía en un extremo de la primera habitación bañado en sangre. Después de las primeras curaciones el herido fué trasladado al Hospital de San Juan de Dios de esta capital, donde falleció días más tarde. El cadáver presentaba varias heridas a cuchillo en distintas partes del cuerpo. Además de inferirles estas lesiones los bandidos le pincharon los ojos hasta reducirlo a la ceguera. Sabemos que la policía no ha conseguido echar el guante todavía a los demás culpables.

A Domingo Mena se le instruye un sumario en el Segundo Juzgado del Crimen.

Juzgado de turno

Durante la presente semana estará de turno el Primer Juzgado que sirve el juez señor Andrés Villagra. El Juzgado funcionará de 12 a 3 P. M. en el local de costumbre.

TRIBUNALES

Movimiento habido en 16 de Abril de 1921

CORTE SUPREMA

El Tribunal se ocupó de los acuerdos.

Falladas de acuerdo:

Recurso de queja de Héctor Arnaldo Guerra, sin lugar.

Recurso de queja de Eugenio Noudon, sin lugar.

Desistida:

Manuel Araya y otros con Pablo Varas y otros, con fondo.

En el recurso de queja de la sucesión de don Luis Baeza E., contra el juez del primer juzgado civil don Isaac Givovich, se ha hecho parte el procurador don Blas Maira por el ex-empleado del juzgado don Gustavo Montero Rojas.

Este recurso figura en tabla para los días Martes y Miércoles del Tribunal Pleno en la próxima semana, con el relator señor Hevia.

CORTE DE APELACIONES

Primera Sala

1. Contra Antonio Leiva, confirmada.
2. Contra Juan de Dios López, confirmada, con declaración.
3. Sumario por muerte de Reinaldo Riveros, aprobada.
4. Sumario por muerte de Enrique Espina, aprobada.
5. Sumario por homicidio de Guillermo Henríquez, aprobada.
6. Cobro de honorario de David Bari, expediente por daños al Ministerio de Industrias, trámite.
7. Contra Santiago Portales, revocada.
8. Federico Hormsby contra Juan Molina, desistida.
9. Alfredo Barros contra Absalón Cabrera, revocada.
10. Emilio Bello Rozas y otros contra Rodrigo Sánchez y otro, suspendida.
11. Contra Ruperto Albornoz, confirmada.
12. Contra María Pizarro, confirmada.

Contra Juana Rosa Márquez, confirmada.

Contra Timoteo Díaz, confirmada.

Las demás no vistas.

Agregada:

Contra L. Gómez y otros, fallada.

Secretario, el señor Alcalde.

Relator, el señor Varas.

Alegaron:

Don Pedro Velasco por la revocación, en la 2.a; don Neftalí Cruz por la revocación, en la 7.a; don José Miguel Pizarro con don Horacio Muñoz, en la 9.a

Segunda Sala

Señor Bernales.

1. Contra Amelio Hinojosa, Horacio Córdova, Manuel Sepúlveda y Domingo Peralta, trámite.
2. Recaredo Baeza y otro con Otto Sahr, alegatos pendientes.

No vistas las demás.

Alegaron:

En la 2.a, don Samuel Claro con don Enrique Barboza.

Tercera Sala

1. Contra José Santos Veloso, confirmada.
2. Sumario por muerte de Rosa Amada Molina, aprobada.
3. Contra Juan Gandulfo, aprobada con declaración.
4. Contra Pedro Gandulfo Guerra y otros, en acuerdo.

Las demás no vistas.

Secretario, señor Fabres.

Relator, señor Fontecilla.

Alegaron:

Don José Antonio Lorca, por la revocación, en la 1.a; don Daniel Schwestzer por la confirmatoria con declaración, en la 3.a; don Daniel Schwestzer por la revocación, en la 4.a

Cuarta Sala

1. Contra José Cortés, mal anunciada.
2. Contra Juan Bautista y Pedro Antonio Guzmán, confirmada.
3. Contra Juan Gómez y otro, confirmada.
4. Contra Julio Vega y otros, trámite.
5. Contra Manuel Guerrero, confirmada.
6. Felipe Salinas con Pedro Carvajal, desistida.
7. Ramón Espejo y otro con Municipalidad de Santiago, confirmada con declaración.
8. Remigio González con Desiderio Madariaga, confirmada.
9. Recurso de hecho de Gonzalo Díaz, trámite.
10. Recurso de hecho de Silverio Villavicencia, trámite.
11. Recurso de hecho de Rosa Castro de Solís, trámite.
12. Recurso de hecho de Juan Utesa, trámite.
13. Recurso de hecho de Joaquín Salas, trámite.
14. Recurso de hecho de José Zavala, trámite.
15. Recurso de hecho de José Espino, trámite.
16. Recurso de hecho de Pedro Soumestie, trámite.
17. Recurso de hecho de Juan Gaete, trámite.
18. Recurso de hecho de Ramón Olivares, trámite.
19. Recurso de hecho de Manuel L. Alvarado, trámite.
20. Recurso de hecho de Arturo Ramírez.
21. Recurso de hecho de Arturo Herrera, trámite.

Subversivo

La tercera sala de la Corte de Apelaciones de Santiago, conociendo en consulta del proceso seguido contra Juan Gandulfo, por subversivo, ha confirmado la sentencia de primera instancia que sobreseía temporalmente al reo, con declaración de que se sobresee definitivamente.

Alegó por el reo Gandulfo, el abogado don Daniel Schwetzer.

Almorranas
desaparecen por completo usando
MO-RE-NOL
En las buenas Boticas.
Por mayor: BRUNA y Cía.
Bandera 60. — Tel. Inglés 2901

SE VENDE
La antigua y acreditada
Imprenta y Encuadernación
"LA TRACCION"
San Pablo 1401. Por no poderla atender por enfermedad de su dueño.

NEOL ANTISÉPTICO CICATRIZANTE DEL Profesor BOTTU de París
CONDECORADO DE LA LEGION DE HONOR
1 frasco DE NEOL EQUIVALE a 5 FRASCOS DE AGUA OXIGENADA
JORRY. CONCESIONARIO ARMEN 9 CASILLA 3421 SANTIAGO.

GUIA PROFESIONAL

ABOGADOS

ARTURO ALESSANDRI RODRIGUEZ
FERNANDO ALESSANDRI R.
VICTOR ACEVEDO LECAROS
Estudio: Morandé 239 (altos). Teléfono 638. Solamente de 4 a 6.

ERNESTO BARROS JARPA
CESAR JIMENEZ FUENZALIDA
Gálvez 88. Teléfono 1845.

ERNESTO BIANCHI TUPPER
Oficina: Huérfanos 1112, segundo piso, teléfono 709.
Domicilio: Serrano 174. Teléfono 1084.

LUIS MALAQUIAS CONCHA S.
Asuntos civiles, criminales, accidentes, apelaciones. Compañía 1065. Casilla 1038.

NAZARIO CHACON DEL CAMPO
Trasladó su estudio a Compañía No. 1034. Casilla 3211.

PEDRO DAZA BRANTES
LIVIO ROJAS ARAVENA
Morandé 440—Casilla 2281.

BERNARDO GOTSCHLICH
ABOGADO
Morandé 450. Oficina 58. Casilla 2708.—Particiones, apelaciones, sociedades, cooperativas, etc.

FIDEL MUÑOZ RODRIGUEZ
GUSTAVO CANO PEEL
Abogados
Huérfanos 1153, Bolsa Productos.

JORGE ERRAZURIZ TAGLE
LUIS A. QUINTEROS T.
Amunátegui 301. Teléf. 633. Casilla 2592.

LADISLAO ERRAZURIZ
HERNAN LEIGH BAÑADOS
De 3 a 6. Alameda 1902.

NICANOR ELGUETA
Galería Alessandri 19-A. Teléfono 586. Juicios civiles y comerciales.

DANIEL FELIU Y OSCAR FELIU H.
Merced 557. Teléf. 582. Cas. 3277.

FERNANDO FIGUEROA VIAL
Catedral 1355. Teléfono 930.

FERNANDO ERRAZURIZ TAGLE
Notario-abogado. Bandera 345. Casilla 926. Teléfono 3324.

GALV. GALLARDO NIETO
Ahumada 168, altos. Teléf. 2343.

MANUEL GAETE FAGALDE
Notario-abogado. Huérfanos 1242. Teléfono Inglés 1355. De 9 a 12.50
Domicilio: Vergara 261.

HECTOR ARNALDO GUERRA
Especialmente asuntos criminales. Estudio y domicilio, **San Pablo 1079.**

OSVALDO HEVIA L.
Morandé 244. Casilla 1831.

GUSTAVO KALTWASSER DIAZ
Huérfanos 1175. Casilla 855.

MIGUEL LUIS LAGOS
Abogado Banco Hipotecario de Chile. De 11-12 y de 3 a 4. Casilla No. 1455.

BERNARDINO LEIVA
Abogado. Bandera 552.

LORENZO MONTT
AMBROSIO MONTT WILMS
Compañía 1207. Teléfono 2307.

MANUEL MERINO E.
LUIS MERINO E.
Agustinas 584. Teléf. 2077. Casilla 2247. De 4 a 5.30.

MANUEL OLIVA
Galería Alessanri 15-A. Juicios civiles, comercio y criminales.

ANTONIO PLANET C.
Abogado. Especialmente cuestiones comerciales. Estudio: Bandera 575. Oficina 34. Casilla 4034. Teléfono Inglés 1137. De 3 a 5 P. M.

ROBERTO DE PETRIS
San Diego 65. Teléfono 156. Casilla 4044. Juicios, civiles, criminales, comercio.

ALFONSO REVECO
Juicios civiles, criminales, comerciales. Nueva York 59 (frente Bolsa). Teléfono 455.

CARLOS SALAS HERRERA
Abogado. Bandera 552. Casilla No. 3366. Teléfono 2177.

LISANDRO SANTELICES E.
Morandé 450. Especialmente: Asuntos comerciales, particiones y juicios sobre propiedades.

HUBERTO SALGADO GALLARDO
Causas militares, civiles, criminales, Bandera 152.

ENRIQUE TAGLE MORENO
Estudio: Compañía 1293.

EMILIO TAGLE RODRIGUEZ
Abogado. Huérfanos 240. Teléfono No. 2018. Atiende preferentemente asuntos comerciales y mineros.

LEOPOLDO URRUTIA
Banco Hipotecario de Chile. De 2-5. Domicilio: Santa Rosa 128. Teléfono 2223.

LUIS FIDEL YAÑEZ
Defensor de Ausentes y de Obras Pías. Moneda 1935. Teléfono 191.

HUMBERTO YAÑEZ VELASCO
Compañía 1223. Teléfono 1614.

INGENIEROS

ALFREDO LEA-PLAZA
Santiago. Huérfanos 2334. Oficina Moneda 1168. Teléfono 137.

MEDICOS

DR. AMENABAR OSSA
Oculista, 14 años Europa, 3 años Médico-Director Hospital de Ojos Condado Stafford (Inglaterra). Merced 494. De 1.30—4. Teléfono 602.

DR. ARNELLO
Cirugía. Anestesia general. Venéreas. García Reyes 17. De 12—3. Hospital San Vicente 4—6.

DR. ITALO ALESSANDRINI L.
Cirugía y ginecología. Consultas: de 1 a 3. Merced 324. Teléfono 3555.

AFECCIONES DEL PULMON
y sistema nervioso. Rayos X. Dr. Fontecilla. Regresó de Europa. 2—4 Delicias 1626.

DOCTOR AMARAL
Estudios Europa. Partos y enfermedades señoras. Catedral 1964.

DR. ALONSO ACUÑA R.
Medicina interna. De 2 1|2-4, Moneda 1035.

Dr. AGUILAR
Cirugía general. Ginecología, Sífilis.
De 1 a 3.— San Isidro 229.

DR. BISQUERT
Vías urinarias. Sífilis. Moneda 859. De 3 a 6. Casilla 2563.

DR. JULIO BUSTOS
Médico de Ciudad de Santiago.— Medicina interna, niños, sífilis. Recoleta 707. De 2 a 4.

DR. BORQUEZ SILVA
Estudios Europa. Pulmón, corazón, Estómago, Intestinos. Rayos X, 3 a 6. A. Prat 80. Teléf. 19, Matadero.

DOCTOR BUSTOS
Oculista. Trasladóse Merced 315. Consultas 1 a 4.

DR. ARTURO BARRAZA A.
Vías urinarias, sífilis. Puente 557. De 3 a 6.

DR. CASTAÑEDA IGLESIAS
Ex-médico residente Hospital Niños. Catedral 1882. Teléfono 254. De 1 1|2 a 3 1|2.

DR. BRAGA CASTILLO
Rayos X. Merced 136. Teléfono 1393. Consultas: de 9 a 10 y de 1 a 4.

Dr. MANUEL CALVO MACKENNA
Médico Pensionado San Vicente. 1 a 3. Santo Domingo 1412. Teléfono 598.

DR. PEDRO CONTRERAS A.
Consultas: Lunes, Miércoles y Viernes: 2-4. Compañía 1470.

DOCTOR CAMPOS MENDEZ
Medicina interna. Enfermedades y desórdenes sexuales, 10-3. Compañía 2855.

DOCTOR CHARLIN
Profesor enfermedades de la vista. Consultas 3-6 P. M. Compañía 2115. Regresó.

DR. LEONIDAS CORONA T.
Laboratorio Clínico. Delicias 868. (Frente a Estado). Consultas: de 4 a 6. Teléfono 2483.

Dr W. E. COUTTS
Regresó. Sífilis. Vías urinarias. Consultas, de 3 a 5. San Martín 372.

DOCTOR CORREA CORTES
Medicina interna. Sífilis. De 1 y media a 3 y media. Echaurren 48. Regresó.

DR. LUCIO CORDOVA
Regresó de Europa. Medicina general. Monjitas 230.

DR. CASTRO OLIVEIRA
Garganta, nariz, oídos. Estado 62. De 3 a 6.

DR. ALDO CONTRUCCI
Estudios Europa. Medicina interna. Sífilis. San Antonio 451. 2 a 4. Teléf. 188, Providencia.

DR. I. DIAZ MUÑOZ S.
Medicina general. Vías urinarias. Consultas de 2-4. Bandera 574.

DR. PAULINO DIAZ
Moneda 1963. Teléfono 1178. De 1 1|2 a 4. Especialmente Piel, Venéreas.

DOCTORA JUANA DIAZ MUÑOZ
Especialista enfermedades señoras y niños. Consultas: 4 a 6. Delicias 540-A.

DR. DIAZ VELASCO
Medicina interna. Niños. Sífilis. 1 a 4. Vergara 474. Teléfono 236, Parque.

DOCTOR EYZAGUIRRE S.
Medicina general. Niños. De 2 a 5. Agustinas 2342.

DR. EUGENIO DIAZ LIRA
Cirugía de niños y ortopedia.— Agustinas 1270. Teléfono 2285.

DR. RICARDO DONOSO
Estudios en Europa. Medicina interna, especialmente pulmón, corazón. Agustinas 619. De 1.30 a 3.30.

Dr. A. DIMITSTEIN G.
Medicina general, especialmente Corazón, Estómago y Pulmón.
De 1 1|2-4. San Antonio 275.

DR. ESPINA
Rayos X. Medicina interna. Estudios Europa. Delicias 1228 esquina Gálvez. Teléfono 2102. De 1,30 a 4.

DR. JULIO EASTMAN
Catedral 2673. De 1.30 a 3.30 Teléfono 2637. Casilla 1571.

DR. FUENZALIDA BRAVO
Profesor enfermedades niños. Merced 560. Teléfono 1721. De 2 a 4.

ARTURO FRITZ
Medicina general. Jefe Policlínica. Piel y sífilis. De 3 a 5. Huérfanos 1353.

Dr. GARCIA COLLAO
Estudios en Europa
Ojos, Nariz, Garganta y Oídos. San Antonio 148.

Dr. ENRIQUE GONZALEZ H.
Estudios Europa. Especialmente estómago, intestinos, hígado, diabetes, obesidad, reumatismo. Ejército 644. De 2—4.

DR. GARCES BAEZA
Medicina interna, especialmente corazón, pulmón, riñones, aparato digestivo. Sífilis. Santo Domingo 739. De 2-4.

DOCTOR GIANELLI
ESTUDIOS EUROPA
Sífilis, Piel, Vías urinarias. 21 de Mayo 562. Consultas de 2 a 6.

DR. JOSE S. GONZALEZ O.
Médico residente del Hospital de Niños. Enfermedades de niños y cirugía general. Consultas: de 2 a 4 P. M. Matucana 303, Santiago.

GONORREA E IMPOTENCIA
Debilidad vital y gonorrea con sus afecciones, prostatitis, supuraciones por más crónicas que sean, se curan en pocos días, garantida. Sistema nuevo. Dr. Winkelmann. 2-6. Alameda 880.

DR. ARISTIDES GONZALEZ C.
Prof. extraordinario. Obstetricia, enfermedades señoras. 1-3. Cas. 1551. Teléfono 2789. San Martín 272.

DOCTOR ANTONIO GIANANI
Trasladóse Serrano 34. Medicina interna. Consultas: 3 a 5.

DR. ERNESTO GREENE
Estudios Europa. Cirugía, ginecología. Consultas: 2-4. San Martín 509, esquina Catedral. Teléfono 2860.

Dr. HERRERA ROGER
Médico Hospital de Niños. Teléfono 2679. Delicias 2558. De 1 a 3.

INSTITUTO DE EDUCACION FISICA
Gabinete de Mecanoterapia
MORANDE 750
Masaje y gimnasia médica. Está a disposición del público. Atendido por estudiantes de los últimos años de medicina. Horas especiales para señoras y caballeros.
EL DIRECTOR

DR. AGUSTIN INOSTROSA
Cirugía, Ginecología. Sífilis. De 5 a 6. Puente 500.

DR. ALEJANDRO INFANTE
Enfermedades niños. Médico Hospital Niños: San Luis. Consultas 2-4. Delicias 253.

A. ICAZA BARROS
Médico- cirujano. Bandera 736. Teléfono 233. Consultas: 5 a 6.30.

Dr. JOHOW
Regresó de Europa. Cirugía general, ginecología. San Antonio 275, de 2 a 4. Teléfono inglés, Estación 124.

RICARDO KUSCHEL S.
Cirugía general. De 3-4, excepto Sábados. Merced 186. Teléf. 1344.

INSTITUTO BIO - QUIMICO NACIONAL
BANDERA 574
CASILLA 3624. TELEFONO 3041
Propietarios: Dr. Nacianceno Romero, Dr. Rómulo Romero, Ing. de minas Samuel Pavez.
Análisis: Clínicos, comerciales, industriales, ensayes, etc.
Vacunas, fermentos, sueros, etc.
Reacción **Wassermann,** **orina,** sangre y toda clase de investigaciones de Laboratorio.
Rayos X.
Especialistas en cada sección.

DR. A. KORNER ANDWANTER
Estudios en Estados Unidos. Cirugía, Ortopedia. Consultas: 2-4. Santo Domingo 623.

DOCTOR KONIG
Neurastenia, debilidad, corazón, bronquitis, obesidad, sífilis. Claras 549. 2-4.

Dr. ADOLFO KAPLAN
Estudios en Estados Unidos y Europa.
RAYOS X
Compañía 1429.

PROFESOR LUCO
Enfermedades nerviosas y mentales. Merced 336. Consultas: de 1 a 3.

DR. LAVAL
Medicina interna. Amunátegui 31. De 4 a 6.

DR. ARMANDO LEON I.
Médico Cirujano. Trasladóse Compañía 1909. De 1 a 3.

DR. MORALES VILLABLANCA
Piel, Sífilis, Venéreas. Galería Alessandri 24. De 3 a 6.

DR. MALBRAN
Enfermedades mentales y nerviosas. De 2 a 5. San Antonio 584.

DR. MORAGA FUENZALIDA
Medicina y cirugía de niños. Cochrane 118. Teléfono 2804. De 1 a 3.

PROFESOR EDUARDO MOORE
Vergara 110, 2 a 6. Vías urinarias y Piel.

DR. JUAN MONTENEGRO M.
Enfermedades niños. De 2 a 4. Compañía 1770. Teléfono 2120.

DR. ITALO MARTINI Z.
Ojos, oídos, nariz y garganta. Delicias 411. Consultas: 2 a 4.

DR. LUIS G. MIDDLETON CRUZ
Oídos, nariz, garganta. Trasladóse: Miraflores 540. De 4 a 6.

Dr. MEZA OLVA
Estudios Europa: pulmón, corazón, riñones. Sífilis. 3—4. Diechiocho 268. Domicilio: V. Mackenna 955. Teléfono No. 9 (Santa Elena).

DOCTOR MONTERO
Prof. Dermatología. Sifilografía. Piel. Sífilis, genito-urinarias. Prat 309.

DR. JULIO MOORE F.
1.30-3.30. Niños, sífilis. Vergara 155. Teléfono 3074.

NEUMOTORAX ARTIFICIAL
Tratamiento tuberculosis pulmonar. Doctor Moreno. Estudios Europa. Delicias 1122. 2 1|2 4 1|2.

DR. MOUAT S.
Ginecología, partos. Ex-jefe Clínica Ginecológica Dr. Korner. Brasil 25. De 1 a 4.

DOCTORA MAGDALENA NEIRA L.
Medicina interna y señoras. Consultas de 2 a 4. Merced 629.

DOCTOR NUÑEZ ZAMORA
Consultas: Martes, Jueves y Sábados, 4-6. Matucana 289.

DR. OHLERICH
Titulado Alemania y Chile. Medicina general adultos y niños. Teléfono 382. De 2 a 4. Catedral 1488.

DOCTOR LUIS OPAZO P.
Médico interno Hospital Niños. Matucana 303, de 2 1|2 a 5.

DR. DAVID PULIDO
Enfermedades niños. Santo Domingo 1646. Teléfono 2152. Consultorio: Santo Domingo 1695. 1-4.

Dr. PRUNES
Estudios en Europa. Jefe de Clínica. Piel, sífilis, venéreas. Merced 490. Casilla 2894.

PROFESOR PARDO
Cirugía y enfermedades de señoras. Consultas: de 2 a 4. Ejército 119.

DR. OSCAR PERALTA C.
Arturo Prat 671. Consultas. 2 a 4. Policlínica: de 8 a 9.30. Teléfono Inglés 194, Matadero.

DR. PAREDES F.
Enfermedades señoras. Jefe Policlínica Prof. Korner. Medicina, Cirugía Abdominal. 2 a 4. Amunátegui 33.

DR. PRUNES
Estudios en Europa. Jefe de Clínica. Piel, sífilis, venéreas. Merced 470. Casilla 2894.

DOCTOR PANTOJA
Medicina interna, corazón, pulmón, estómago, sífilis, 2-4 y 7-8. Teléfono 574. Santo Domingo 1036.

DR. RICARDO PERALTA G.
Cirugía general, especialmente de niños. Claras 471.

Dr. OTTO PHILIPPI
Enfermedades niños. Santo Domingo 820. De 1 a 3. Teléfono 2415.

DR. RAFAEL PEÑARANDA R.
Especialmente corazón, estómago, hígado, riñón, sífilis, venéreas. Llamados nocturnos. 2 a 4. Catedral 2219.

DR. MARCIAL PARADA
Oídos, nariz, garganta. Delicias 1626. Teléfono 2844. De 3 a 5.

DR. QUIROGA
Enfermedades nerviosas y mentales. Puente 559. Consultas de 3 a 5.

DR. EDUARDO DE RAMON
Cirugía. Enfermedades señoras. De 1 a 3. Agustinas 1660. Teléfono 3623.

Dr. RICARDO ROLANDO
Medicina general. Venéreas, sífilis. Puente 557. De 5 a 7.

DR. ALBERTO RAHAUSEN
Cirugía. Ginecología. Carmen 47. De 3 y media 5 y media. Teléfono 3022.

DR. F. RAYO RIQUELME
Cirugía. Enfermedades de señoras. Moneda 1815. Teléfono 3329.

DR. JOEL RODRIGUEZ F.
Estudios Europa. Medicina interna, especialmente estómago, intestinos. Rayos X, de 2-4. Amunategui 559. Teléfono 2810.

DR. MARCO A. SEPULVEDA R.
Laboratorio
Bandera 736. Teléfono 233. Exámenes completos: sangre, orina, esputos, etc. Cultivos. Autovacunas.

LABORATORIO CLINICO
Del Dr. SOTO PARADA
Jefe Laboratorio. Prof. García Guerrero. Exámenes completos: sangre, orina, etc., Reacción Wassermann. Preparación Autovacunas. **Moneda 1035 de 2 a 6.**

DR. SANTANDER
Estudios Europa. Enfermedades corazón, riñón, sífilis, especialmente estómago e intestinos. Examen del enfermo por rayos X y laboratorio. Moneda 821.

DR. STUARDO
Estudios Europa. Enfermedades niños. De 1 a 4. Agustinas 1684. Teléfono 2245.

J. SCHWARZENBERG L.
Enfermedades niños. 1-3, excepto Jueves y Sábado. Merced 186. Teléfono 1344, ausente.

RADIOTERAPIA
Piel - Sífilis - Venéreas
Dr. Félix Grohnert B.
De 2 a 6. Castro 238

DR. CARLOS
Enfermedades d
Catedral 2099.

DOCTOR
Oculista. Médico
manía y Chile. C
3 a 5.

DOCTOR BA
Profesor de
medades niños.

DR. TORR
Jefe Clínica
medades señoras
1249. De 2 a 6.

DOCTOR VA
Cirujano. Ma
do. 2-6. Teatin

Dr. GERMAN VA
Cirujano. Riq
1642.

DR. G. R.
Consultas: 2 a

DR. W
Oído, nariz, g
De 2 a 4.

DENTI

DOCTOR
Graduado
College".—Moneda

BAHAMOND
Ex-Ayudante
Tratamiento
Huérfanos 135

DR. CERD
Dentista. Trasl
go 849. De 9-12 y
caciones.

JORGE ESPINO
DENT
Santa Rosa 61

JORGE ESPINOS
Dent
Serrano 65.

DOCTOR ROGAT

MUÑOZ LO
Extracciones
mo, puentes,
rápidos. San Di

Clínica Dent
del Dr. Valenz
(Cirugía
Atendida adem
tas señores
LUIS R.
AURELIO DI
ALFREDO
ENRIQUE
Especialistas
ción sin demora
RIQUELME 47

ENRIQUE
Clínica
Especialistas
Huérfanos 161

Dra. ELVI
Dentista

LUIS L
De
Compañía 11

ENRIQ
DEN
Ayudante
Atiende a
Clínica del
Basterrica.
RIQUE

DENTISTA
Chacabuco 6
Santo Domingo

GUILLERMO
DENT
Estudios en
1261.

ARQUIT

EDUARDO
Construcciones,
reparaciones. H
nos, presupuestos

MATRO

Mme. E.
Matrona frances
guez 647.

MATRONA
Huérfanos 246
elección enferma
tas.

"PENSIONADO
Atendido Sra.
matrona llegada
sionistas desde $
raciones atendidas
Diego 360.

CLINICA PRIVADA
Señora Reyes,
gista. Establecim
Atendido por dos
listas. Recibe enf
tes del país. Partos
rados. Consultas
636.

CARMELA
Partos. Asisten
cibe enfermas. Ma

CLINI
Ana G. Vargas
Recibe pensionistas

PENSIONADO
Pensionistas,
$ 35. Masaje méd
y Aconcagua 116

ENFER
DEL ESTO
Procedimiento
enfermos del estóm
do toda esperanza
tese gratis **Avenida**
tituto "Dra. Lastarr

MERCEDES
Matrona. Recibe
sultas gratis. San

PENSIONADO Sta.
Asistencia esmera
ca y domicilio.
Consultas gratis.

VARIO

TARTAM
Profesor Juan
especial. Estudios
193.

JULES BON
Masajista suizo.
da 723.

VELLO DE LA CA
CION RAPIDA
Masaje facial de
de la piel seca o gra
Consultorio Fem
Física.—Santo Do

"ESCUELA NACION
JISTAS"
Pídanse prospectos
diplomas autorizados

DEPORTES

FOOT-BALL

EL DIA DE LOS ARBITROS

importante reunión de hoy en la cancha Independencia

el encuentro de fondo se medirán los primeros cuadros de los clubs Magallanes y Carioca

oy, a las 2 y media P. M., en ancha del Ibérico F. C., ex-Gath aves, los árbitros oficiales jugala partida de football con que tumbran todos los años abrir emporada de trabajo.

esta ocasión, con el fin de dar or brillo a la reunión, han queofrecer como premios para disrios en el mismo día, un hermoscudo y once artísticas medallas s clubs elegidos para ello son agallanes I, ganador de las comncias en la Asociación Santia- el Carioca, de los de la Liga opolitana, en el año pasado. Dipremios han sido exhibidos du- la semana en la casa Gath y es.

Asociación de Réferees que esio nos ofrece una labor muy efimerece, pues, que nuestros destas concurran en gran númefield de la calle Independencia, ue la fiesta es en su beneficio; fondos se destinarán a esparcir bra en provincias enviando delos que inicien por allá cursos spirantes, exámenes, etc.

n el fin de verificar el anunciancuentro, el Directorio nos pide concurran a la cancha todos réferees oficiales y aspirantes, después de los encuentros tenuna fiesta íntima seguida de comida.

s teams formados por el direcson los siguientes:

am Roatti

Zegers L.
Rondanelli P. J. Malbrán
Guzmán, J. Martínez, Huerta
s A., Tessada E., Roatti, cap.;
Fernández J. M., Saenzer

O

Betteley, D. Aguirre, C. Fanta, F. Jiménez, Lecaros
Troncoso F., García, cap.; Vergara M.
Livingstone, E. Sepúlveda
C. Aguirre

Reservas: Besoaín, Macdonald, Silva, Gilberto, Peña, etc.

A continuación se llevará a cabo el anunciado match entre el Carioca I y Magallanes I, arbitrado por don Francisco Jiménez. Este match será seguramente uno de los más interesantes de los que hoy se realizan, y no dudamos que nuestros aficionados al buen football concurrirán a solemnizar con su presencia el día de los árbitros, pues bien lo merecen quienes durante el año se sacrifican sirviendo desinteresadamente a los clubs.

Los teams son los siguientes:

Magallanes F. C.

Farías
Morales Lara
O. Ernst, Pastene, Quiñones
Pardo, Ortega, Arellano, Inostroza, Ulloa

O

Moreno R., Acuña C., Díaz E. Prenafeta, Vásquez
Barahona M., Orellana S., Vasquez H.
Donoso B. Bustos
González L.

El valor de la entrada a cancha se ha fijado en sesenta centavos.

4.o CAMPEONATO POR LA COPA CHILE ARGENTINA

Se iniciará en la tarde de hoy

Las bases de esta competencia

la tarde de hoy se continuará mpetencia por la Copa Chile-Arina, con la iniciación del 4.o peonato por este trofeo.

la nómina de partidas de la iación Santiago puede verse el bre de los clubs que van a acy los demás pormenores, así co la lista de encuentros por la petencia ordinaria que contribuia dar mayor realce a las reues de hoy en las canchas Indeencia N.os 1 y 2 y Santiago, sias las dos primeras en el extreoriente de la Av. Hipódromo Chi en la Av. Panteón, esta última.

s bases por las cuales se regicampeonato por la Copa Chile ntina son las siguientes:

a Podrán tomar parte en cada po únicamente los jugadores que tenga reglamentariamente inss en la Asociación.

a El equipo que vicie una parperderá todo derecho a la comncia y sus hombres quedarán sodos en conjunto y separadamenlas correspondientes disposiciodel reglamento general.

o Si lloviese, no se entenderá debe suspenderse el juego. El tro debe calificar si esta circunsia es de naturaleza tal que imjugar. Queda a su voluntad reer en uno u otro sentido. El árpodrá también suspender una ida si juzga que la falta de luz, al estado de la cancha u otras ias no permiten desarrollar en das condiciones el juego.

a El equipo que figure en prijugar en el calendario deberá r balón para el encuentro en que actuar, debiendo pagar diez pesos de multa si éste no se verifica por contravenir a esta disposición.

5.a La duración de las partidas será de quince minutos por lado, a menos que haya empate, en cuyo caso se seguirá jugando por tiempos de diez minutos hasta el momento en que se produzca resultado decisivo. No habrá tiempos complementarios.

6.a Si cinco minutos antes de la hora fijada para el comienzo de una partida no estuviere presente el árbitro nombrado oficialmente, los capitanes de ambos equipos designarán de común acuerdo un reemplazante para que arbitre el juego, y en caso que ésto no ocurriese y estuviese presente un miembro del directorio, éste designará árbitro de entre los presentes.

7.a El equipo que a la hora fijada por el Directorio no esté presente en la cancha y listo para comenzar el juego, será considerado vencido por el que haya concurrido y perderá el derecho de seguir compitiendo.

8.a El campeonato se jugará por el sistema de eliminación.

9.a El equipo que se retire de la cancha mientras se desarrolla una partida, perderá toda opción, sin derecho a reclamo y será multado en veinte pesos.

10. Los clubs, tanto ganador como perdedor, asistentes o inasistentes, deben comunicar antes de las 24 horas siguientes al encuentro los resultados de ésto y consignarán en la comunicación la nómina de los jugadores que actuaron por sus respectivos equipos.

¿POR QUE SUFRIR DE REUMATISMO?

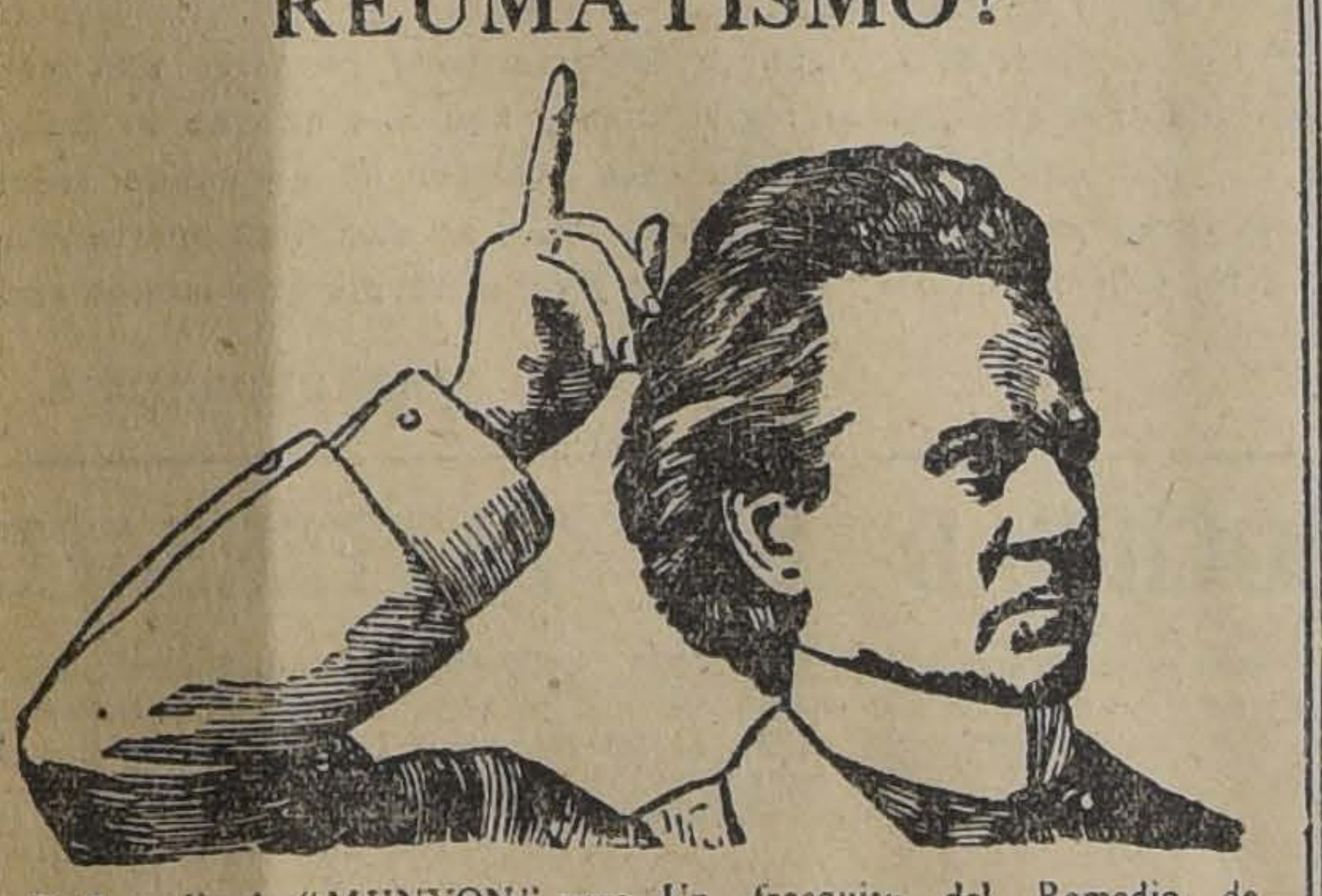

El Remedio de "MUNYON" para esta enfermedad ha comprobado al Mundo entero que la hace desaparecer. Ninguno tiene derecho a quejarse de ella, ni a que se le compadezca, sino procura obtener el Remedio de "MUNYON" contra el Reumatismo que es de resultados eficaces y permanentes. Si está atormentando a Ud. el Reumatismo, no tiene porque continuar sufriendo.

Un frasquito del Remedio de "MUNYON" lo restablecerá en seguida.

Si su enfermedad es crónica y obstinada, escriba a nuestros Laboratorios consultando su caso y le indicaremos dieta y tratamiento que deba seguir. Tenemos un Remedio para cada enfermedad.

De venta en las Boticas: y Pasaje Matte No. 40.—Santiago.

MUNYON'S H. H. REMEDY AGENCY
Casilla 3245, SANTIAGO

La Mutual de la Armada y Ejército

Valparaíso, Abril 14 de 1921.— Señor Lautaro Rosas.— Gerente de "La Mutual de la Armada".—Presente.

Señor Gerente: Recibí la muy atenta de Ud. fecha 11 del corriente, y junto con ella un cheque N.o 71 a mi orden y contra el Banco de Chile, por la cantidad de veinte mil pesos.

Con él queda cancelada la póliza de vida N.o 345, que mi esposo, Ramón A. Mayer Labarca, hizo extender a mi favor y al de mi hija Ester Mayer Bustos, cuya póliza incluyo cancelada.

Agradezco muy sinceramente la expresión de condolencia que usted me manifiesta.

Quedo muy reconocida, a la deferencia y amabilidad de usted al venir personalmente a mi casa, trayéndome la cancelación de la póliza.

Saluda a usted atentamente,

EMMA BUSTOS DE MAYER.

Los seguros de vida de "LA MUTUAL" se pagan al día **siguiente del fallecimiento.**

ATLETISMO

La gran prueba de atletismo de hoy

JUAN JORQUERA Y ALFONSO SANCHEZ, GANADORES DE LAS MARATHONES SURAMERICANAS, SE MEDIRAN HOY EN UNA DISTANCIA DE 21 KILOMETROS

Esta importante competencia de dos de nuestros mejores campeones despierta gran entusiasmo en el público

Después de cuatro meses de receso se reanudan hoy las actividades deportivas en la capital.

El Santiago Atlético ha elaborado para la tarde de hoy un programa interesante que ha despertado especial entusiasmo en nuestros círculos deportivos.

La prueba clásica de la fiesta es el match concertado entre nuestros conocidos corredores de largo aliento Juan Jorquera y Alfonso Sánchez, ganadores de las Marathones sur-americanas realizadas en Buenos Aires en 1918 y 1917, respectivamente.

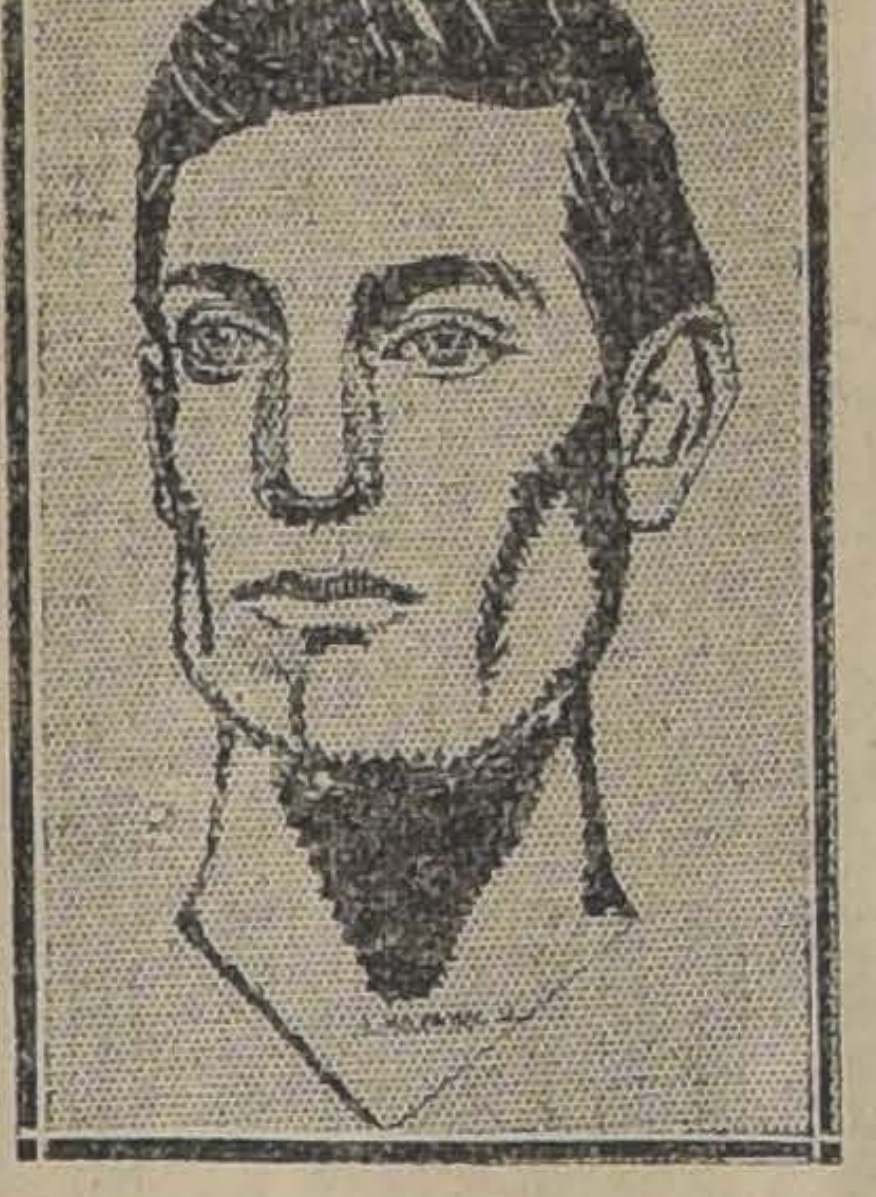

ALFONSO SANCHEZ

Según las bases elaboradas por la comisión organizadora, la competencia se iniciará a las 3 P. M. en los Campos de Sports de Ñuñoa y su recorrido será sobre una distancia de 21 kilómetros, o sea, media Marathon griega.

LA ASOCIACION DE DEPORTES ATLETICOS DE CHILE RENUNCIA A PATROCINAR LA PRUEBA

En la tarde de ayer se reunió la comisión designada por la institución dirigente del atletismo en el país. Fué invitado a esta reunión el señor Augusto Graf, delegado del Club organizador.

En esta sesión, el delegado del corredor señor Alfonso Sánchez, declaró que no aceptaba las resoluciones tomadas por el Consejo de la Asociación de Deportes Atléticos de Chile. Con el mérito de esta declaración, el señor representante del Santiago Atlético manifestó oficialmente en nombre de su Club que la prueba que había organizado el Santiago Atlético quedaba de hecho suspendida y al efecto suscribió para la prensa el siguiente documento:

"**Santiago Atlético.—Se suspende la prueba Sánchez-Jorquera.**— No habiéndose cumplido por parte de la comisión organizadora de esta carrera patrocinada por el Santiago Atlético, los acuerdos tomados por la última junta general de este club, se pone en conocimiento de los deportistas que el Santiago Atlético le retira su patrocinio y no aceptará la responsabilidad de esta reunión. Dictará igualmente el club las medidas disciplinarias del caso, castigando a los socios que tomen parte. El señor Jorquera es socio del Santiago Atlético.—**A. Graff**, delegado."

SE REUNE LA ASOCIACION ATLETICA DE SANTIAGO

El Directorio de esta institución, después de oír al delegado del Santiago Atlético, tomó el siguiente acuerdo:

"La Asociación Atlética de Santiago prohibe a todos sus afiliados que tomen parte en el torneo anunciado para hoy en los Campos de Sports de Ñuñoa.—**Luis Mandujano Tobar**, presidente."

ACTA DE LA COMISION DE LA ASOCIACION DE DEPORTES ATLETICOS DE CHILE

Por su parte, la comisión nombrada por esta colectividad, con el mérito de la nueva situación producida, ha enviado a la prensa la siguiente información:

"Los firmantes, ampliamente autorizados por el Consejo Superior de la A. D. A. de Chile, para representarla en el torneo que había organizado para hoy el Santiago Atlético en los Campos de Sports de Ñuñoa, declinan toda responsabilidad en dicho torneo, por no haberse respetado los acuerdos de la institución dirigente del Atletismo en el país. En consecuencia, no prestará su concurso para la seriedad del acto, que tampoco será patrocinado por el Club organizador.—**L. Mandujano T.—R. Müller.—E. Labra.—E. Loeser.**"

INFORMACION DE ULTIMA HORA

Se nos ha informado a última hora que Sánchez, en todo caso, se presentará al terreno indicado a la hora fijada. En cuanto a Jorquera, se someterá a la resolución que tome en la mañana de hoy el Club al cual pertenece, resolución que se dice será en el sentido de que concurra a participar en la competencia, tomando en consideración la enorme importancia que ha despertado la prueba, pues se sabe que centenares de personas vendrán a presenciarla desde Valparaíso y otras ciudades.

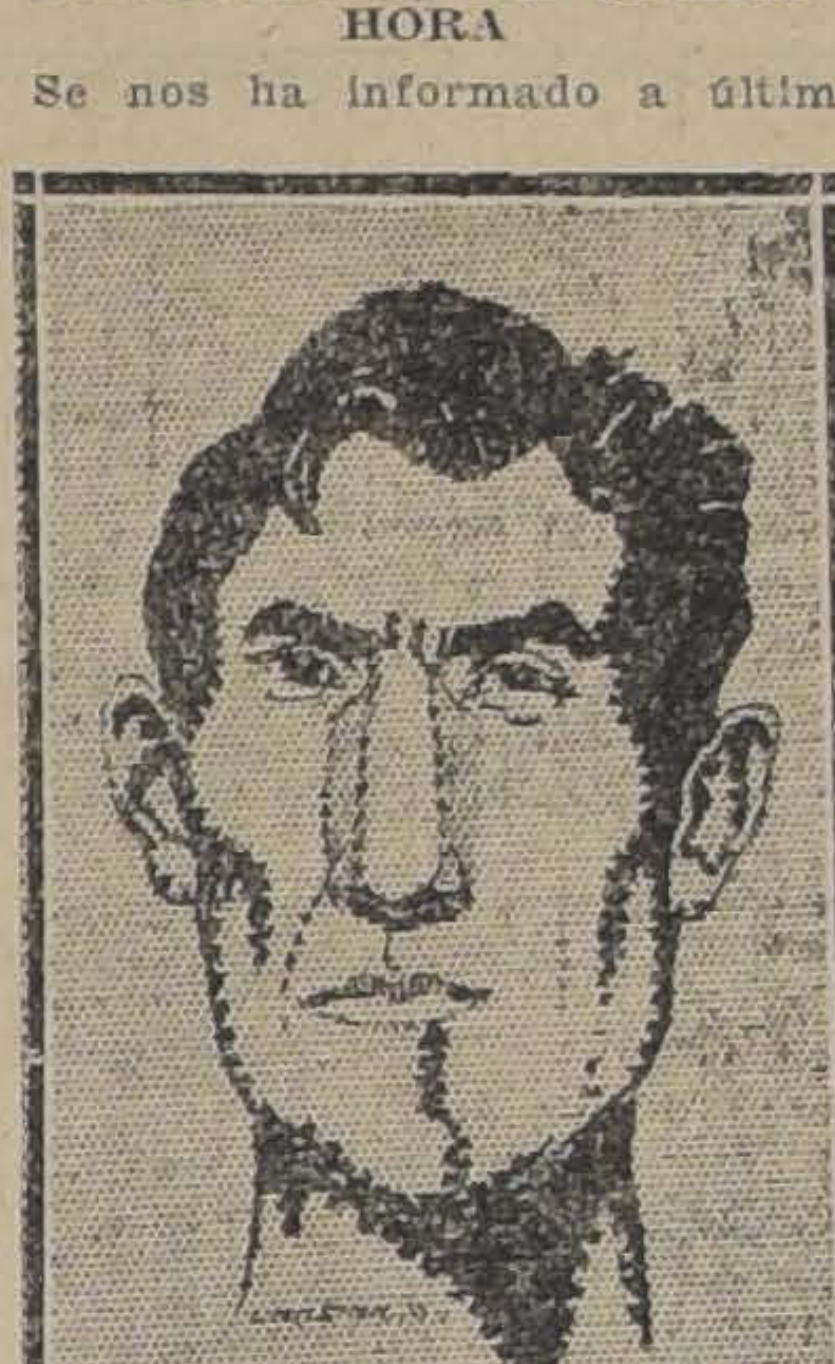

JUAN JORQUERA

En consecuencia, esta prueba habrá seguramente de efectuarse hoy, a no mediar otras circunstancias.

Los encuentros oficiales de hoy

POR LA ASOCIACION DE FOOT-BALL DE SANTIAGO

Copa Chile Argentina

Internado 1.o con Esperanto 1.o Cancha Santiago. Hora 2.30 P. M. Arbitro señor M. Moreno (se excusó).

Britania 1.o con Ibérico Balompié 1.o Cancha 2; Hora 2 P. M. Arbitro señor Rómulo Jarpa (se excusó).

Liverpool 1.o con General Borgoño 1.o Cancha 1. Hora 3 P. M. Arbitro señor Luis A. Poblete.

Copa República

Universo 1.o con F. Libertad 1.o Cancha 1. Hora 4.15 P. M. Arbitro señor Francisco Jiménez.

Copa Chile

U. Cintolesi 1.o con Guacolda 1.o Cancha 2. Hora 4 P. M. Arbitro señor Alfredo Betteley.

Santiago 1.o con Instituto Nacional 1.o Cancha Santiago. Hora 3.45 P. M. Arbitro señor Manuel Moreno (se excusó).

Copa Caupolicán

M. Eléctrica 1.o con Wanderer 1.o Cancha 2. Hora 2.30 P. M. Arbitro señor Juan B. Muñoz (se excusó).

Copa Independencia

Universo 2.o con F. Libertad 2.o Cancha 1. Hora 10.20 A. M. Arbitro señor Joaquín L. Huerta.

Copa Arauco

U. Cintolesi 2.o con Guacolda 2.o Cancha 1. Hora 9.15 A. M. Arbitro señor Luis A. Poblete.

Copa Huelén

M. Eléctrica 2.o con Wanderer 2.o Cancha 2. Hora 10.30 A. M. Arbitro señor Eduardo Tessada.

Copa M. Blanco

M. Eléctrica 3.o con Wanderer 3.o Cancha 2. Hora 9.15 A. M. Arbitro señor Roberto Bustos.

Directores de turno: canchas 1 y 2 en la mañana, los señores Castillo y Vergara, y en la tarde, los señores Salinas y Schmidt: cancha del Santiago, el señor Hormazábal.

ASOCIACION DE FOOT - BALL DE SANTIAGO. — Partidas oficiales que se jugarán el Domingo próximo:

Copa República. — Gimnástico 1.o con 5 de Abril 1.o

Copa Chile. — Ibérico 1.o con Borgoño 1.o

Brigada Central 1.o con Santiago Badminton 1.o

Internado 1.o con Santiago.

Copa Caupolicán. — Vista Hermosa 1.o con S. Webb 1.o

Etcheverry 1.o con Escuela Normal 1.o

Unión Recoleta 1.o con Peñarol 1.o

Copa Independencia. — Gimnástico 2.o con 5 de Abril 2.o

Copa Arauco. — Ibérico 2.o con Borgoño 2.o

Brigada Central 2.o con S. Badminton 2.o

Internado 2.o con Santiago 2.o

Copa M. Blanco. — Britania 3.o con Magallanes 3.o

Ibérico 3.o con F. Libertad 3.o

Santiago 3.o con Wanderer 3.o

LIGA INFANTIL DE FOOTBALL. —Los equipos inscritos en esta corporación han sido clasificados en la forma siguiente:

Copa España

Santiago 1.o A, Independencia 1.o A, Gimnástico 1.o A, Internado 1.o, 1.o de Mayo 1.o Ibérico 1.o, Esperanto 1.o y Britania 1.o

Copa Andes

Santiago 1.o B, Independencia 1.o B, Gimnástico 1.o B, Gath y Chaves 1.o, Capitán Scott 1.o, Tupper 1.o, Wanderer 1.o y Teniente Godoy 1.o

Copa Magallanes

Santiago 2.o A, Independencia 2.o A, Internado 2.o, Esperanto 2.o, Britania 2.o, Palestina 1.o, Libertad Star 1.o y Nottingham 1.o

Copa Pacífico

Santiago 2.o B, Independencia 2.o B, Gath y Chaves 2.o, Capitán Scott 2.o, Tupper 2.o, Teniente Godoy 2.o, Girardi 1.o y Tomás Freire 1.o

Copa Cóndor

Santiago 3.o, Independencia 3.o, Esmeralda 3.o, Esperanto 3.o, Britania 3.o, Tomás Freire 3.o, Palestina 3.o, Libertad Star 3.o, Teniente Godoy 3.o

—Por acuerdo del Directorio, se avisa a los clubs que no hayan cancelado la cuota especial de formularios que tienen de plazo hasta la sesión de Directorio que se efectuará el Miércoles en los salones de "El Mercurio" para hacerlo, pues en caso contrario serán eliminados de la competencia.

Partidas oficiales que se jugarán el Domingo 24:

Copa Andes. — Gimnástico con Internado.

Copa España. — Gimnástico con Gath y Chaves.

Copa Pacífico. — Gath y Chaves con Cap. Scott.

En la sesión del Miércoles se designará cancha, hora y árbitro para estas partidas y se jugarán algunas más, por lo que se ruega asistan todos los delegados de los clubs inscritos.

EN HONOR DEL REGIDOR DEPORTISTA SEÑOR ARTURO BESOAIN MOLINA. — Un numeroso grupo de deportistas han acordado ofrecer una manifestación al regidor electo señor Arturo Besoaín Molina, gran admirador de los deportes, que será un digno portavoz y defensor de la cultura física en el seno del Municipio. No cabe duda que esta demostración es muy oportuna y dará ocasión para reunir a los dirigentes de los deportes a celebrar un triunfo que también les pertenece.

Nadie mejor que el señor Besoaín puede llevar la defensa de las prácticas deportivas al gobierno comunal, pues ha conocido los beneficios que reportan durante treinta años de magisterio, y en las numerosas corporaciones que lo cuentan como uno de sus principales cooperadores.

Para tomar los acuerdos del caso, el Martes, a las 9 y media de la noche se celebrará una reunión amplia en los salones de "El Mercurio", a la cual se invita a los presidentes de instituciones deportivas y a todos los deportistas en general.

A las instituciones que han hecho presente su adhesión se les ruega enviar a la reunión dos delegados.

CAPITAN PRAT 1.o Y 2.o CON PEÑAROL 1.o Y 2.o — Hoy se llevarán a efecto estos amistosos en la cancha de la Escuela de Artes y Oficios, a las 3 1|2 P. M.

CORDOVA SANTA MARIA CON MANUEL ACEVEDO F. C. — Hoy a las 3 P. M., en la cancha de la Quinta Normal, se llevará a efecto este amistoso entre los primeros equipos.

SANTIAGO WEBB 1.o CON VISTA HERMOSA 1.o — Hoy, a las 3 P. M., se jugará en la cancha del segundo de los nombrados este amistoso.

18 DE SETIEMBRE F. C. CON ETCHEVERRY F. C. 1.o Y 2.o — Hoy se realizará este amistoso, en la cancha que posee el primero, en el Patronato de San Ramón, a las 10 de la mañana.

LIGA JOSE ARRIETA. — Para hoy, a las 10 de la mañana, está citado el Directorio de esta Liga, en Av. Chile España 199.

A las 11 se reunirá el Consejo en el mismo local, con el objeto de elegir el Directorio para la temporada de 1921.

Ambas citaciones son segundas, por lo que se advierte a los directores y delegados que las sesiones se celebrarán con el número que asista.

VOLTA F. C. — Un grupo numeroso de los que formaban este club, procederán a su reorganización.

Con este fin, están organizando una velada literario-musical.

GOLD CROSS 1.o Y 2.o CON FABRICA DE VIDRIOS 1.o Y 2.o — Hoy, a las 2 y media de la tarde, en la cancha del Fábrica de Vidrios, se llevará a efecto esta partida.

UNIVERSO 1.o Y 2.o CON FUNDICION LIBERTAD 1.o Y 2.o — En estas partidas, que se realizarán hoy por la competencia ordinaria de la Asociación Santiago, el Universo se hará representar por los siguientes jugadores:

Primer equipo, a las 3 P. M., en la cancha Independencia N.o 1, señores: L. Barraza, V. Morales, C. Moza, J. Morgado, H. Cortés, J. Díaz, O. Donaire, G. Destéfani, O González, C. Flores, R. Pérez y P. Villegas.

Segundo equipo a las 9 1|2 A. M. en la misma cancha, señores: R. Ahumada, J. Bustos, T. Cornejo, J. Contreras, T. Céspedes, R. Fernández, S. González, B. González, E. Molina, A. Palma, R. Rodríguez, N. Juarez, A. Soto, J. Valdés y J. Viera.

CONSTITUCION F. C. CON LOS CARRERA F. C. — A las 3 1|2 P. M. de hoy, se efectuará este amistoso en la cancha que posee el primero en el Parque Cousiño.

CENTRO ATLETICO AUGUSTO MAGNERE. — En sesión celebrada el Viernes 15 del presente por unanimidad se acordó postergar la fiesta que estaba anunciada para hoy Domingo.

INSTITUTO NACIONAL I c. SANTIAGO I. — Hoy a las 3 P. M. se jugará en la cancha del Santiago, Av. Panteón, este encuentro oficial de la Copa Chile, en la que el Instituto Nacional se hará representar por los siguientes jugadores:

A. Besoaín, J. Besoaín, M. Lorent, P. Malbrán, H. Fuenzalida, C. Pino, S. Haros, O. Herrera, F. Pérez, P. Román, M. Muñoz, O. Labbé, V. Durán, E. Moraga, F. Perín.

CAPITAN SCOTT INFANTIL 1.o CON IBERICO BALOMPIE INFANTIL 1.o — Hoy a las 10 y media P. M. se medirán en la cancha del Ibérico (ex-Gath y Chaves), estos dos elencos uno componente de la Copa España y el otro de la Copa Andes, ambos pertenecientes a la Asociación recién fusionada. Dada la caballerosidad e igualdad de ambos equipos el match sin duda resultará de bastante interés. Arbitrará el señor Juan Planas.

LOS CARRERAS I v. LOS CARRERAS II F. C. — Hoy a las 2 y media P. M.; jugarán estos equipos, en el Parque Cousiño.

INDEPENDENCIA INFANTIL 1.o 2.o, 3.o v. SAN EUGENIO. — Hoy a las 9 y media P. M., se efectuará esta partida en la cancha del San Eugenio.

UNION CHILENA 1.o y 2.o v. UNION CAMILO HENRIQUEZ 1.o y 2.o — Hoy, a las 3 P. M., en la Cancha del Maestranza Atlético F. C., se jugarán estos amistosos, bajo las órdenes del señor E. Rosales.

fiqP-logn Fe

INSIGNIA DE CHILE F. C. — Directorio para 1921. — Presidente honorario, señor Ricardo Guzmán; presidente efectivo, señor Tomás Carrión; vice-presidente, señor Miguel Martín; secretario, señor Ramón Sánchez; pro-secretario, señor Humberto Carrión; tesorero, señor Juan López M.; pro-tesorero, señor Luis Carrasco. Capitán, señor Pedro García; vice-capitán, señor Roberto Olea.

JOSE TOCORNAL F. C. — Directorio para el presente año:

Presidente, señor Manuel Reyes; vice, señor Tobías Guzmán; secretario, señor Jaime Serra; pro, señor Gregorio Contreras; tesorero, señor Manuel 2.o Reyes; pro, señor Vicente Jerias.

Directores, señores: José A. Contreras, Rivas, Gamboa. Utileros, A. Hernández, A. Campusano.

—Ruega a todos sus asociados asistan a la partida de los señores réferes que se efectuará hoy. Se tomará nota de los socios que no concurran.

CINCO DE ABRIL F. C. — Como está anunciado, hoy efectuarán los socios de esta prestigiosa institución el paseo campestre al fundo Viluco en Linderos, en donde se desarrollará en la cancha del Viluco F. C., el siguiente programa deportivo.

Marathón. Linderos-Viluco; 100 metros planos, 400 íd. íd., 200 metros carreras de obstáculos, 100 metros en tres pies, 100 metros carreras de ciegos, 100 metros carreras de gordos, salto alto con impulso, salto largo, salto triple, salto de la garrocha.

En la tarde, torneo especial de football por equipos formados por todos los socios.

Este paseo, que por su significado, está también llamado a exteriorizar la unión y compañerismo que reina entre los asociados, no dudamos será uno de los mejores que esta institución ha efectuado hasta la fecha.

IBERICO BALOMPIE CON BRITANIA. — Esta partida por la copa Chile-Argentina se llevará a efecto hoy a las 2 en la cancha Independencia N.o 1.

IBERICO INFANTIL I CON CAPITAN SCOTT INFANTIL. — **Ibérico Infantil II con Libertad Star Infantil II.** — Estas partidas amistosas se jugarán hoy a las 10 y media y 7 y media respectivamente, en la Cancha del Ibérico Independencia 1257.

ELEUTERIO RAMIREZ F. C. — El Directorio de este club acordó rogar a las instituciones que se hicieron cargo de las entradas que se les enviaron para la velada del Sábado pasado, tengan a bien enviar su importe a Puente 741, o a San Pablo 1048.

GENERAL BULNES F. C. —Hoy a las 3 de la tarde, con motivo de la proclamación del nuevo directorio, los socios de este club tendrán una importante reunión, en casa del secretario, López N.o 627.

ETCHEVERRY F. C. — Directorio para 1921:

Presidente honorario, señor José y Paul Etcheverry.

Vice-presidente honorario, señor Camilo Salinas.

Presidente efectivo, señor Heriberto Romos.

Vice-presidente efectivo, señor Victor Romero.

Secretario general, señor Ernesto Delgadillo.

Pro-secretario, señor Heriberto Romos.

Tesorero, señor Alfredo Romero.

Pro-tesorero, señor Rafael Avendaño.

Delegado ante la Asociación Santiago, señor Oscar Soto.

Capitán del 1.er equipo, señor Luis Lizana.

Vice-capitán del 1.er equipo, señor Alfredo Romero.

Capitán 2.o, equipo, señor Oscar Soto.

Vice-capitán 2.o equipo, señor Manuel Espinosa.

Directores, señores: Luis Lizana, Manuel Soto, Manuel García, Rafael Avendaño.

LAWN TENNIS

CLUB DE SPORTS CHILE. — Se pone en conocimiento de los señores jugadores que desde hoy se jugará por la escalerilla del club, a objeto de designar el equipo que tendrá su representación en los próximos torneos.

El directorio sesionará a las 6 P. M.

GATH Y CHAVES TENNIS CLUB. — El Sábado 10 del presente se dió término en esta institución al torneo interno a la americana, que inició a fines de Marzo, con el siguiente resultado: 1.a serie. 1.a Escalerilla, 1.o señor Carlos Saenyer. 2.o Señor Juan Meyer. 3.o Señor E. Teuche. 2.a Serie. 1.o Señor Alvaro Ruiz. 2.o Señor Carlos Jacoby. 3.o Señor H. Claverie.

La repartición de las medallas a los vencedores se hará el 7 de Mayo próximo.

CICLISMO

RECOMENDACION IMPORTANTE. — Entre los diversos acuerdos tomados últimamente por la Unión Ciclista de Chile, se tomó el siguiente:

"Prohibir estrictamente a los socios de los clubs afiliados intervengan en reuniones organizadas por clubs que no estén bajo su jurisdicción".

El presidente de la corporación señor Severo Rojas nos ha pedido llamar la atención nuevamente a los ciclistas sobre este acuerdo, en vista de las publicaciones hechas por un club no afiliado, que organiza un torneo para el 1.o de Mayo.

CLUB CICLISTA INTERNACIONAL Y ROYAL. — Estas instituciones ciclistas verificarán hoy una excursión a Conchalí partiendo a las 8 A .M. desde calle Esmeralda esq. de San Antonio.

LOZA
INGLESA

Hermoso surtido, con decorado artístico y sencillo.

Servicios de mesa.

Platos, tazas, etc., sueltos. También hay loza blanca.

Ofrecen a bajo precio.

Weir, Scott & Co.
San Antonio 248

AGENTE
Para la Imprenta y Litografía "CASA AMARILLA" necesítase persona seria y activa.
SAN DIEGO 236
A-17

Pida usted en todos los Almacenes
JABON ALMINKO
Es el preferido de todas las familias.
Compañía General Comercial.— Morandé 350
A-17

MUSICA

GRAN CONCURSO MUSICAL

"CASA AMARILLA", con el fin de estimular a los autores y aficionados, abre un primer concurso de cuatro piezas para piano, con los premios siguientes:

Un VALS BOSTON para piano, único primer premio $ 200.00
Una CANCION CHILENA para canto y piano, único Primer premio . . . 150.00
Un FOX-TROT para piano, único primer premio . . 120.00
Un ONE-STEP para piano, único primer premio . . 100.00

BASES PARA EL CONCURSO

El autor de una pieza para optar al concurso, deberá mandar el original lo más claro posible, firmándolo con un seudónimo, debiendo de mandar el verdadero nombre en un sobre lacrado y fuera, en el mismo sobre, el seudónimo, éste se abrirá el día del concurso.

Los 4 originales que salgan premiados quedan de propiedad de la CASA AMARILLA, para lo cual mandarán, junto con el original, un documento con una estampilla de 20 centavos de impuesto, en la forma siguiente:

Por la presente cedo mis derechos de propiedad de la pieza musical titulada ..... de la cual soy autor bajo el seudónimo .... a favor de la Casa Amarilla; para constancia firmo el presente en Santiago a .... (se firma sólo el seudónimo).

Para la canción también debe venir documento en la misma forma, cediendo la propiedad de la letra.

El concurso se abrirá el Domingo 22 de Mayo de 3 a 6 P. M., en la CASA AMARILLA, San Diego 236, Santiago; harán de jurado tres profesores, de los que se darán los nombres por los diarios tres días antes de la fecha; los interesados también pueden presenciarlo.

Originales solamente se reciben hasta el día 20 de Mayo.

Todos los originales que no salgan premiados se devolverán a sus autores.

NOTA.— Los autores de provincia deben mandar sus originales, el documento de cesión de propiedad y el sobre lacrado con su nombre, en un sólo paquete certificado a la

CASA AMARILLA
SAN DIEGO 236, SANTIAGO

COCINAS BRUJAS
DE FABRICACION FRANCESA

Toda casa que use cocina a gas, debe hacerse de una cocina bruja, pues ésta significa una economía enorme, puesto que después de hervidos los guisos, se terminan solos y en mejores condiciones que sobre el fuego.

DUCHER Y BONNEFOY
AHUMADA 118

IMPORTANTE OCASION EN ROPA BLANC

MAÑANA LUNES 18 PRIMERA OCASION DEL AÑO EN LA SECCION ROPA BLAN

JUEGOS DE 4 PIEZAS EN RICO BATISTA MACO, VENTA $ 100.- REBAJADO A . . . . . . $
JUEGOS DE 4 PIEZAS EN RICO BATISTA MACO, VENTA $ 120.- REBAJADO A . . . . . . $
JUEGOS DE 4 PIEZAS CON RICAS APLICACIONES VENTA $ 150.- REBAJADO A . . . . . . $

TAMBIEN UN GRAN SALDO EN ROPA BLANCA POR PIEZAS SUELTAS MARCADO A PRECIOS REDUCIDOS PARA ESTA OCASION

CASA CASTAGNETO. = Alameda esq. San Mar

POR CAMBIO DE LOCAL DE LA
Sección Niños
GRAN LIQUIDACION!!
DE TODOS LOS SURTIDOS A MITAD DE PRECIOS

OCASION
UNICA
A principio de
INVIERNO

TRAJES de sarga pura lana marineros y Luis XV, a . . . . . $	29.50
TRAJES de paño, lindos dibujos, marineros, valor de $ 58, a . . $	29.00
TRAJES de paños casimir, lindos dibujos, cazador, valor de $ 89, a $	45.00
SOBRETODOS de gabardina, con hombreras, valor de $ 90, a $	45.00
SOBRETODOS en casimir, rica clase, valor de $ 59, a . . . . . . $	25.00
SOBRETODOS en casimir, calidad extra, valor de $ 75, a . . . $	39.00
VESTIDOS de franela, para niñitas, valor de $ 13, a . . . . $	6.90
VESTIDOS de lana, para niñitas, valor de $ 58, a . . . . $	29.80
ABRIGOS variedad de formas y colores, a . . . . $	39.00
BLUSONES tejidos punto, de lana, para niños, a . . . . $	11.90

Casa
Muzard
LUNES 18
Y DIAS SIGUIENTES

¡MITAD DE SU VALOR!

Sólo $ 1,000 al contado, resto $ 50 mensuales, vendo lindo sitio cerrado próximo Santa Rosa y carros, mide 15x60. También vendo casita en calle de Ñuble en $ 3,000 con $ 1,000 al contado, resto $ 100 al mes. Otra casa calle Maruri en $ 7,500 con $ 2,000 al contado, resto $ 100 mensuales. Tratar dueño: **PRAT 1570.**

A-18

VENDO CASA DE OCASION

Entre Prat y San Diego, próximo Av. Matta, linda casa estucada nueva, 7 piezas y servicios, Hall de vidrio, W. C., mosaicos, luz eléctrica, gas, y alcantarillado, 2 patios valor total $ 24,500, pagadera $ 6,000 al contado, resto $ 200 mensuales, entrega inmediata.

Tratar dueño: **PRAT 1570.**

A-18

ENFERMEDADES DEL PECHO

PULMOSERUM
BAILLY

GRIPPES, CATARROS, LARINGITIS, BRONQUITIS, CONSECUENCIAS DE COQUELUCHE Y SARAMPION

Bajo la Influencia del "PULMOSERUM"

LA TÓS CÁLMASE INMEDIATAMENTE.
LA FIEBRE Y LOS SUDORES NOCTURNOS DESAPARECEN.
LA RESPIRACIÓN SE HACE MÁS FACIL.
EL APETITO SE DESPIERTA.
EL SUEÑO REAPPARECE.
LAS FUERZAS Y LAS ENERGIAS RENACEN.

EMPLEADO EN LOS HOSPITALES.
APPRECIADO POR LA MAIORIA DEL CUERPO MEDICO FRANCES. EXPERIMENTADO POR MAS DE 20.000 MÉDICOS EXTRANJEROS.

MODO DE EMPLEO
Una cucharada de café por la mañana y otra por la noche.

EN TODAS LAS DROGUERIAS Y FARMACIAS

Laboratorios BAILLY, 15, Rue de Rome, PARIS

Casas para Escuelas

Pídense propuestas públicas para dotar de local a las escuelas que a continuación se indican por el canon anual que se expresa y dentro del radio siguiente:

Escuela N.o 117. Radio: Av. Mapocho, Lazcano, Walker M. y Villasana. Canon anual: $ 3.000.

Escuela N.o 118. Radio: Salas Errázuriz, Av. Pizarro, San Dionisio y San Alfonso. Canon anual $ 2,400.

Escuela N.o 174. Radio: Natanial, 10 de Julio, Ejército, Delicias. Canon anual: $ 12,000.

Las propuestas se abrirán el 21 del mes en curso, a las 15 horas, en la Sección Locales de la Dirección General de Educación Primaria, donde se darán los datos que se soliciten.

El Director General.

A-21

Dirección del Alcantarillado

NUEVA ZONA OBLIGATORIA

Por Decreto Supremo N.o 468 de 26 de Febrero último, se ha declarado obligatoria la construcción del alcantarillado domiciliario en las siguientes secciones de la ciudad:

1.o Inmuebles situados en las manzanas de casas comprendidas entre la Avenida de las Delicias (Latorre) por el norte, calle Thompson, por el sur; Capitán Orella por el Oriente, y Antonio Varas por el Poniente.

2.o Inmuebles de la acera Oriente de la calle Capitán Orella;

3.o Inmuebles de la acera Sur de la Avenida de las Delicias (Latorre), desde San Borja hasta Capitán Orella y de la acera Poniente de la calle San Borja, hasta esquina de la Avenida de las Delicias (Latorre) hasta el N.o 169 exclusive, excluyendo los inmuebles comprendidos en zonas anteriores;

4.o Inmuebles de la acera Sur de la calle Thompson, desde el rincón de Capitán Orella hasta Antonio Varas;

5.o Inmuebles de la calle Antonio Varas, acera Oriente, desde Thompson hasta el N.o 176, exclusive.

6.o Inmuebles de la calle Jotabeche, acera Oriente, desde el N.o 234, hasta el N.o 732, ambos inclusives, y los inmuebles de la calle Tacna, acera Norte, desde el N.o 3673, inclusive, hasta la esquina de Jotabeche.

El plazo para terminar estos trabajos expira el 15 de Julio próximo.

Santiago, Abril de 1921.

EL DIRECTOR.

A-18

FERROCARRILES DEL ESTADO

Se solicitan propuestas públicas para el día 20 de Abril próximo por: petróleo crudo, cordón flexible, cable de acero flexible, abecedarios de acero, brocas salomónicas para taladros, delantales de asbesto, escobillas circulares de acero, mixión para dorar, juegos machos hilo de gas, terrajas hilo gas, fósforo químicamente puro, asbesto en maza o triturado, alambre niquelina, id. de bronce, aceite de esperma para compresora de aire, fibra en planchas, ovillos de hilo de algodón, planchas de micanita, papel Bristol, fibra en barras, madejas lienza, cordón hueco para aislar, alambre de cobre para bobinas, fierro dulce rectangular, id. canal id. ángulo, id. en planchas, bisagras de fierro, baño de fierro esmaltado, calentador a gas para baño, e id. a leña, y tablas de raulí machiembradas.

Bases y antecedentes en el Departamento de Materiales y Almacenes (Estación Alameda).

Santiago, 18 de Marzo de 1921.

Se solicitan propuestas públicas para el 3 de Mayo próximo, por estaño en lingotes, parafina, ladrillos refractarios para arcos de locomotoras y por carbones para dinamos.

Bases y antecedentes en el Departamento de Materiales y Almacenes en la Estación de Alameda.

Santiago, 31 de Marzo de 1921.

Se solicitan propuestas públicas para el 24 de Junio próximo por aceros diversos, fierro en barras y en planchas, cañerías de fierro e id. de plomo, accesorios para las mismas, llaves de bronce para vapor e id. para agua, todo según se detalla en los grupos N.os 1, 2, 3 y 5 que los interesados pueden obtener juntamente con las respectivas bases en el Departamento de Materiales y Almacenes en la Estación de Alameda.

Santiago, 23 de Marzo de 1921.

Se solicitan propuestas públicas para el 7 de Junio próximo por repuestos para locomotoras, coches y carros, consistentes en ejes, llantas, resortes, férulas, tubos de humo para sobrecalentador, tirantes de fierro para carros, tuercas dobles para tirantes longitudinales y barras continuas de carros, golillas de goma para niveles de agua y lubricadores, inyectores, llaves para niveles de agua, manómetros de vapor, tubos de vidrio para niveles de agua, válvulas de seguridad, secadores de arena Viloco, areneros neumáticos Viloco, repetidores de campana Viloco, válvulas de descarga Okadee, resortes de repuesto para válvulas Okadee, desincrustantes Dearborn.

Bases y antecedentes en el Departamento de Materiales y Almacenes (Estación Alameda).

Santiago, 3 de Marzo de 1921.

Los Ferrocarriles del Estado solicitan propuestas públicas para el 3 de Mayo próximo por 5,000 durmientes de roble pellín, ciprés o alerce para trocha de un metro cuarenta y tres centímetros, puestos a bordo en Calera.

Bases y antecedentes en el Departamento de Materiales y Almacenes en la Estación de Alameda y en las Administraciones de la Tercera y Cuarta Zonas en Concepción y Valdivia, respectivamente.

Santiago, 4 de Abril de 1921.

PRODUCTOS BIOLOGICOS MEDIC
DE EVANS SONS, LESCHER & WEBB Ltd. DE
Vacunas Linfa pura Glicerinada de Ternera, contra
Vacuna Antitifoidea para Tifoidea.
Anticatarral mixta (Grippe).
De Parke, Davis & Co. de Detroit Mich. U.
Vacuna Tifo para Tífica.
Pertussis Combinada.
Ofrecen: ARESTIZABAL y Cía., Valpa

Sociedades Anón

COMPANIA CERVECERIAS

DIVIDENDO

Desde el Lunes 18 del corriente se repartirá en Edwards y Cía., en sus oficinas de Valparaíso y Santi final de $ 2.50 por acción, acordado en la Junta Gene Accionistas de esta fecha.

Los Accionistas residentes en Valdivia pueden en la oficina de la misma Compañía en Valdivia.

Los registros de traspasos de acciones perma hasta el día 18 del actual.

Valparaíso, a 14 de Abril de 1921.

EL

CONPANIA DE LOTA Y C

DIVIDENDO FINAL NUMERO

El Consejo Directivo ha acordado repartir de ($ 2) dos pesos moneda corriente por acción año de 1920, que los señores Accionistas podrán Valparaíso como en Santiago, en el Banco de A. Ed de el Miércoles 27 del presente.

El Registro de Transferencia permanecerá hasta el 27 del actual, ambos inclusives.

Valparaíso, Abril 16 de 1921.

EL

Sociedad "El Tatte

AUMENTO DE CAPIT

sesión del Directorio de esta institución, 30 de Marzo del corriente año, se acordó aumentar en un millón de pesos, mediante la emisión de de valor de cien pesos cada una, pagaderos total y el 30 de Abril de este año. Así el capital social ma de cuatro millones de pesos.

Los accionistas tendrán preferencia para sus por cada tres que posean registradas y aquellos que en el plazo indicado, perderán esta preferencia. do el Directorio para colocar las acciones no suscri te a un precio no inferior a la par y en la forma niente.

EL DI

SOCIEDAD "EL TATTE

Se avisa a los señores accionistas de esta Socieda efectos de aumento del capital social, el registro de manecerá cerrado desde el 20 al 30 de Abril inclus te año.

EL G

Compañía de Petróleos Rafaelitas del Neuquén

Se avisa a los miembros de la "Comunidad Minera Rafaelitas del Neuquén" y a los de la "Comunidad Exploradora del Neuquén", que desde la fecha del presente aviso y dentro del plazo de quince días se sirvan manifestar por escrito al Presidente de la respectiva Comunidad el número de acciones que cada comunero desee susbcribir en la emisión de 100,000 acciones de una libra esterlina totalmente pagada cada una que hará esta Compañía tan pronto como sean aprobados sus Estatutos.

No se tomarán en cuenta las peticiones de subscripción que no se presenten en el plazo indicado.

Oportunamente se avisará el prorrateo a que diere lugar la petición de acciones, y la fecha, forma y lugar en que se ha de hacer el pago de éstas.

Los miembros de la "Comunidad Rafaelitas" del Neuquén" deben dirigir sus peticiones al Presidente de ella, Santiago, Catedral 1245; y los de la "Comunidad Exploradora del Neuquén" al Presidente de ésta, Valparaíso, Casilla 920.

Valparaíso, 4 de Abril de 1921.

EL DIRECTORIO

A-18

COMPAÑIA TELEGRAFO COMERCIAL

Desde el 21 del presente, se pagará por las oficinas del Banco Español de Chile de Santiago, Valparaíso y Concepción, el dividendo provisorio de un peso por acción según la facultad otorgada al Directorio, por la Junta General de Accionistas, que se celebró el 27 de Enero último.

Los Registros de Accionistas quedarán cerrados desde el 18 hasta el 21 del presente inclusives.

EL GERENTE.

Compañía Salitres d

DIVIDENDO

En conformidad do por el Conse repartirá a los tas un dividendo de ción que se pagará de Chile en Valpar desde el 25 del pre tro de Accionistas cerrado desde el 1 actual, ambas fech

Valparaíso, 3 de

CARLOS DEL

SOCIEDAD DE MUTUOS SOBRE La Salvad

De orden del Dir reunión general para el 9 de Mayo en las oficinas de Morandé N.o 57, pa aumento del capital reformas.

EL

TURF

CLUB HIPICO

LAS CARRERAS DE LA TARDE DE HOY

Apreciaciones y pronósticos

n extenso programa lleno de edades es el que ofrece nues- primera institución para la nión inaugural de la tempora- de Otoño.

onsta de ocho hermosas prue- , con abundantes anotaciones, las cuales, una es el clásico Debut'', destinado a produc- de dos años nacidos en el país. no hayan disputado ninguna de carreras.

a distancia de la prueba que es 1.100 metros, la condición de arse de animales nuevos y to- a debutantes y por fin, el nu- oso lote que se ha congregado adjudicarse los siete mil pe- de recompensa al vencedor, circunstancias que dificultan de lo acostumbrado la elec- del posible ganador.

or las informaciones recogidas nuestro corresponsal en la cha y por el concepto que nos ecen los aprontes efectuados namente por los diversos can- tos, hemos resuelto dar nues- preferencias para el primer r del marcador a Alcapan, que a perfilado en sus aprontes en ado como un potrillo bueno. los otros puestos de la tabla mendaremos a Georgette y tiva, ambas potrancas que eten.

inicia la reunión con el Pre- Anaconda sobre un tiro de 0 metros sobre vallas, prueba bstáculos que ha logrado reu- a un crecido número de co- tores.

---

inicia la reunión con el Pre- Anaconda, sobre un tiro de 0 metros, sobre vallas, prueba bstáculos que ha logrado reu- a un crecido número de com- tores.

a naturaleza misma de la ca- a ofrece serias dificultades al ista, pues, a lo mejor todo dio y predicción puede fallar su base, adjudicándose el pues le honor el caballo menos co- lo. Nuestra carta, a pesar de xpuesto, es Esquife, que tiene liciones sobradas para impo- e, toda vez que en sus ensa- privados se han revelado como buen elemento para carreras obstáculos.

n el segundo y tercer lugar ectivamente designaremos a: lo y Viking.

---

a prueba siguiente de la tar- es el Premio Age d'Or, sobre tiro de 1.100 metros, reserva- a productos de dos años que hayan ganado.

us condiciones bastan para des ntar a cualquier aficionado, ya la línea que puede tomarse a fijar el pronóstico es muy acida.

uestro favorito es Papirote tiene una bonita victoria en Hipódromo Chile a su haber. a el primer placé nos gusta rida, hija de Namohuna que se uentra en muy buenas condi- nes de training. En tercer tér- no indicaremos a Tipo Raro sabemos le acomoda mucho distancia.

---

os 1.800 metros de la tercera rera, Premio Alteza, han con- ido un lote bastante regular animales de modesta calidad. ístula, no obstante los 57 s que carga, es nuestra favo- , pues, dada la relativa calidad sus acompañantes, puede a stro juicio adjudicarse el triun

n el segundo lugar de la tabla os a señalar a Tellito que ha ducido últimamente muy bue- performances en el Hipódro- Chile, dejando a Validol para tercer puesto.

---

e pronóstico muy abierto se senta la carrera a continua- , Premio Amica, handicap con chas inscripciones y sobre un de 1.400 metros.

Para ganador recomendaremos a Go Lady, que según nuestras informaciones atraviesa por un estado de preparación muy favorable para adjudicarse los dos mil quinientos de asignación al vencedor. Acalia, a juzgar por sus presentaciones en Viña del Mar, tiene antecedentes para figurar en el marcador, conjuntamente con Kalmuco, contendor que el tiro algo le acomoda.

Una bonita carrera promete ser la milla del Premio Almendro, la que ha reunido a un grupo de adversarios, del cual se destacan: Vesta, Auvernia, Dichoso y Emily.

Vesta, a 55 kilos, se presenta como un candidato casi invencible, dadas las dotes que posee para la distancia. No obstante de ser sólo regulares las últimas performances de Auvernia, la designamos para el primer placé. A continuación nos gusta Dichoso aun cuando lleva 57 kilos.

Un escogido lote se ha dado cita en los 1.800 metros del Premio Alhaja, donde la mayoría de los inscritos son especialistas para el tiro.

Nuestras preferencias están por Elqui, que es bueno y que además del descanso de tres meses, se halla en sobresalientes condiciones.

Según sus trabajos y su estado de salud, el pensionista del Stud Burlesco venderá muy cara su derrota.

Su enemigo más serio es Voyou, que le acomoda mucho la distancia. Para tercero vamos a señalar a Fabia, que a 53 kilos tiene títulos sobrados para imponerse.

La prueba de clausura, premio Altanero II, sobre 1.400 metros, es una de las que ofrece mayores atractivos, pues ha congregado un lote bastante recomendable que van handicapeados en forma que hace la carrera muy abierta.

Sin embargo, creemos que se destacan Pelo de Oro, Albaycin, Filoche y Whisky Sower, animales todos especialistas en la distancia.

De éllos optaremos por el primero, pues tenemos informaciones de que se encuentra en la plenitud de su training y todas sus formas, lo cual, al ser efectivo, le da la primera opción.

Por otra parte, la monta de P. Costa, que viene precedido de mucha fama como profesional inteligente y competente, no deja de contribuir a afianzar su gran opción.

Para los placees señalaremos a Albaycin y Filoche, en este orden.

No debemos de silenciar las referencias que tenemos de contar con toda la confianza de su caballeriza.

RESUMEN

1. Esquife, Duelo y Viking.
2. Papirote, Marida y Tipo Raro.
3. Vístula, Tellito y Validol.
4. Go Lady, Acalia y Kalmuco.
5. Alcapan, Georgette y Fugitiva.
6. Vesta, Auvernia y Dichoso.
7. Elqui, Voyou y Fabia.
8. Pelo de Oro, Albaycin y Filoche.

PROBABLES MONTAS Y COMPETIDORES PARA LAS CARRERAS DE ESTA TARDE

1.a carrera.—2,400 metros

Royal Bird, P. Guerrero; Benjuí, J. Lavín; Copón, D. Maturana; Galia, S. Silva; Esquife, J. Jara; Yeneumon, S. Rojas; Duelo, J. Reyes; Vicking, M. Cartagena; Bovina, C. Quezada; Diáfana, no corre; Polvillo, O. Jiménez; Huérfana, M. Soto; Sixmileboltom, J. Pavez; Cabritilla, A. Leblanc; Finlandia, A. Torres.

2.a carrera.—1,100 metros

Kiss Mee, M. Verdejo; Fósforo, L. A. Orellana; Grignon, M. J. Silva; Hook, G. Figueroa; Maintecillo, J. Polanco; Papirote, A. Guerra; Paradox, Alfonso Silva; Saint George, M. Gamboa; Tipo Raro, R. Piérola; Golden Queen, talvez no corra; Hircania, M. Morán; War Queen, V. Jara; War Paint, M. Vergara; White Cross, C. Cruz; Whitechapel, A. Molina.

3.a carrera.—1,800 metros

Bow, M. Pérez; Vístula, J. Salfate; Feño, H. Michaels; Validol, A. Molina; Tellito, G. Aravena; C. Rayada, R. Piérola; Sergio, L. Jofré; Música, Alfonso Silva; Escarcela, D. Piña; Kopa, H. Ramírez; Sayón, D. 2.o López; Timbalero, G. Guerra; Dalry, J. Pinto.

4.a carrera.—1,400 metros

Coronis, N. Oteiza; Acalia, J. Salfate; Go Lady, M. Pérez; Kalmuco, A. Molina; Shylock, M. Verdejo; Burloncillo, M. Vergara; Silver, J. Oregón; Herodia, M. J. Silva; Nitrato, D. 2.o López; Rasputín, L. A. Jerez; Eylau, Armando Nieto; Martos, Armando Silva; Centolla, J. Osorio; Rock Ferry, H. Ramírez; Espadaña, D. Piña; Golosina, J. Pinto.

5.a carrera.—1,100 metros

Alcapán, J. F. Bernal; Calembour, J. Arancibia; Ferrol, H. Ramírez; Monleone, M. Verdejo; Papagallo, H. Contreras; Tenorio, M. Gamboa;; Faribole, J. Oregón; Finale, A. Molina; Francesita, Juan Vergara; Fugitiva, Manuel Vergara; Georgette, Pedro Costa; Iliada, M. J. Silva; Infanta, M. Morán; Injuria, J. Montané; Malvaloca, M. Pérez; Rábida, Alfonso Silva; Rentería, L. A. Orellana; Roncha, M. Cancino; Telinga, C. Cruz; Walpurguis, C| Pombet; War Queen, V. Jara.

6.a carrera.—1,600 metros

Dichoso, M. Gamboa; Auvernia, J. F. Bernal; Carranza, N. N.; Emily, Alfonso Silva; Sayón, no corre; Vesta, J. Arancibia; Samaniego, C. Cruz; Timbalero, no corre; Rezongona, N. N.; C. Rayada, no corre.

7.a carrera.—1,800 metros

Mary Garden, no corre; Voyou, A. Molina; Antaño, M. Pérez; Alum, M. Gamboa; Fabia, J. Vergara; Glass, H. Ramírez; Elqui, P. Costa; Cachivache, Alfonso Silva; Electrón, Armando Silva; Poema, J. Pinto; Tilburí, S. Jiménez.

8.a carrera.—1,400 metros

Romanones, J. Salfate; Gran Mogol, J. Vergara; Pelo de Oro, P. Costa; Filoche, H. Contreras; Albaycín, C. Cruz; Whisky Sower, Alfonso Silva; Baldramina, H. Ramírez; Fideline, J. Oregón; Emily, no corre; Falsete, J. Pinto; Fácil, Armando Silva; Resbalosa, D. 2.o López; Turpinita, G. Guerra.

TRABAJOS EFECTUADOS EN LA SEMANA POR LOS COMPETIDORES INSCRITOS PARA HOY EN EL CLUB HIPICO

Primera carrera

No hubo aprontes por la pista de saltos.

Segunda carrera

Kiss Me.— Jueves.— 1,000 metros; **Verdejo**, en 1.8 1|5, sin apuro.

Fósforo.— Lunes.— 1,100 metros. —(P. C.) D. Piña en 1.13, acompañado, War Queen con V. Jara, ganando esta última lejos.

Hook.— Lunes. 1,100 metros.— (P. C.), aprendiz, en 1.13, acompañado de Rentería con L. A. Orellana y White Cross con C. Cruz, llegando las dos últimas iguales.

Maitencillo.— Lunes 1,100.— (P. C.) J. Polanco, 1,100 metros en 1.13 2|5 ,acompañado de Papagallo con H. Contreras, llegando iguales.

Marida.— Lunes.— 1,600 metros. —(P. C.), D. 2.o López, en 1.13. Jueves, 600 metros, D. 2.o López en 38 1|5.

War Queen. —Lunes. — Véase Fósforo en esta carrera. Jueves, 1,000 metros, V. Jara, últimos 400 metros en 28".

White Cross.— Viernes. — 1,000 metros.— C. Cruz, en 1.8 2|5.

Tercera carrera

Validol.— Jueves.— 1,000 metros. —A. Molina, en 1.07", acompañado de Calembour con J. Arancibia, ganando Validol por 3 cuerpos; este último completó 1,200 metros en 1.21" y repitió 600 en 41".

Tellito. — Viernes.— 1,000 metros.— G. Aravena, en 1.07".

Cancha Rayada.— Lunes.— 1,600 metros.— (P. C.), H. Michaels, en 1.48", acompañado de Espadaña con D. Piña y Escarcela L. A. Orellana, ganando Cancha Rayada, lejos.

Escarcela.— Véase Cancha Rayada en esta carrera.

Cuarta carrera

Coronis.— Lunes.— 1,400 metros. — R. Piérola, en 1.34 1|5.

Silver.— Jueves.— 1,000 metros. —V. Jara, en 1.07".

Herodia.— Lunes.— 1,600 metros. —M. J. Silva, en 1.48, acompañada de Ferrocarrilero, con Alf. Silva, ganando este último por 2 cuerpos. Viernes, 800 metros, M. J. Silva, en 51 2|5.

Rock Ferry.— Lunes.— 1,800 metros.— (P. C.), J. Reyes, en 2.01 tres quintos, acompañado de Hispano con M. Verdejo, ganando este último por 3 cuerpos. Jueves, 1,600 metros, H. Ramírez, 1.53 2|5, acompañado de Hispano con M. Verdejo, ganando Rock Ferry, por medio cuerpo.

Espadaña.— Lunes.— Véase tercera carrera, Cancha Rayada.

Quinta carrera

Alcapán.— Lunes.— 1,100 metros. —(P. C.), J. F. Bernal, en 1.11 un quinto, acompañado de Alucita con R. Hernández, ganando Alucita lejos. Jueves, 1,000 metros, J. F. Bernal, en 1.07, acompañado de Alucita con J. Vergara, llegando iguales.

Monleone. — Lunes.— 1,100 metros.— (P. C.), 1.13 4|5, acompañado de Acorazado con J. Arancibia, llegando iguales. Jueves, 1,000 metros, M. Verdejo, en 1.07, acompañado de Acorazado, con J. Arancibia, llegando iguales.

Papagallo.— Lunes.— Véase Maitencillo, segunda carrera.

Tenorio.— Lunes.— 1,100 metros. —(P. C.), M. Gamboa, en 1.13. Jueves, 1,200 metros, M. Gamboa, en 1.25".

Finales.— Lunes.— 1,100 metros. (P. C.), R. Piérola, acompañada de Rabudo con Alf. Silva y Veldora con aprendiz, pasaron la distancia fuerte llegando iguales.

Georgette.— Lunes.— (P. C.) — Una vuelta fuerte con P. Costa.

Iliada.— Lunes.— 1,100 metros.— J. Vergara, en 1.12 2|5, acompañada de Priora, ganando Iliada por 2 cuerpos.

Injuria.— Lunes.— 1,100 metros. —(P. C.), J. Montané, en 1.16".

Bábido.— Lunes.— Véase Finale en esta misma carrera.

Rentería.— Lunes.— Véase Hook, segunda carrera.

War Queen.— Véase segunda carrera.

Sexta carrera

Dichoso.— Viernes.— 1,400 metros.— M. Gamboa, en 1.34 3|5.

Auvernia.— Lunes.— 1,600 metros. —J. F. Bernal, (P. C.). 1.46 2|5. Jueves, 1,400 metros, J. F. Bernal, en 1.35 3|5.

Emily.— Lunes.— 1,600 metros. —(P. C.), Alf. Silva, en 1.52, a voluntad.

Samaniego.— Lunes.— 1,600 metros.— Ar. Nieto, en 1.52". Jueves, 1,600 metros, últimos 1,400 en 1.37.

Séptima carrera

Voyou. — Lunes.— 1,800 metros fuertes con A. Molina.

Auvernia. — Véase carrera anterior.

Alum.— Lunes.— 1,100 metros.— M. Gamboa, en 1.15; completó la vuelta al carrerón.

Fabia.— Lunes.— 1,800 metros.— (P. C.), H. Ramírez, en 2.02 2|5, acompañada de Gran Oriente, con aprendiz, ganando Fabia lejos.

Cachivache.— Viernes, una vuelta, A. Molina, en 2.24, acompañado de Viking, con aprendiz, llegando iguales.

Octava carrera

Emily.— Véase sexta carrera.

Pida usted en todos los Almacenes
JABON ALMINKO
Es el preferido de todas las familias.
Compañía General Comercial.—
Morandé 350
A-17

Imprenta y Litografía
"Casa Amarilla"
Es a donde le conviene mandar hacer sus trabajos, tanto de litografía como de imprenta, pida presupuestos en la seguridad que economizará un 20 por ciento.
Además, encontrará Ud. buena presentación en el trabajo y cumplimiento en la entrega.
Ordenes a la
"CASA AMARILLA", SAN DIEGO 236

Club Hípico de Santiago

1.as CARRERAS DE OTONO
Domingo 17 de Abril de 1921

PRIMERA CARRERA A LA 1.30 P. M.—Premio **ANACONDA.** — 2,400 metros m|m. (Vallas).— Para caballos de 3 años y más que no hayan corrido en carreras públicas de saltos. — Peso de Reglamento. — Ins cripción: $ 30. —Premio: $ 3,000 al 1.o

PREPARADOR	DUEÑO	NOMBRES	PESO	EDAD	SANGRE	PADRE	MADRE	TRAJE DEL JINETE
J. Arlegui	M. Meza	1 **Royal Bird**	73	5	F	Your Magesty	Moolchick	Celeste, M. blancas, G. celeste
A. Luna	E. Cifuentes	2 **Benjuí**	71	9	F	Etolo	Riviera	Oro, cruz negra, M. oro, G. negra
C. Ruz	Setiembre	3 **Galia**	71	7	F	Lord Bobs	Canadá II	Negra, M. y G. blanca
F. Martín	M. R. Troncoso	4 **Duelo**	70	5	1|2	Oidor	Sin anteced.	Azul, alam oro, M. lacres, G. oro
P. Marchesini	Los Andes	5 **Esquife**	70	5	F	Barsac	Estrella II	Blanca, faja, braz. y G. azul
S. Avila	V. Larenas	6 **Icneumon**	70	5	F	Auvin	Rinconada II	Café, M. y G. turquesa
A. Muñoz	Ecuador	7 **Vicking**	70	5	F	Stolypin	Queen City	Blanco y negro listado
L. A. Ramírez	Film	8 **Bobina**	69	6	F	Jou Jou	Sabandija	Blanco y negro a cuadros, G. lac.
A. Zúñiga	A. Astete	9 **Diáfana**	69	7	F	Eclair II	Ormodia	Blanco cruzado, G. violeta
M. Collao	Moller	10 **Copón**	68	4	1|2	El Pícaro	Chilena	Celeste, alam, dib. oro, G. cel. y bl.
R. Cárdenas	J. Solar	11 **Polvillo**	68	4	F	Siberien	Nagoya	Tango y café listado, G. café
A. Luna	Liguria	12 **Huérfana**	66	4	F	Rolando II	Fougére	Lacre, G. verde
Luis Silva	Max. Errázuriz	13 **Sixmileboltom**	66	4	F	Stolypin	African Queen	Guinda seca, G. azul, borla oro
C. Trincado	Importación	14 **Cabritilla II**	65	3	F	Colombo	Brise	Oro, faja y G. negra, borla oro
J. R. Vielma	Manuel Avila	15 **Finlandia**	62	3	F	Marte II	Hosanna	Azul cruzado y G. crema

SEGUNDA CARRERA A LAS 2 P. M.— Premio **ACE D'OR.** — 1,100 metros. — Para productos de 2 años que no hayan ganado. Peso: 54 vilos. — Inscripción: $ 40. — Premio: $ 4,000 al 1.o

L. A. Figueroa	B. F. Bernstein	1 **Kiss Me**	55	2	F	Pipiolo	Kissy	Rosa seca, G .esmeralda
F. Galván	Limited	2 **Fósforo**	54	2	F	St. Cygne	Chekk	Gris perla, G. negra
A. González	A. González	3 **Grignon**	54	2	F	Burlesco	Delicada	Verde, estrella blanca
P. J. Medina	Friendship	4 **Hook**	54	2	B	Brasil II	Gimena	Verde, alam. y G. oro, borla verde
D. Galaz	J. Baltra	5 **Maitencillo**	54	2	F	Fim	Papillote	Granate, G. obscura
J. Vásquez	Pitico	6 **Papirote**	54	2	7|8	Pirapó	Soberbia	Lacre, brazaletes gris perla
J. Rodríguez	Sipaco	7 **Paradox**	54	2	F	Pibe	Chicana	Morado, presillas y M. oro
L. Silva	St. George	8 **Saint George**	54	2	F	Orwin	Matutina	Verde, lunares blancos, G. verde
C. Lacalle	F. Nef	9 **Tipo Raro**	54	2	F	Olascoaga	Anonyma	Negro, blanco y lacre
J. Rodríguez	J. Rodríguez	10 **Golden Queen**	52	2	F	Burlesco	Zinia	Rosado, lunares azules, G rosada
P. Polanco	P. Polanco	11 **Hircania**	52	2	F	Brasil II	Cherry Ripe	Azul, M. coloradas, G. blanca
D. López	P .Sacco	12 **Marida**	52	2	31|32	Stolypin	Namohima	Bronce, M. y G. morada
J. Vásquez	... ...	13 **War Paint**	52	2	F	Pioneer	Rafale	... ...
J. Méndez	R. López	14 **War Queen**	52	2	F	Pimental	Kirry	Morado tornasol, ador. y coc. oro
I. Yáñez	I. Yáñez	15 **Whitechapel**	52	2	F	Olascoaga	Austria	Rosado y celeste listado
P. J. Medina	Sauzal	16 **White Cross**	52	2	F	Olascoaga	Lady Love	Negro y colorado en rued., G. neg.

TERCERA CARRERA A LAS 2.30 P. M. — Premio **ALTEZA.** — 1,800 metros. — Para todo caballo. — Han dicap. — Inscripción: $ 30. — Premio: $ 3,000 al 1.o

M. Collao	Choapa	1 **Bow**	58	5	F	Altanero II	Vizcacha	Azul, M. acero, G. lacre
Carlos Morris	C. Morris	2 **Vístula**	57	5	F	Volador	Caravana II	Celeste, brazaletes y G. negra
C. Rodríguez	El Parque	3 **Feño**	53	3	F	Burlesco	L'Astrée	Azul y blanco en ruedas, G. azul
E. Polanco	A. Diuana	4 **Validol**	52	4	F	Anteo	Cifra	Verde, G. grosella
P. Boncerio	R. Demarchi	5 **Tellito**	51	4	F	Gonin	Intrinsic	Blanca y mor. en rued., M. y G. lacre
L. Silva	Marte	6 **Cancha Rayada**	50	3	F	Burgomaster	Marcassite	Verde cruzado blanco
V. Herrera	Magallanes	7 **Sergio**	49	4	1|2	Le Roy d'Is	Sin anteced.	Negra, faj ap. cue. y G. lacre
J. Arluciaga	Luis A. Lois	8 **Música**	47	6	F	Celso	Sayonara	Negro, M. celestes y neg. en círc.
F. Galván	Limited	9 **Escarcela**	45	3	F	St. Cygne	Camomille	Gris perla, G. negra
F. Peralta	Columbia	10 **Kopa**	43	4	F	Ginger Ale	Condesita	Rosado, M. yG. blanca
E. Emeres	R. Riofrío	11 **Sayón**	42	4	F	Altanero II	Sayonara	Turquesa
C. Acosta	A. Celis	12 **Timbalero**	42	3	7|8	Trefle	Francillón	Neg. y ver. en rued., M. ver. G. neg.
M. Soto	César Ferrari	13 **Dalry**	41	4	F	Hallington L.	Marakesh	Verde nilo, cint. f. neg., G. v. nilo

CUARTA CARRERA A LAS 3 P. M. — Premio **AMICA.** — 1,400 metros. — Para todo caballo. — Han dicap. — Inscripción: $ 25. —Premio: $ 2,500 al 1.o

A. Allen	Fco. Kojacorie	1 **Coronis**	58	5	F	Black Prince	Copy	Paja
C. Rodríguez	Ignacio Valdés	2 **Acalia**	56	3	F	Buchardo	Artemisa	Verde, G. rosada
J. Celpa	L. A. González	4 **Go Lady**	55	3	F	Gonin	Joyful Lady	Oro y negra en ruedas, G. negra
D. Vial	A. Gatica	4 **Kalmuco**	55	3	F	Siberien	Rib Rat	Blanco, brazaletes negros, G. blan.
P. Bagú	Army and Navy	5 **Shylock**	55	3	F	Viraró	Zórika	Lacre, M. blanc. y azul list, G. azul
J. Vásquez	J. de laC. Ibáñez	6 **Burloncillo**	54	4	1|2	Scarrón	Sin anteced.	Gris perla, G. lacre
R. Plaza	I. Larraín	7 **Silver**	52	5	F	Viraró	Silver Glass	Oro, cue., pr. p. y G. negra, b. oro
A. Huerta	M. Golcovich	8 **Herodia**	51	3	F	Pirapó	Irish Moll	Negro, G. café
M. Maldonado	Los Robles	9 **Nitrato**	50	3	F	Nítrico	Estrella IV	Oro viejo, puñ. bot. y G. blanca
P. Rojas	J. B. Ramírez	10 **Rasputín**	49	3	7|8	Rob Roy	Clepia	Azul, cue. puñ. y G. negra
I. Yáñez	London	11 **Eylau**	48	4	F	Pearl River	Berezina	Azul, alamares oro, M. lac., G. azul
E. 2.o Soto	Alcázar	12 **Martos**	48	4	127|128	Alcázar	Queen Mary	Acero, alam. y G. lacre
O. Fuenzalida	R. Barrios	13 **Centolla**	47	4	F	Jou Jou	Miss Chile	Lacre y negro por mitad
F. Rojas	Jackson	14 **Rock Ferry**	47	3	F	Aldford	Roti	Negro, M. y G.cereza
F. Galván	Limited	15 **Espadaña**	46	3	F	Orán	Source d'amour	Gris perla, G. negra
S. González	El Bosque	16 **Golosina**	46	3	F	Melbourne	Oranaise	Negro, faja y G. verde

QUINTA CARRERA A LAS 3.30 P. M.—Premio **EL DEBUT.** —Clásico).—1,100 metros. — Para productos de dos años nacidos en Chile que no hayan corrido ninguna clase de carreras. —Peso: 54 kilos. — Inscripción: $ 20.— Ratificación: $ 50 el Lu nes 11 de Abril. — Entrada: $ 70.— Premio: $ 7,000 al 1.o

R. Pastene	M. A Benavente	1 **Alcapam**	54	2	F	Alanés	Tívoli	Azul turquesa, M. oro, G. blanca
E .Polanco	J. del C. Campos	2 **Calembour**	54	2	F	Eclair II	Florida II	Azul y oro viejo en círculos
F. Rojas	Jackson	3 **Ferrol**	54	2	F	Pioneer	Grivoise	Negro, M. y G. cereza
L. A. Figueroa	B. F. Bernstein	4 **Monleone**	54	2	F	Etolo	Captivan te	Rosa seca, G. esmeralda
D. Galaz	D. Galaz	5 **Papagallo**	54	2	F	Pirapó	Shylass	Verde, M. lacres, G. verde y lacre
L. Silva	St. George	6 **Tenorio**	54	2	F	Burgomaster	Sombrilla II	Verde, lunares blancos, G. verde
L. A. Ramírez	Popeta	7 **Faribole**	52	2	F	Critic	Chablis II	Morado, M. y G. blanca
C. Rodríguez	Bristol	8 **Finale**	52	2	F	Pioneer	Chela II	Blanco, G. azul
P. Polanco	D. Reveco	9 **Francesita**	52	2	F	Rolando II	Galejade	Verde,G. colorada
J. Vásquez	A. Undurraga	10 **Fugitiva**	52	2	F	L'Aiglon	Leonora	Negro, G. blanca
P. Boncerio	Señorazo	11 **Georgette**	52	2	F	Burlesco	Only	Morado y blanco listado, G. blanca
D. Sandoval	J. Campo	12 **Iliada**	52	2	F	Jack's Green	Miss Silvers	Chocolate M. naranja, G. chocolate
P. Polanco	Castilla	13 **Infanta**	52	2	F	Etolo	Oroya	Blanco y verde, M. blancas, G. ver.
E. Molina	Luis Valle	14 **Injuria**	52	2	F	Jack's Green	Riviera	Salmón, lunares negros, G. blanca
J. Celpa	A. Rengifo	15 **Malvaloca**	52	2	F	Crescendo	J. Sea Side II	Rojo, brazaletes y G. negra
C. Rodríguez	I. Valdés	16 **Rábida**	52	2	F	Burgomaster	Mandarina	Verde, G. rosada
P. J. Medina	A. Lyon P.	17 **Rentería**	52	2	F	Ben	Catherinette	Azul marino, lun. blancos, G. azul
R. Díaz	Las Mercedes	18 **Roncha**	52	2	1|2	Rosicler II	Chilena	Azulino
U. Madariaga	José A. Toro	19 **Telinga**	52	2	F	Turín	Peccaví	Heliot, cruz amar. M. bel. G. amar.
S. González	Violeta	20 **Walpurgis**	52	2	F	Olascoaga	Reina de Epson	Violeta, G. blanca
J .Méndez	R. López	21 **War Queen**	52	2	F	Pimental	Kirry	Morado torn. ador. y coc. oro

SEXTA CARRERA A LAS 4 P. M. Premio **ALMENDRO.**—1,600 metros.—Para caballos nacidos en Chile que no hayan ganado más de tres carreras. — Peso de Reglamento. — Descargo de 3 kilos a los de 3 años y de 5 kilos a los 4 años y más que no hayan ganado $ 5,000. — Inscripción: $ 30.—Premio: $ 3,000 al 1.o

E. Fuentes	Ebeache	1 **Dichoso**	37	3	F	Comisario II	Lavabo	Verde obscuro, alam. G. negra
R .Pastene	J. Canessa	2 **Auvernia**	55	3	F	Marte II	Fulana	Azul, blanco, azul, M. bl. G. verde
C. Morris	V. Ugarte	3 **Carranza**	55	5	F	Jou Jou	Sabandija	Oro, G. lacre y negra
R. Díaz	T. Leyton	4 **Emily**	55	3	F	Hallington L	La Gringa	Amarillo claro, G. turquesa
E. Emeres	R. Riofrío	5 **Sayón**	55	4	F	Altanero II	Sayonara	Turquesa
Juan Cavieres	Alberto Huidobro	6 **Vesta**	55	3	F	Olascoaga	Nailá	Solf. pres. gal. y borla plata
U. Madariaga	Riojana	7 **Samaniego**	54	3	7|8	Sir Samuel	Eúscara	Turquesa, M. y G. morada
C. Acosta	A. Celis	8 **Timbalero**	55	3	7|8	Trece	Francillón	Negro y verde en rued. M. v. G. neg.
P. Rojas	D. Hernández	9 **Rezongona**	53	4	F	Rodilard	Atalaya	Verdeobscuro, cue. puñ. G. canario
L. Silva	Marte	10 **Cancha Rayada**	52	3	F	Burgomaster	Marcassite	Verde cruzado blanco

SEPTIMA CARRERA A LAS 4.30 P. M. — Premio **ALHAJA.**— 1,800 metros. — Para todo caballo.— Han dicap. — Inscripción: $ 30. — Premio: $ 3,000 al 1.o

C. Ruz	Mary	1 **Mary Garden**	58	5	F	L'Aiglon	Valemont	Naranja, brazaletes azules
Andrés Rodríguez	J. L. Walker	2 **Voyou**	57	4	F	Delarey	Gamine	Amarilla, G. negra
H. Pérez	Los Aliados	3 **Antaño**	56	4	F	Pearl River	Hellene	Azul eléc., M. solf., G. azul eléc.
R. Pastene	J. Canessa	4 **Auvernia**	55	3	F	Marte II	Fulana	Azul, blanco, azul, M. lac., G. verde
E. Fuentes	Ebeache	5 **Alum**	54	5	F	Altanero II	Umbel	Verde obscuro, alam. y G. negra
J. B. Castro	Ossyris	6 **Fabia**	53	5	F	As de Espada	Fabiola	Solferino, G. oro
P. Bagú	Army and Navy	7 **Glass**	53	4	F	Viraró	Silver Glass	Lacre, M. bl. y azul list., G. azul
J. Dalmau	Burlesco	8 **Elqui**	51	3	F	Pioneer	Transmute	Lacre, alam. oro, G. lac., coc. oro
A. Muñoz	Ecuador	9 **Cachivache**	48	4	15|16	Viraró	Coralia B.	Blanco y negro listado, G. blanca
C. Trincado	Importación	10 **Electrón**	46	3	F	Cuyano III	Sta. Elena II	Oro, faja y G. negra, borla oro
C. Rodríguez	Ñipaco	11 **Poema**	45	3	F	Pibe	Caridad	Mor. pres. y M. oro, M. mor. b. oro
V. Herrera	G. Allende	12 **Tilburí**	40	6	F	Turín	Miss Caithness	Verde y azul listado, M. y G. verde

OCTAVA CARRERA A LAS 5 P. M.—Premio **ALTANERO II.** — 1,400 metros. — Para todo caballo. — Handicap. — Inscripción: $ 25. —Premio: $ 2,500 al 1.o

E. 2.o Soto	Alcázar	1 **Romanones**	59	5	127|128	Alcázar	Tiara	Acero, alamares G. lacre
D. Sandoval	J. Araneda	2 **Gran Mogol**	55	4	F	Eclair II	Lady Blanca	Oro, M. negras, G. oro
J. Dalmau	Burlesco	3 **Pelo de Oro**	55	4	F	Pirapó	Avelina	Lacre, alam. oro G. lac. coc. oro
R. Amaro	J A. Soto B.	4 **Filoche**	54	3	31|32	Semproni	Fiole	Amarillo, M. blancas, G. amarilla
P. J. Medina	A. Lyon P.	5 **Albaycin**	49	3	F	Eclair II	Catherinette	Azul marino lun. blancos, G. azul
H. Pérez	Tally Ho.	6 **Whisky Sower**	49	6	F	Barsac	Gloriole	Blanco y lacre en ruedas, G. azul
F. Peralta	F. Peralta	7 **Baldramina**	48	6	F	Barsac	Berta	Rosado, cue., puñ., braz. y G. verde
P. Polanco	Chacabuco	8 **Fideline**	48	4	F	Fío	Fate II	Colorado, M. azules, G. blanca
R. Díaz	R. Díaz	9 **Emiliy**	47	3	F	Hallington L.	La Gringa	Amarillo claro y turquesa
S. González	San Marcial	10 **Falsete**	47	4	F	Melbourne	Cherry Ripe	Rosada, M. blancas, G. rosada
C. Lacalle	E. 2.o Troncoso	11 **Fácil**	46	3	F	Edward Low	Celeste	Blanco y lunares y G. amarilla
M. Maldonado	Los Robles	12 **Resbalosa**	45	4	F	Rodilard	Desirée	Oro viejo, puños, bot. y G. blanca
F. Martín	M. R. Troncoso	13 **Turpinita**	46	3	F	Turín	Peccaví	Azul alamares oro, M. lac., G. oro

MAÑANA LUNES 18-SEGUNDA EXPOSICION
EN
LA SIGNESE
Alameda Esq. Estado
Alameda Esq. Estado
De una nueva remesa de SOMBREROS MODELOS recien llegados que constituyen un cambio total de la MODA, por ser los últimos creados en las mejores Casas de PARIS.
Los precios excepcionalmente bajos, serán una verdadera sorpresa para las Señoras y Señoritas de Santiago.

HIPODROMO CHILE

LAS CARRERAS DE LA MAÑANA DE HOY

Apreciaciones y pronósticos

Un programa abundantísimo en inscripciones se cumplirá en la mañana de hoy en el Hipódromo de la Palma, que promete ofrecer a sus habitúes una bonita reunión.

Sirve de partida el premio Pehuenquito, para hacks, sobre un tiro de 1,100 metros, en el cual se encuentran anotados 24 competidores, por lo cual es difícil prever el resultado de la prueba.

A nuestro juicio, los que más probabilidades tienen para adjudicarse la victoria, son Cuyinco, Carboncillo y Gregorita, pues les acomoda el tiro más que a la mayoría de sus rivales, por lo cual los placemos nuestros favoritos en el orden señalado.

La carrera siguiente, premio Papel, para productos de dos años, no ganadores, puede finalizarse con cualquier sorpresa, ya que las condiciones de la prueba así lo permiten.

De los inscriptos, sin duda Coila es la que tiene mejores antecedentes, pues sus dos victorias en el Valparaíso Sporting Club no permiten suponer que hoy cumpla su compromiso en forma que contradiga esas performances.

Por línea, debe ser la ganadora, ya que sólo queda en su contra la forma cómo se desempeñarán los rivales debutantes.

En los placées señalamos a Clairette y Sardónica.

Sigue en el orden el premio Pimpernickel, sobre 1,200 metros, en el cual nuestro candidato es Dándalo, pues la carrera que produjo en el premio Neptuno de la reunión del 27 del mes pasado, si bien es cierto que a menor peso, es muy recomendable.

Para seguirle optamos por Titita II y Catilina.

El premio Pacífico, sobre 800 metros, cuenta con la anotación de Cara Carmen, que si está de buen humor y desea correr, puede dar fácil cuenta de sus enemigos, pues la distancia es su tiro y el peso que carga no es demasiado sensible.

El hecho de haber salido recientemente de perdedora en Viña, produciendo una buena performance, nos decide a hacerla nuestra carta.

De los otros, Oliveto y Elda, son a los que les encontramos mayor opción, asignándoles, en consecuencia, los placées en ese orden.

La prueba de base del programa la constituyen los 1,800 metros de la quinta carrera, premio Abril.

Los tres mil pesos de recompensa asignados al ganador, creemos podrán ser de Matadora que, aun cuando está anotada en el programa del Club Hípico, se nos informa que cumplirá su compromiso, y en tal caso, es la que mayor opción tiene al ganador, en vista de que en la última reunión del Valparaíso Sporting Club se despidió con una bonita victoria.

Como placées dejamos a Rabudo y Leoncillo.

Los mil doscientos metros de la sexta carrera, premio Palantelen, son un handicap sumamente abierto, de manera que todos tienen opción.

Por nuestra parte, nos hemos inclinado en favor de Foquita, que está en buen estado de training y que, en la prueba de clausura de no hace mucho, obtuvo los honores de vencedora en muy buena forma.

Para el primer placé nos gusta Chichí, dejando el segundo a Dudoso.

Se pone término al meeting con el premio Pepito, sobre igual distancia que el anterior.

De los anotados, creemos que tiene gran opción Edimboro, que en el premio Ondina de la reunión pasada cometió el error de empeñarse en lucha con Resongona desde la partida.

Ese día cargaba la no despreciable diferencia de peso de ocho kilos, en vista de lo cual consideramos que hoy va en condiciones muy distintas. Le hacemos nuestro candidato.

En los lugares siguientes, dejamos a Santa Tecla y Furlana.

RESUMEN

1.a Cuyinco, Carboncillo y Gregorita.
2.a Coila, Clairette y Sardónica.
3.a Dándalo, Titita II y Catilina.
4.a Cara Carmen, Oliveto y Elda.
5.a Matadora, Rabudo y Leoncillo.
6.a Foquita, Chichí y Dudoso.
7.a Edimboro, Santa Tecla y Furlana.

MONTAS Y COMPETIDORES PARA LAS CARRERAS DE LA MAÑANA

1.a carrera

Glencross, J. Reyes; Lorna, C. Pombet; Carboncillo, G. Aravena; Ratón, M. Pérez; Don Gustavo, M. Morán; Cuyinco, M. Vergara; Rolandito, J. Oregón; Dorina, N. Ramírez; Costo, M. Díaz; Gregorita, J. Pinto; Faisán, E. Ulloa; Miguet, probable no corre; Alpino, L. A. Silva; Curacao, no corre; El Guindito, C. Santander; Novicia, L. Carrasco; Nuachinanga, E. Aguilera; Sofista, L. A. Soto; Belmonte, D. 2.o López; Burguesa, G. Guerra; Happy Lass, J. Ibarra; Deutschland, (N. N.; Sebastiana, J. 2.o Aravena; Dresden, S. Jiménez.

2.a carrera

Náutico, M. Vergara; Fontenoy, O. Montenegro; My Father, S. Villanueva; Pensativa, no corre; Naveta, G. Aravena; Coirón, M. Guerra; Mamadeira, J. Osorio; Coila, J. Vergara; Souvenir, Alf. Silva; Rúbrica, U. Madariaga; Película, no corre; Glaneuse, L. A. Zúñiga; E. de Rosa, P. Orellana; Clairette, C. Pombet; Sardónica, H. Chacón.

3.a carrera

Ull, S. Villanueva; Tardía, M. J. Silva; Niágara, S. Miranda; Decidedly, H. Contreras; Marruecos, J. Vergara; Colón, E. Ulloa; Catilina, G. Aravena; Titita II, C. Pombet; Doña Marta, Alf. Silva; Hila, J. Madrid; Dándalo, L. A. Silva; La Seine, D. 2.o López; Fosco, no corre; Fumée, J. Pinto; Orondo, L. Carrasco; Guaraña, L. A. Zúñiga.

4.a carrera

Thermidor, H. Contreras; Riodina, J. Madrid; Cultura, S. Miranda; Cara Carmen, M. J. Silva; Herodes, Alf. Silva; Picacero, A. Guerra; Kipsol, J. Vergara; Oliveto, C. Pombet; Clavileño, L. Bravo; Rubia, L. A. Orellana; Elda, L. A. Silva; Personaje, J. Osorio; Assaye, J. Pinto.

5.a carrera

Pérfido, L. Araya; Matadora, M. Pérez; Cachivache, no corre; Leoncillo, U. Núñez; Ruler, Alf. Silva; Tellito, H. Contreras; Palillo, L. A. Jerez; Música, M. J. Silva; Rabudo, J. Oregón; Holgazán, N. Ramírez; Tiradente, C. Santander; Traidor, J. Pinto.

6.a carrera

Fusil, M. J. Silva; Octubre, G. Aravena; Rústico, L. A. Orellana; Quepe, A. Villagra; Asturiano, M. Palacios; Sergio, N. N.; Gladiadora, Alf. Silva; Foquita, J. Osorio; Pencahue, C. Pombet; Espronceda, M. Pérez; Fagra, D. 2.o López; Chichí, E. Ulloa; Dudoso, H. Ramírez.

7.a carrera

Mrs. Joe, Ar. Godoy; Girl, M. J. Silva; Furlana, G. Aravena; Santa Tecla, P. P. Cancino; Ballader, M. Vergara; Golosina, E. Pombet; Salada, J. Vergara; Edimboro, Alf. Silva; Pispirita, J. Oregón; Piave, L. Carrasco; Gentille, L. A. Soto; Longo, J. Pinto.

PRONOSTICOS DE LA PRENSA

CLUB HIPICO

EL DEBUT

1.a—Esquife, Duelo, Huérfana.
2.a—War Paint, Marida, Kiss Me.
3.a—Vistula, Tellito, Validol.
4.a—Go Lady, Rasputín, Shylock.
5.a—Fugitiva, Rentería, Alcapán.
6.a—Vesta, Auvernia.
7.a—Voyou, Fabia, Glass.
8.a—Pelo de Oro, Albaicín y Romanones.

EL PRONOSTICO

1.a—Esquife, Huérfana, Duelo.
2.a—Marida, Star Paint, Kiss Me.
3.a—C. Rayada, Vistula, Validol.
4.a—Shaylock, Herodia, Kalmuco.
5.a—Rentería, Herodia, Kalmuco.
6.a—Auvernia, Vesta, Emily.
7.o—Voyou, Elqui, Fabia.
8.a—Pelo de Oro, Firloche, Baldramina.

EL BRUJO DEL TURF

1.a—Esquife, Duelo, Diáfana.
2.a—Kiss Me, Tipo Raro, War Queen.
3.a—Tellito, Sayón, Cancha Rayada.
4.a—Shylock, Herodia, Rasputín.
5.a—Rentería, Georgette, Iliada.
6.a—Dichoso, Auvernia, Vesta.
7.a—Voyou, Elqui, Fabia.
8.a—Albaycín, Pelo de Oro, Gran Mogol.

DE ORO Y AZUL

1.a—Esquife, Duelo, y Huérfana.
2.a—Marida, War Paint y Kiss Me.
3.a—Vistula, Validol, Cancha Rayada.
4.a—Acalia, Go Lady, Nitrato.
5.a—Iliada, Rentería, y Tellito.
6.a—Auvernia, Dichoso, y Emily.
7.a—Voyou, Fabia y Antaño.
8.a—Fideline, Albaycín y Pelo de Oro.

HIPODROMO CHILE

PRONOSTICOS DE LA PRENSA

El Debut

1.a—Cuyinco, Carboncillo, Gregorita.
2.a—Coila, Glaneuse, Mamadeira.
3.a—La Seine, Dándalo, Catilina.
4.a—Cara Carmen, Rubia, Herodes.
5.a—Matadora, Ruler, Leoncillo.
6.a—Fusil, Foquita, Gladiadora.
7.a—Santa Tecla, Ballader, Salada.

EL PRONOSTICO

Primera carrera: Carboncillo, Gregorita, Cuyinco.
Segunda carrera: Coila, Glaneuse, Clairette.
Tercera carrera: Tardía, La Seine, Titita II.
Cuarta carrera: Cara Carmen, Oliveto, Rubia.
Quinta carrera: Ruler, Pérfido, Leoncillo.
Sexta carrera: Dudoso, Espronceda, Foquita.
Sétima carrera: Santa Tecla, Ballader, Salada.

EL BRUJO DEL TURF

1.a—Cuyinco, Ratón, Dresden.
2.a—Coila, Glaneuse, Souvenir.
3.a—Dándalo, La Seine, Titita II.
4.a—Cara Carmen, Kipsol, Herodes.
5.a—Cachivache, Leoncillo, Música.
6.a—Fagra, Octubre, Dudoso.
7.a—Santa Tecla, Golosina, Furlana.

DE ORO Y AZUL

Primer carrera: Don Gustavo, Gregorita y Lorna.
Segunda carrera: Coila, Glaneuse y Sardónica.
Tercera carrera.—Catilina, Ull y Fumée.
Cuarta carrera: Rubia, Herodes y Cara Carmen.
Quinta carrera: Leoncillo, Pérfido y Palillo.
Sexta carrera: Fraga, Quepe y Octubre.
Sétima carrera: Santa Tecla, Ballader y Edimboro.

HIPODROMO CHILE

2.as Carreras

Domingo 17 de Ab

PRIMERA CARRERA, A LAS 9.00.— Premio PEHUENQUITO. — Han dicap. — Para hacks. — Inscripción: $ 20. — Premio
100 al 2.o. — Distancia: 1,100 metr os

PREPARADOR	DUEÑO	NOMBRES	PESO	EDAD	SANGRE	PADRE	MADRE	TRAJE D
L. A. Rojas	R. Demarchi	1 Glencross	61	5	1|2	Van Dyck	Desconocida	Bl. y mor. en
S. González	S. Pizarro	2 Lorna	52	3	3|4	Altanero	Quitz	Verde man. M.
S. Rojas	M. Henríquez	3 Carboncillo	54	6	1|2	Ogro	Chilena	C. de v. y o.
A. Castro	Ensayo	4 Ratón	53	6	1|2	Syrio	Chilena	Blanca M. bla
Propietario	P. Polanco	5 Don Gustavo	52	3	1|2	Alanés	Chilena	Azul M. colo
F. Peralta	R. Martínez	6 Cuyinco	51	5	3|4	Alanés	Lady II	Verde M. ver.
A. Aguilera	P. Beas	7 Rolandito	50	6	3|4	Rolando II	Raining	Colorado os. M.
S. Rojas	M. Palacios	8 Dorina	49	5	15|16	St. Dory	Encina Real	Granate M gra
J. Rojas	A. B. C.	9 Costo	48	3	3|4	Constant	Angina	Colorada M.
J. Rojas	E. Cifuentes	10 Gregorita	48	5	1|2	Vite	Chilena	Oro cruz neg.
A. Donati	J. Donati	11 Faisán	47	5	1|2	Le Roi d'Is	Sin antecedent	Rosado y negro
A. Aguilera	M. Vargas	12 Miguet	46	3	F	Capeador	Roquette	Gran. cruz. an
C. de la Cerda	G. de la Cerda	13 Alpino	45	5	15|16	Pirapó	Yola	Rosa se. l. a.
C. Morris	V. Ugarte	14 Curacao	46	5	F	Jou Jou	My Gal	Amarilla M.
A. Quintanilla	N. Herrera	15 El Guindito	44	4	3|4	Crescendo	Liberty	Lila M. carden
F. Peralta	M. Rojas S.	16 Novicia	43	4	3|4	Edecán	Calumniadora	Morada M. ver
C. A. Gómez	Good Hope	17 Huachinanga	43	3	1|2	Rigot	Chilena	Bla. cue. cel. M.
A. Huerta	Riojana	18 Sofista	43	3	A.A.	Sir Samuel	Hiancras	Turquesa M.
S. Avila	Seudónimo	19 Belmonte	42	3	111|128	Alcázar	Laure	Azul y oro en
E. Molina	S. Agliati	20 Burguesa	41	4	23|32	Harlington	Oriflama	Bla. dun. ver.
A. Rodríguez	P. Leiva	21 Happy Lass	40	3	1|2	Sea Blaze	Sin antecedent	Lacre M. blan
C. de la Cerda	A. Peric	22 Deutschland	40	4	F	Orán	Evelyn	L., bl. y a. en
A. Zúñiga	R. Moreno	23 Sebastiana	40	7	15|16	Billy Boy	Seabeach	Amarilla M. gra
O. Fuenzalida	U. Verdugo	24 Dresden	40	4	1|2	Abismo	Chilena	Ver. est. rosa M.

SEGUNDA CARRERA, A LAS 9.25.—Premio PAPEL. — Para productos de dos años no ganadores. — Peso: 56 kilos. — De
res de un kilo por carrera perdida.—Inscripción: $ 20. — Premios: $ 1,000 al 1.o y $ 100 al 2.o. — Distancia

D. Vial	A. Gatica	1 Náutico	56	2	1|2	Siberien	Chilena	Blanca M. bla.
Propietario	C. Morris	2 Fontenay	56	2	F	Pioneer	Marakesh	Celeste M. cel.
E. Muñoz	L. A. González	3 My Father	55	2	3|4	Filipo	Irma	Oro y negro en
Propietario	V. Jofré	4 Pensativa	54	2	1|2	Pibe	Chilena	Azul lu. amar.
O. Fuenzalida	U. Verdugo	5 Naveta	54	2	7|8	Alanés	20 de Febrero	Verde est. ro.
A. Quintanilla	G. Fernández	6 Coirón	54	2	1|2	Vite	Chilena	Café lun. v. M.
S. Rojas	D. Amaro	7 Mamadeira	54	2	F	Crescendo	Ballotage	Turquesa M.
R. Pastene	M. A. Benavente	8 Coila	54	2	15|16	Longchamps	Rasselas	Azul turquesa
Propietario	R. Amaro	9 Souvenir	54	2	F	Barsac	B. Parisienne	Lila M. lila G.
U. Madariaga	Rúbrica	10 Rúbrica	53	2	3|4	Royal Fligth	La Revoltosa	Heliotro. c. o. M.
Propietario	P. Polanco	11 Película	52	2	F	Pirapó	Alta Pracia	Azul M. colorad
P. Boncerio	Señorazo	12 Glaneuse	52	2	F	Burlesco	Silene	Mor. y bl. l. M.
S. Rojas	M. Henríquez	13 Espina de Rosa	52	2	1|2	Ogro	Chilena	C. de v. y o. en
B. Casanova	B. Albizú	14 Clairette	51	2	F	St. Orodoux	Costurera II	Guinda M. blanc
A. Ramenzoni	E. Donoso	15 Sardónica	51	2	A.A.	Sir Samuel	Crasher	Rosada M. rosad

TERCERA CARRERA, A LAS 9.50—Premio PUMPERNICKEL. — Omnium Handicap. — Inscripción: $ 20. —Premios: $ 1,50
2.o. — Distancia: 1,200 metros

Propietario	V. Jofré	1 Ull	58	4	F	Olascoaga	Mesalina	Azul lu. ama.
J. Arluciaga	Arlequín	2 Tardía	56	4	F	Val d'Or	Dearest	Punzó lun. bl. M.
L. A. Ramírez	Film	3 Niágara	56	5	F	Marte II	Canadá II	Bla. y neg. a c M.
C. A. Gómez	H. Garcés	4 Decidedly	56	4	F	Pioneer	Conservatory	Verde y lacre en
O. Fuenzalida	U. Verdugo	5 Marruecos	54	3	F	Nítrico	Maya II	Ver. est. rosa. M.
A. Donati	J. Donati	6 Colón	53	5	F	Etolo	Kirry	Rosado y negro
S. Rojas	M. Henríquez	7 Catilina	52	4	F	Constant	Dapper	C. de v. y o. en
Propietario	U. Silva	8 Titita II	52	4	F	Duc d'Albe	Titea	Lacre M. lacre
D. Sandoval	J. Araneda M.	9 Doña Marta	51	3	7|8	Rodilard	Marta	Oro cruz neg. M.
U. Duque	Urbión	10 Hila	51	3	F	Etolo	Grosella	Salmón M. verde
S. Silva	B. Moreno	11 Dándalo	51	3	F	Oregón	Lula	Verde nilo M. ve
J. F. Valenzuela	J. Venegas	12 La Seine	50	3	F	Mead	Lelia	Ambar M. gra
S. Silva	G. Pottstocv	13 Fosco	49	3	F	Edward Low	Bombonniere	Neg. c. am. M.
J. Rojas	Vizcaya	14 Fumée	47	5	F	Eclair II	Yolanda	Azul osc. M. az
F. Peralta	Violeta	15 Orondo	45	4	F	Obrizo	Mariana II	Violeta M. viole
A. Zúñiga	Veleta	16 Guaraña	45	4	F	Etolo	Elsa	Paja y m. en

CUARTA CARRERA, A LAS 10.15.—Premio PACIFICO. — Omnium Handicap. — Inscripción: $ 20. — Premios: $ 1,500 al 1.o
Distancia: 1,200 metros

J. Rodríguez S.	J. Errázuriz	1 Thermidor	58	5	F	Olascoaga	La Bastilla	Verde y sal. en
U. Duque	Urbión	2 Riodina	56	4	F	March Flower	Armida	Salmón M. verde
Propietario	C. A. Gómez	3 Cultura	55	5	F	Rolando II	Galejade	Verde M. blanco
J. Arluciaga	Los Avellanos	4 Cara Cármen	53	3	F	Charming	Cerise	Amari. M. ama.
A. Muñoz	P. Tonelli	5 Herodes	53	3	F	Crescendo	Reine des Pres	Azul M. granate
Propietario	C. Morris	6 Picacero	53	5	1|2	Siberien	Sin antecedent	Celeste M. cel.
O. Fuenzalida	H. Cortés	7 Kipsol	52	4	1|2	Sir Samuel	Chilena	Azul M. azules
S. González	El Bosque	8 Oliveto	52	3	3|4	Rolando II	Holanda	Neg. f. v. M. ne
J. Zapata	A. Anwandter	9 Clavileño	50	3	7|8	Pirapó	Ruth	Negra M. verde
G. Casanova	B. Albizú	10 Rubia	50	3	F	London	Rohdesia	Guinda M. blanc
S. Silva	E. Carvacho	11 Elda	47	5	7|8	Le Rappel	Pirouette	Verde M. verde
J. Rojas	Tally Ho.	12 Personaje	44	5	F	Key West	May Rose II	Blanco y lacre
F. Peralta	Partenope	13 Assaye	40	3	F	Barsac	Lamballe	Verde M. verde

QUINTA CARRERA, A LAS 10.45.—Premio ABRIL. — Handicap. —Para animales que hayan corrido tres o más carreras
Chile, desde el 1.o de Enero de 1920. — Inscripción: $ 30. — Premios: $ 3,000 al 1.o y $ 300 al 2.o. — Distancia: 1,800 metros

Propietario	L. Araya	1 Pérfido	58	6	1|2	Le Rappel	Sin antecedent	Lacre M. morada
J. Celpa	L. A. González	2 Matadora	58	4	F	Le Roi d'Is	Amica	Oro y negro en
A. Muñoz	Ecuador	3 Cachivache	57	4	15|16	Viraró	Coralia B.	Blanco y neg.
A. Castro	W. Serei	4 Leoncillo	55	6	15|16	Cambronne	Leo	Lacre M. lac.
R. Amaro	R. Moreno	5 Ruler	53	5	F	Altanero	Represalia	Arlequín cu. l.
P. Boncerio	R. Demarchi	6 Tellito	52	4	F	Gonin	Intrinsic	Mor. y b. en
Propietario	F. Peralta	7 Palillo	51	3	F	Pirapó	Semifusa	Rosada cue. v.
J. Arluciaga	Luis A. Lois	8 Música	49	6	F	Celso	Sayonara	Negra M. cel.
F. Villa	I. Bergonzo	9 Rabudo	48	4	F	Siberien	Fille du Soleil	Lila M. lila b.
G. Casanova	B. Albizú	10 Holgazán	42	3	F	Jack's Green	Riviera	Colorada M.
A. Allen	F. Kojakorie	11 Tiradente	42	3	15|16	Filipo	Inmortelle	Faja M. pal
J. B. Castro	A. Buzeta	12 Traidor	42	5	F	St. Dory	Fama	Blanco y lacre

SEXTA CARRERA, A LAS 11.30.—Premio PALANTELEN. — Omnium Handicap. — Inscripción: $ 20. —Premios: $ 1,500
2.o. — Distancia: 1,200 metros

J. Arluciaga	L. A. Lois	1 Fusil	58	5	F	Etolo	Teresa	Negra M. cel.
F. Villa	I. Bergonzo	2 Octubre	57	3	F	Siberien	Cesira	Lila M. lila b.
R. Amaro	J. A. Soto B.	3 Rústico	56	6	7|8	Alanés	Rusia	Amarilla M. bl.
O. Fuenzalida	Gmo. Guerra	4 Quepe	56	5	F	L. Atkinson	Frondeuse	Ama. cruz ne.
J. B. Castro	18 de Agosto	5 Asturiano	55	3	F	Burgomaster	Marcha	Oro M. oro G.
V. Herrera	Magallanes	6 Sergio	55	4	1|2	Le Roi d'Is	Chilena	Neg. f. y cu. l.
C. Ruz	Kangaroo	7 Gladiadora	54	5	F	Le Samaritair	Palestra	Rosada M. rosa
O. Fuenzalida	Vizcaya	8 Foquita	54	6	F	Barsac	Estrella II	Azul osc. M. az
Propietario	F. Peralta	9 Pencahue	53	6	F	Altanero	W. Rose	Rosad. cue. v. M.
H. Pérez	Los Aliados	10 Espronceda	52	3	F	Pioneer	Marakesh	Azul eléc. M.
Propietario	D. López	11 Fagra	51	4	7|8	Alanés	Sfax	Lacre M. bla.
Propietario	J. Donati	12 Chichí	50	4	7|8	L'Aiglon	Lata	Rosado y negro
Propietario	Av. González	13 Dudoso	50	5	F	Burlesco o E.	Celeste	Azul y oro en

SEPTIMA CARRERA, A LAS 12.00.—Premio PEPITO. — Omnium Handicap. — Inscripción: $ 20. — Premios: $ 1.500 al 1.o
Distancia: 1,200 metros

C. Cornejo	V. Morales	1 Mrs. Yoe	59	7	F	Le Samaritain	Buena Suerte	Oro y azul en
J. Arluciaga	Los Avellanos	2 Girl	58	5	1|2	Altanero	Sin antecedent	Amarilla M. ama.
A. Guerra	Chandler	3 Furlana	53	5	F	L'Aiglon	Fricka	Solf. cruz bl. M.
J. Donati	M. Sáez	4 Santa Tecla	52	4	F	March Flower	Almira	Azul M. granate
L. A. Ramírez	Popeta	5 Ballader	52	4	F	Whittington	Algara	Morada M. blanca
S. González	El Bosque	6 Golosina	51	3	F	Melbourne	Oranaise	Neg. f. v. M. ne
J. F. Valenzuela	Sangre Azul	7 Salada	48	3	F	Sir Samuel	Miss Caithness	Blanca c. lac. M.
C. A. Gómez	A. Miranda	8 Edinboro	48	3	F	Hallington	Admiration	Blanca M. lacre
F. Villa	I. Bergonzo	9 Pispirita	47	3	F	Siberien	Progression	Lila M. lila br.
F. Peralta	Setiembre	10 Piave	45	3	F	Altanero	Hilda	Negra M. blanca
Propietario	L. Devenas	11 Gentille	43	4	F	Eclair II	Primauté	Amarilla M. amar.
J. Rojas	Indígena	12 Longo	40	5	15|16	Leonardo	Josiana	Morada M. morada

INSTITUTO BIO-QUIMICO NACIONAL

CASILLA 3624 — BANDERA, 574 — TELEFONO 3041

Propietarios: Dr. Nacianceno Romero, Dr. Rómulo Romero, Ing. de Minas, Samuel Pavez.

PRODUCTOS BIOLOGICOS (Sueros, vacunas, etc.)

Del Instituto de Bacterioterapia de Dresden (controlado por el Gobierno alemán).

Hemos recibido un surtido completo que se renovará mensualmente.

Análisis: Clínicos, comerciales, industriales, ensayes, etc.
Vacunas: fermentos sueros, etc.
Reacción Wassermann, sangre, orina y toda clase de investigaciones de Laboratorio.
Rayos X. Especialistas en cada sección.
Atención rápida y extraordinaria a provincias.

ABIERTO A TODA HORA.

CONSULTE UD. LOS PRECIOS A LA

SASTRERIA AVENDANO

SAN ANTONIO 263

Recibió la Mercadería de Otoño e Invierno

TERNOS $ 180

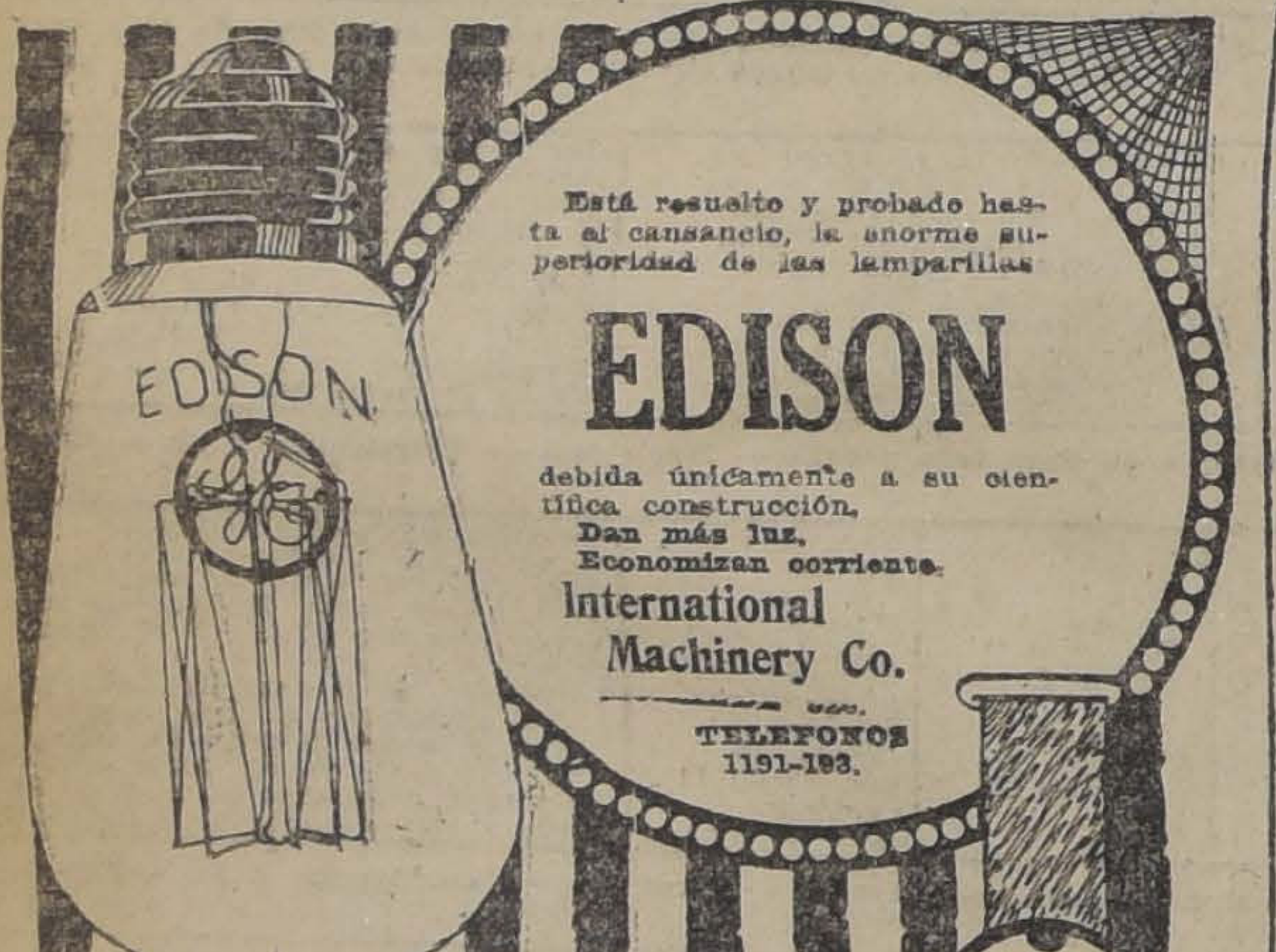

Está resuelto y probado hasta al cansancio, la enorme superioridad de las lamparillas

EDISON

debida únicamente a su científica construcción.
Dan más luz.
Economizan corriente.

International Machinery Co.

TELEFONOS 1191-193.

Gasolina "Energina"

VELOCIDAD, ECONOMIA Y POTENCIA

LONDRES — MEXICO

Marca — Registrada

(Cruz Swastica)

Diríjase a

ANGLO-MEXICAN PETROLEUM Co. Ltd

1153-Huérfanos-1153 :-: Teléfono Inglés 3636 :-: Santiago

O A SUS AGENTES:

GIBBS y Cía., Catedral 1037 y HUTH y Cía., Huérfanos 1189

-: CASIMIRES

Ofrecemos recién llegados, de procedencia inglesa:

NEGROS Y AZULES: $ 43, 38, 36, 28.80 y $ 15.00
COLORES Y FANTASIAS, $ 52, 46, 42, 38, 34, 28.80, 24, 18 y. . . . . . . $ 13.00
PARA ABRIGOS: $ 48, 42, 36, 32, 28, 25 y. $ 23.00

RODRIGUEZ y RAMIREZ - AGUSTINAS 1052 ENTRE AHUMADA Y BAN

Autopianos — **Pianos**

Brews — **Aleman**

Acabo de recibir nuevo surtido

CESAR RAU — Moneda 13

ESPECIALIDAD EN
Composturas de todas clases de
PIANOS y AUTOPIANOS

SURTIDO PERMANEN
DE
Pianos de ocasión cambio
naciones.

INFORMACIONES COMERCIALES, INDUSTRIALES Y AGRICOLAS

CAMBIO

BANCARIO	7 7|16
COMERCIAL (7 1|2) .	32.00

EQUIVALENCIAS

1 LIBRA VALE . . .	$ 32.26
1 DOLAR.	6.41¼
1 FRANCO	0.58
1 MARCO.	0.13
1 LIRA.	0.30
1 PESETA	1.14.9
1 NAC. ARG. . . .	2.75¼

PREMIO DEL ORO:

136.50 o|o

VALOR DEL PESO ORO DE 18 PENIQUES

Al cambio bancario de 7 7|16, un so oro de 18 d. vale $ 2.41.01. Como el recargo comercial es de 6.50 por ciento, hay una diferen- en contra de 4.51 o|o.

LA LIBRA Y EL DOLAR

Los telegramas procedentes de eva York, recibidos ayer en los ncos de esta ciudad, indican las guientes cotizaciones:

RO AMERICANO A LA VISTA

ndres y Rio de la Plata	$ 3.91 3|8
glo-Sud-Americano. . . .	3.90 1|2
y Bank.	3.95 1|4
emán Transatlántico. . . .	3.91 3|4

S BANCOS QUE SE EXPRESAN HAN FIJADO LOS CAMBIOS SIGUIENTES:

BANCO DE CHILE
Abril 16.

Plazas	90 d|v.	A la vista
ndres. . .	7 7|16	7 7|32
rís. . . .	1.70	1.65
mburgo . .	7.59	7.37
York. . .		8.41 1|4
paña. . .	0.87	0.84 1|2
lia. . . .	2.54	2.46 1|2
gentina . .		2.75 1|4

ANCO DE LONDRES Y RIO DE LA PLATA LDO.
Abril 16.

Cambios sobre el exterior

Plazas	90 d|v.	A la vista
ndres. . .	32.28	32.95
rís. . . .		0.60 1|4
nberes. . .		1.62 1|2
York. . .	8.28 1|2	8.47
paña. . .		1.19 1|4
alia. . .		0.41.25
asil. . .		38.10
ruguay . .		5.97 1|2
gentina . .		2.78 1|4
emania . .		
iza. . . .		1.47 1|2
ria. . . .		33.10
rtugal . .		Id.
namá . . .		Id.
rú		Id.

ANCO ANGLO-SUD-AMERICANO LTDO.
Abril 16.

Plazas	90 d|v.	A la vista
ondres. . .	7 7|16	7 7|32
arís . . .	1.87 1|2	1.66
spaña. . .		84 1|2
alia. . . .		2.55 3|4
uiza. . . .		68
élgica. . .		1.60 1|4
olanda . .		33 1|2
lemania . .		7.00 1|2
York . . .		8.41
Aires. . .		2.73 3|4
uecia . . .		49
gipto. . .		7 3|16
alestina . .		Id.
urquía. . .		Id.

ANCO GERMANICO DE LA AMERICA DEL SUD

ambios a la vista sobre el exterior

lemania (Mcs.)	7.40
rgentina (M|C.)	2.72
spaña (Ptas.).	0.81½
olanda (Fl.)	0.32¾
ueva York (M|C.). . . .	8.55
uecia (Cor.)	0.49
uiza (Frs.)	0.66
ena (Cor.)	0.39
glaterra a 90 d|v. (M|C).	32.25
d. a la vista (M|C.) . . .	33.20

El Banco abona intereses sobre epósitos en Moneda extranjera.

BOLSA DE COMERCIO

Por acuerdo del Directorio desde sta fecha quedan prohibidas en ruea las operaciones en libras esterlinas.

MOVIMIENTO

Con bastante animación se desarroló la única rueda de ayer en el Merado y las operaciones anotadas, tano en bonos como en acciones, revistieron importancia.

OPERACIONES DE AYER

Primera rueda

25000 Caja 8 o|o-1 o|o, 97 1|8.
80 Bco Chile, 185.
100 Bco. Chile, 185.
30 Bco. Chile, 185.
1000 Hip. 8 o|o-1 o|o, 92 3|8.
1000 Hip. 8 o|o-1 o|o, 92 3|8.
8000 Hip. 8 o|o-1 o|o, 92 3|8.
4000 Hip. 8 o|o-1 o|o, 92 3|8.
500 Chacaltaya, Abril 21, 4 1|2.
18000 Caja 8 o|o-1 o|o, 97 1|4.
7000 Caja 8 o|o-1 o|o, 97 1|4.
100 Llallagua, Mayo 5, 178 1|2.
200 Chacaltaya, Abril 21, 4 3|4.
3000 Caja 8 o|o-1 o|o, 97 3|8.
8000 Caja 8 o|o-1 o|o, 97 3|8.
2 Tattersall, 100.
2000 Hp. 7 o|o-1 o|o, 85 1|2.
5000 Hip. 7 o|o-1 o|o, 85 1|2.
10000 Hip. 8 o|o-1 o|o, 92 1|2.
1000 Hip. 8 o|o-1 o|o, 92 1|2.
9000 Hip. 8 o|o-1 oo|, 92 1|2.
10000 Hip. 8 o|o-1 o|o, 92 1|2.
1000 Caja 8 o|o-1 o|o, 97 1|2.
1000 Caja 8o|o, 98.
10 Gas, 54.
4 Gas, 54.
3 Gas, 54.
183 Gas, 54.
20 Gas, 54.
6 Bco. Chile, 185.
600 Caja 8o|o-1 o|o, 97 3|8.
50 Gas, 54.
40 Gas, 54.
10 Gas, 54.
60000 Hip, 8 o|o-1 o|o, 92 1|2.
300 Totoral, Abril 21, 4 5|8.
700 Totoral, Abril 21, 4 5|8.
20 Antofagasta, 37 1|2.
16 Bco. Nacional, 47.
100000 Hip. 8 o|o-1 o|o, 92 1|2.
100 Llallagua, Mayo 5, 178.
28000 Caja 7 o|o-1 o|o, 87 1|2.
18000 Caja, 7 o|o-1 o|o, 87 1|2.
49000 Caja 7 o|o-1 o|o, 87 1|2.
Banco de Chile, 188.

OFERTAS, DEMANDAS Y ULTIMAS COTIZACIONES

BONOS

Caja 8-2.— Quedó comprador por 1,000 a 98.

Caja 8-1.—Comprador por 65 mil a 97 1|2.

Caja 7-1.—Vendedor por 20 mil a 87 1|2.

Hipotecario 8-1.—Vendedor por 35 mil a 92 1|2.

Hipotecario 7-2.—Comprador por 37 mil a 87.

Hipotecario 7-1.—Comprador por 5 a 85 1|2.

Garantizador 8.—Comprador por 20 mil a 75.

Garantizador 7.— Vendedor por 8 a 71.

ACCIONES BANCARIAS

Chile.—Quedó comprador por 9 y 14 acciones a 185.

Español.—Comprador por 70 y 37 acciones a 146.

Nacional.—A 57 pidieron 20 acciones y se ofrecen 5. Cerraron con transacción a 56 al contado.

Hipotecario de Chile.— Comprador por 30 acciones a 575.

SOCIEDADES MINERAS

Llallagua.—A 177 para Mayo 5 hubo en rueda vendedor por 100 acciones. Cerraron con comprador a 180 para Mayo 5.

Tocopilla.—Vendedor por 100 acciones a 28.

Totoral.—Vendedor por 100 acciones a 4 5|8.

Gatico.—Para Abril 21 se pidieron 500 acciones a 5 y se ofreció 500 a 5 1|8.

Santa Rita.—Comprador por 1,000 acciones a 7 y vendedor por 100 a 8.

Disputada.—Para Abril 21 se pidieron 500 acciones a 13 y se ofrecieron 100 a 14.

Demasías.—Vendedor por 200 acciones a 12.

Araca.—Comprador por 100 acciones a 25.

Chacaltaya.—A 4 3|4 quedó en rueda comprador por 500 acciones para Mayo 5 y vendedor por 300 para Abril 21. Cerraron con comprador a 5 1|2 para Abril 21.

Lota y Coronel. — Cerraron con comprador a 46 para Mayo 5 y vendedor a 46 1|2 para Abril 21.

SOCIEDADES SALITRERAS

Antofagasta.—Comprador por 100 acciones a 37 al contado y vendedor por 500 a 37 1|2 para Mayo 5. Cerraron con transacción a 37 1|4 para Mayo 5.

SOCIEDADES GANADERAS

Gente Grande.— Vendedor por 90 acciones a 34.

Rupanco.—Vendedor por 600 acciones a 18.

SOCIEDADES INDUSTRIALES

Gas de Santiago.—Vendedor por 50 acciones a 54.

Electricidad Industrial.—Vendedor por 150 acciones a 90.

Viñas.—Comprador por 50 acciones a 43 y vendedor por 100 a 44.

Malvoa.—Comprador por 200 acciones a 18.

Tattersall.—Comprador por 50 acciones a 96 y vendedor por 21 a 100.

SOCIEDADES PETROLIFERAS

Nacional de Petróleos.— Comprador por 1,000 acciones a 0.50.

OPERACIONES DE VALPARAISO

Primera rueda

4000 Caja 8 o|o-1 o|o, 97.
200 Cervezas, Abril 21, 31 1|2.
1200 Gatico, Abril 21, 5.
200 Antofagasta, Abril 21, 37 1|2.
3000 Hip. Valp. 8 o|o-1 o|o, 92 1|2.
200 Antofagasta, Mayo 5, 37 1|2.

CAMBIO

Moneda corriente por £. vendedor a 32.10; comprador a 32.

ORO

Vendedor a 137; comprador a 136.50.

LETRAS POR ORO

Vendedor a 13.70; comprador a 13.50.

LA SEMANA BURSATIL

MOVIMIENTO

Mas o menos con la misma actividad de la semana anterior se desarrollaron los negocios de la presente en la Bolsa de Comercio.

Entre los títulos negociados figuraron con mayor número de conformes las acciones de la Compañía de Salitres de Antofagasta y minera Lota y Coronel, papeles ambos que ocuparon la atención del mercado durante la mayor parte de las ruedas, siendo de menos interés los demás valores operados y cuyos nombres se dan a continuación.

Respecto a los precios en acciones se notaron flojos y de baja durante toda la semana, reaccionando algo al cerrar el mercado el Sábado.

Los bonos acusaron en general firmeza.

VALOR DE LO OPERADO EN ACCIONES

Lunes	$ 222,659.—
Martes	953,769.50
Miércoles	469,307.—
Jueves	229,336.—
Viernes	442,111.—
Sábado	85,131.—
	$ 2.402,340.50

VALOR DE LO OPERADO EN BONOS

Lunes	$ 235,400.—
Martes	131,500.—
Miércoles	134,500.—
Jueves	157,900.—
Viernes	204,600.—
Sábado	369,600.—
	$ 1.223,500.—

TITULOS TRANSADOS DURANTE LA SEMANA

Bancos.—Chile, Español, Nacional, Francés y Garantizador.

Salitreras.—Antofagasta y Lastenia.

Ganaderas.—Tierra del Fuego.

Mineras.—Llallagua, Lota y Coronel, Gatico, Araca, Disputada, Caylloma, Tocopilla y Chacaltaya.

Seguros.—La Mapocho y El Cóndor.

Petrolíferas.— Nacional de Petróleos.

Industriales.— Gas de Santiago, Electricidad Industrial, Cemento Melón, Malvoa, Viñas y Tattersall.

Diversas.—Club Hípico y Libras esterlinas.

Bonos.—Caja 8-1, 8-2, 7-1, 6-1; Hipotecario 8-2, 8-1, 7-1, 7-2 y Garantizador 8.

FLUCTUACIONES

SUBIERON

Bonos

Caja 6-1, de 81 a 81 1|4.
Caja 7-1 de 86 1|4 a 87 1|2.
Caja 8-1 de 95 3|4 a 97.
Caja 7-2, de 86 1|4 a 87 1|2.
Caja 8-2 de 96 a 98.
Hip. 7-1 de 84 1|2 a 85 1|2.
Hip. 7-2 de 84 a 87.

Bancos

Español de 146 1|4 a 147.
Garantizador de Valores de 8 a 9.
Italiano de 25 a 34 1|2.

Mineras

Araca de 26 a 28.
Disputada de 12 a 13.
Oruro de 14 1|2 a 15.
Santa Rita de 6 a 7.
Chacaltaya de 4 1|2 a 5 1|2.

Ganaderas

Gente Grande de 31 a 32.
Fuegos de 65 1|2 a 66.

Seguros

El Cóndor de 15 a 16.

Industriales

Cemento Melón de 24 a 25.
Industrial de 27 a 27 1|2.
Tabacos de 76 a 79.

BAJARON

Bonos

Garantizador 8, de 78 a 75.
Hipotecario 8-1, de 92 3|4 a 92 1|2.
Hipotecario 8-2, de 94 a 92 1|2.

Bancos

Chile, de 189 a 185.
Francés, de 53 1|2 a 53.
Nacional, de 57 a 56.

Mineras

Caylloma, de 3 a 2 3|4.
Demasías, de 13 a 12.
Colquirí, de 1 1|2 a 1 3|8.
Lota, de 48 a 46.
Lebu, de 57 1|2 a 55.
Llallagua, de 181 1|2 a 180.
San Bartolo, de 9 1|2 a 6.
Tocopilla, de 28 a 27 1|2.
Totoral, de 5 a 4 5|8.
Vacas, de 4 a 3 3|4.

Salitreras

Antofagasta, de 41 1|4 a 37 1|4.
Boquete, de 3 3|4 a 3.
Lastenia, de 30 a 24 3|4.
Loa, de 71 a 66.
Perseveranca, de 20 a 10.
Peñón, de 11 1|2 a 10.

Ganaderas

Rupanco, de 19 a 18.

Seguros

La Estrella, de 20 a 19 1|2.
La Mapocho, de 141 a 130.
La Providencia, de 40 a 30.

Industriales

Cervezas, de 32 1|2 a 31 1|2.
Electricidad, de 91 a 90.
Gas de Santiago, de 55 a 54.
Malvoa, de 18 3|4 a 19.
San Bernardo, de 145 a 140.
Tattersall, de 135 a 96.
Viñas, de 47 a 43.

Varias

Club Hípico, de 5,700 a 5,500.

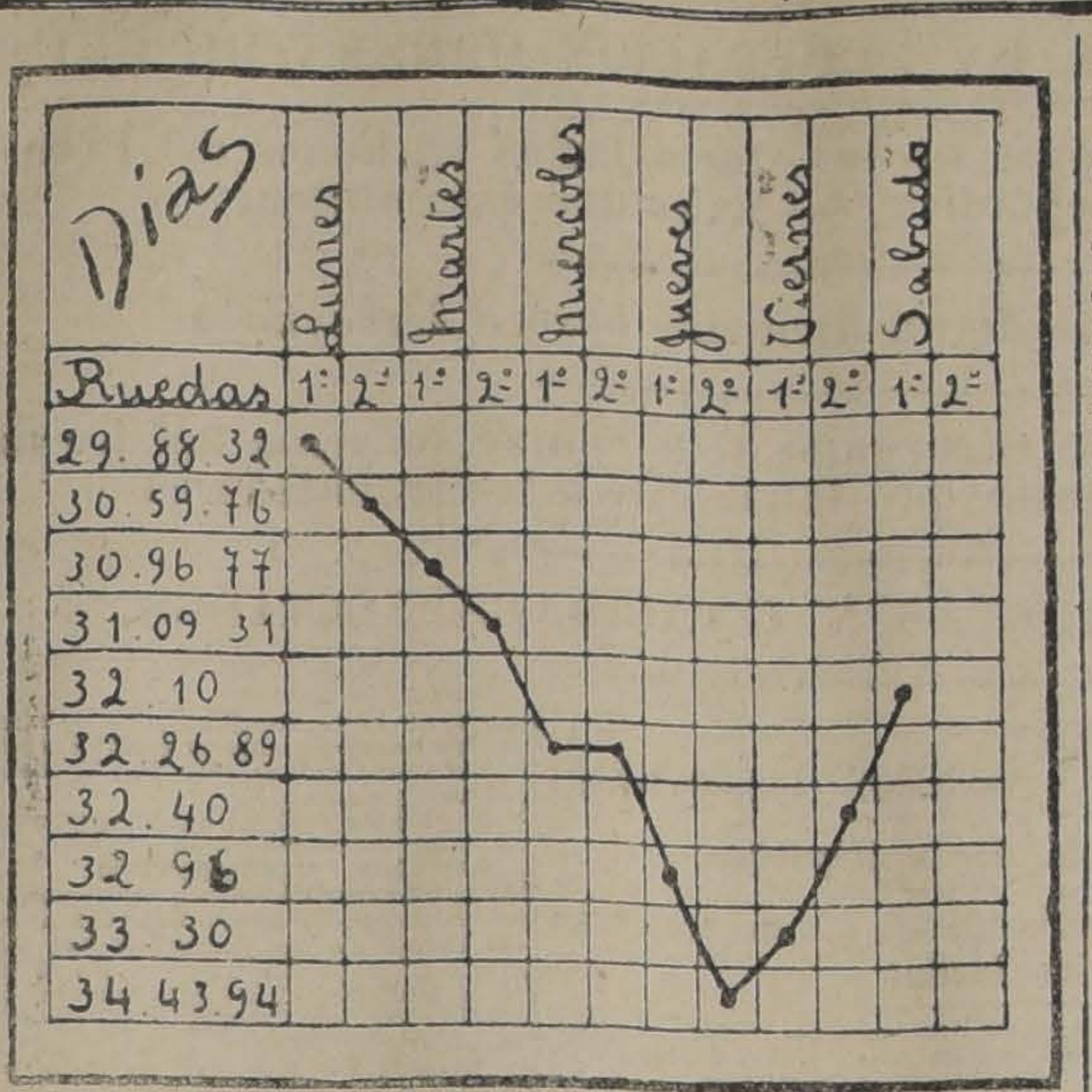

GRAFICO DEL CAMBIO INTERNACIONAL DESDE EL 11 AL 16 DE ABRIL DE 1921

EL ESTAÑO DURANTE LA SEMANA

Lunes, £ 163,0.0 al contado y £ 165.15.0 a plazo.

Martes, £ 161.10.0 al contado y £ 165.0.0 a plazo.

Miércoles, £ 157.0.0 al contado y £ 161.0.0 a plazo.

Jueves, £ 159.0.0 al contado y £ 162.5.0 a plazo.

Viernes, £ 160.15.0 al contado y £ 164.5.0 a plazo.

El Viernes de la semana anterior cerró a £ 159.10.0 al contado y £ 163.0.0 a plazo y el de la presente a los precios ya indicados subiendo por lo tanto £ 1.5.0 al contado y £ 1.5.0 a plazo.

EL COBRE DURANTE LA SEMANA

Lunes, £ 69.5.0 al contado y £ 69.5.0 a plazo.

Martes, £ 69.0.0 al contado y £ 69.2.6 a plazo.

Miércoles, £ 69.0.0 al contado y £ 69.2.6 a plazo.

Jueves, £ 68.12.6 al contado y £ 69.5.0 a plazo.

Viernes, £ 69.0.0 al contado y £ 69.5.0 a plazo.

El Viernes de la semana anterior cerró a £ 68.17.6 al contado y £ 68.15.0 a plazo y el de la presente a los precios ya indicados, subiendo por lo tanto £ 0.2.6 al contado y £ 0.10.0 a plazo.

EL ORO DE 18d. DURANTE LA SEMANA

Lunes, 1.a rueda, vendedor a 128.50; comprador a 128.

Lunes, 2.a rueda, vendedor a 130.50; comprador a 130.

Martes, 1.a rueda, vendedor a 128.60; comprador a 133.

Martes, 2.a rueda, vend. a 136; comprador a 135.50.

Miércoles, 1.a rueda, vend. a 142.60; comprador a 141.50.

Miércoles, 2.a rueda, vend. a 142; comprador a 141.50.

Jueves, 1.a rueda, vend. a 146; comprador a 144.50.

Jueves, 2.a rueda, vend. a 149; comprador a 148.50.

Viernes, 1.a rueda, vend. a 140; comprador a 139.50.

Viernes, 2.a rueda, vend. a 136.20; comprador a 136.10.

Sábado, única rueda, vendedor a 137; comprador a 136.50.

LETRAS POR ORO DURANTE LA SEMANA

Lunes, 1.a rueda, vend. a 18 1|4; comprador a 18 11|32.

Lunes, 2.a rueda, vend. a 18 1|8; comprador a 18 7|32.

Martes, 1.a rueda, vend. a 18 1|8; comprador a 18 1|8.

Martes, 2.a rueda, vend. a 18 1|8; comprador a 18 3|16.

Miércoles, 1.a rueda, vend. a 18; comprador a 18 1|8.

Miércoles, 2.a rueda, vend. a 18 1|6; comprador a 18 1|8.

Jueves, 1.a rueda, vend. a 18; comprador a 18 1|8.

Jueves, 2.a rueda, vend. a 17 15|16; comprador a 18.

Viernes, 1.a rueda, vend. a 13.42; comprador a 13.35.

Viernes, 2.a rueda, vend. a 13.70; comprador a 13.50.

Sábado, única rueda, a 13.70; comprador a 13.50.

REVISTA COMERCIAL DE PRODUCTOS Y FRUTOS DEL PAIS

(Especial para LA NACION de Santiago)

A pesar de que nuestro cambio internacional ha bajado considerablemente durante la presente semana permitiendo a los exportadores pagar mayores precios para la exportación, no ha habido ningún embarque al extranjero. Esto ha sido más bien escasez de fletes que se ha observado en la presente semana en curso.

Los precios por los distintos productos no han sufrido variaciones de importancia, pero se nota mayor firmeza en el mercado.

PRECIOS PUESTOS EN CARRO VALPARAISO

Arvejas Petit-Pois.—No ha habido ningún movimiento de exportación y los precios no han sufrido alteración. Cotizo: $ 25 los 100 kilos.

Avena.—Se ofrece fuertes partidas del sur con entregas en Talcahuano y los productores pretenden 16 pesos por los 100 kilos a bordo Talcahuano. Están temerosos de que se produzca el alza en la tarifas de los ferrocarriles y están interesados en vender este artículo antes de esta alza indicada, lo que significaría para ellos un fuerte desembolso.

Afrecho.—Cotizo: $ 5.25 los 46 kilos.

Cebada.—Por el vapor "Huanchaco" se han embarcado 7,000 sacos de cebada con destino a Liverpool y se presume que continúen en la próxima semana aprovechando el cambio actual que lo favorece. Los precios se mantienen a 22 pesos los 100 kilos de la clase corriente forrajera y de $ 24 los 100 kilos por la clase cervecera.

La cosecha se estima más abundante que el año pasado.

Cera.—Los precios por este artículo han afirmado. Se nota interés de parte de los exportadores quienes pagan actualmente hasta 140 pesos por los 46 kilos. La cosecha es reducida. Cotizo: 140 pesos los 46 kilos.

Frejoles.—El mercado de frejoles en general está muy deprimido y no han habido órdenes para la exportación y el consumo en el norte ha sido muy reducido. Los precios se mantienen flojos y se teme que continúen bajando si los mercados extranjeros no demuestran interés en este producto. Las existencias son numerosas. Cotizo: frejoles caballeros $ 16 los 100 kilos; bayos 36 pesos los 100 kilos.

Los precios cotizados, se pueden considerar nominales, pues no hay ningún interés.

Harina.—Los precios no han variado. Cotizo: $ 31.50 el quintal en bodega Valparaíso, por clase cilindro del centro. Bordo norte cotizo 35 pesos.

Lanas.—No ha habido ningún movimiento en lana. La exportación ha sido nula, los precios se mantienen en 70 pesos los 46 kilos. Se cree que el Gobierno norteamericano, prohibirá la importación de lanas.

Lentejas.—No han habido embarques para la exportación. Cotizo: 40 pesos los 100 kilos.

Miel de abejas.—Se ha notado interés por este artículo. Cotizo: 24 pesos los 46 kilos.

Nueces.—Los precios se mantienen sin variación. Cotizo: 70 pesos los 100 kilos.

Papas.—Durante la semana afirmaron los precios por haber llegado poca papa a estación Barón y se ha pagado hasta 15 pesos el saco, pero en vista de haber entrado fuertes lotes en estos días, ha vuelto a aflojar el precio. Cotizo: 13 pesos saco.

Quillay.—Los precios han mejorado. Cotizo: 24 pesos los 46 kilos.

Semilla de alfalfa.—En el Perú se ha prohibido la exportación de esta semilla y sólo se ofrece semilla de la zona de Huasco que se ha cosechado este año en muy buenas condiciones. Cotizo: 175 pesos los 100 kilos, carro Valparaíso.

Trigo.— Sin variación. Cotizo: 40 pesos los 100 kilos sin saco en Santiago. Se ofrece a 33 pesos los 100 kilos sin saco en el sur.

Trigo-mote.— Los tenedores pretenden a 63 pesos los 100 kilos.

Pasto.— Los productores ofrecen sobre la base de 7 centavos el kilo sobre carro Los Andes por pasto de 1.o y 2.o corte.

EXPORTACION

Durante la semana, se han efectuado los siguientes embarques por vía marítima:

Cebada.— 7,000 sacos por vapor "Huanchaco" a Liverpool.

Pasto.— 525 fardos para Cristóbal.

Frejoles.—100 sacos para el Callao.

Valparaíso, 15 de Abril de 1921.

AGUSTIN GACITUA,
Corredor de Comercio.

ACCIONES Y BONOS

ULTIMAS COTIZACIONES

	Pagados	Precios	
BANCOS			
Chile	$ 100	185	tr.
Curicó	$ 100	128	tr.
Italiano	$ 100	34	tr.
Nacional	$ 50	56	tr.
Español	$ 100	146 1|4	tr.
Popular	$ 100	127	tr.
Talca	$ 100	145	tr.
Gar. de Valores.	$ 100	8	tr.
Francés de Chile	$ 50	53 1|2	tr.
Ind. y Comercio.	$ 20	17	tr.
Santiago	$ 100	120	v.
Hip. de Chile . .	$ 200	575	tr.
Hip. Valparaíso.	$ 100	130	tr.
SOCIEDADES MINERAS			
Antequera. . . .	£ 1	1 1|2	tr.
Araca	£ 1	26	tr.
Arauco.	$ 100	1	tr.
Caylloma . . .	sd 5	2 7|8	v.
Central de M. . .	$ 5	0.20	v.
Car. de Coronel.	£ 1	0.80	c.
Colquirí.	$ 1	1 1|2	tr.
Disputada, co. .	$ 25	12 1|2	c.
Gatico	£ 1	5	tr.
Huanuni	£ 1	28	tr.
Llallagua	£ 1	180	tr.
Lota y Cor. . .	$ 20 oro	46	c.
Mañil.	£ 1	55	tr.
Demasías	£ 1	12	v.
Choicas	£ 1	8	v.
Domeyko	$ 20	2 7|8	tr.
Marta	sch 5	4	v.
Monte Bco., est.	£ 4	2	tr.
Oruro est. . . .	£ 1	14 1|2	tr.
Oploca	£ 1	52	tr.
Pintados S. so. .	$ 38	2	tr.
Pod. de Coll. c .	£ 5	15	tr.
S. Bartolo . . .	$ 25	6	tr.
S. J. Oruro est..	£ 1	4 1|2	tr.
Santa Rita . . .	£ 1	6	c.
Schwager, car. .	$ 1	70	tr.
Taltal (plata) .	$ 50	10	tr.
Tocopilla	£ 7	29 1|2	v.
Totoral (plata).	$ 50	4 5|8	tr.
Vacas	$ 15	3 3|4	v.
SOCIEDADES SALITRERAS			
Antofagasta . .	$ 25	37 1|4	tr.
Agua Santa . .	£ 1	120	tr.
Castilla	£ 1	14	tr.
Galicia	1	20	tr.
Lastenia	1	24 1|2	tr.
Boquete	5	3	tr.
La Unión . . .	20	13	c.
Loa	1	66	tr.
Perseverancia. .	$ 20	20	c.
Chilena de Sal .	£ 1	14	tr.
Peñón.	£ 1	10	tr.
GANADERAS Y AGRICOLAS			
Anglo Ch. Past..	$ 1	6 1|2	v.
Aysen	£ 1	24	tr.
Chile Argentina	£ 1	10 1|4	tr.
Gente Grande. .	£ 1	32	tr.
Laguna Blanca.	£ 1	58	tr.
Rupanco	$ 20	18	v.
Tierra del Fuego	£ 1	65 1|2	tr.
Vallenar	$ 20	45	v.
COMPAÑIAS DE SEGUROS			
La Alemana . .	$ 125	310	c.
La Alianza Chil.	$ 25	64	tr.
La América . .	$ 25	96	tr.
La Americana . .	$ 25	295	v.
Araucana	$ 25	50	tr.
La Anglo Chil. .	$ 25	70	tr.
La Central . . .	$ 25	70	tr.
La Chilena Cons.	$ 25	75	tr.
La Comercial . .	$ 75	220	tr.
La Española . .	$ 50	270	tr.
La Francesa . .	$ 50	182	c.
La Franco Chi. .	$ 25	30	tr.
Germania	$ 25	50	tr.
La Iberia . . .	$ 62	130	tr.
La Industrial. .	$ 25	40	v.
La Internacional	$ 35	135	tr.
La Italia . . .	$ 100	400	tr.
La Mapocho . .	$ 50	130	c.
La Nacional . .	$ 25	735	v.
Nueva España . .	$ 75	220	v.
La Protectora. .	$ 25	200	tr.
La Santiago . .	$ 25	288	v.
La Unión Chil.	$ 50	650	tr.
La Unión Nac. .	$ 60	70	v.
SOCIEDADES INDUSTRIALES			
Am. Shoe Fact..	$ 100	100	v.
Austral de Mad.	£ 1	0.90	tr.
Buques y Mad. .	£ 50	52	c.
Catres	$ 100	92	c.
Cemento Melón.	$ 1	25	tr.
Cerv. Unidas . .	$ 1	32 1|2	tr.
Diques	$ 100	96	v.
Chiclayo Azuf. .	£ 1	30	v.
Electricidad . .	$ 50	91	tr.
El Globo	$ 10	55	tr.
Feria Izquierdo.	$ 100	120	c.
Gas Santiago . .	$ 5	54	tr.
Industrial. . . .	$ 20	27	tr.
Labor. Chile. . .	$ 25	58	tr.
Malvoa	$ 20	19	tr.
Mercado de la V.	$ 100	100	tr.
Penco, azúcar. .	£ 1	42	tr.
San Ber. F. E.	$ 50	145	v.
San Martín (FT)	£ 1	1	v.
Tabacos		76	tr.
Tattersall . . .	$ 100	96	c.
Tejidos Santiago	$ 100	400	c.
Telég. Comercial	$ 25	49 1|2	tr.
T. Unidos . . .	$ 50	32	tr.
Vidrios	$ 108	90	tr.
Vapores S. A. .	$ 25 oro	74	v.
Volcán.	$ 50	59	tr.
V. del Mar (az.)	$ 1	43	tr.
SOCIEDADES DIVERSAS			
B. de C. de S. .	$1250	130000	v.
Club Hípico . .	$ 500	5600	c.
BONOS			
C. 5 £ (31 Ma y 30 Se)		86	v.
Caja 7-1 (30 Ab y 31 Dic)		87 1|2	tr.
Caja 6-1 (30 Ju y 31 Dic)		81 1|4	tr.
Gdor. 8. (30 Ju y 31 Dic)		75	tr.
Caja 7-2 (30 Ju y 31 Dic)		87 1|2	c.
Caja 8-1 (30 Ma y 30 Se)		97 1|2	tr.
Caja 8-2 (30 Ju y 31 Dic)		98	tr.
Hip. 8-1 (30 Ju y 30 Se)		92 1|2	tr.
Hip. 7-1 (30 Ma y 30 Se)		85 1|2	tr.
Municip. Priv. 8. . . .		92	c.
Hip. Nacional . $ 100 . .		90 3|4	tr.

MERCADO DE METALES

La cotización del cobre en Londres, el día 16, fué de 69.5.0 libras esterlinas.

La cotización de plaza es como sigue, por quintal métrico, entregable a bordo:

En barras, 159.62 libras esterlinas.
Ejes de 50 o|o, 68.61.
Escala, 159.
Mineral de 10 o|o, 8.48.
Escala, 94 1|2.
Cambio comercial, 32.
Carbón, lo mismo.

CABLEGRAMA SOBRE COTIZACION DE METALES CORRESPONDIENTE AL DIA 15 DEL PRESENTE.

Cobre £ 69 al contado y £ 69.5.0 a plazo.

Estaño £ 160.15.0 al contado y £ 164.5.0 a plazo.

Según estos precios el Estaño subió £ 1.15.0 al contado y £ 2 a plazo y el Cobre subió £ 0.7.6 al contado y £ 0.10.0 a plazo.

310

FUNDOS

Vendo o Arriendo

EN LAS SITUACIONES SIGUIENTES:

3 en Serena
5 en Los Andes
6 en San Felipe
5 en Ligua
5 en Ramal Calera
3 en Petorca
2 en Quintero
2 en Concon
6 en Casablanca
2 en Llay-Llay
7 en Quillota
25 en Santiago
3 en San Bernardo
2 en Nos
23 en Ramal Melipilla
4 en Buin
5 en Paine
13 en Rancagua
2 en Graneros
4 en Requinoa
6 en Rosario
4 en Rengo
6 en Pelequen
3 en Las Cabras
16 en San Fernando y Ramal Alcones
2 en Tinguiririca
5 en Chimbarongo
10 en Curicó
4 en Molina
15 en Talca y Ramales
7 en Linares
5 en Parral
19 en Chillan y San Carlos
15 en Concepción y Ramal de Chillán a Tomé
4 en Arauco
15 en Bio-Bio
10 en Cautín y Ramales
5 en Angol
22 en Valdivia
8 en Osorno y Llanquihue

Alejandro Greene Gruzat
Teatinos 86 - Casilla 3722
SANTIAGO Y CONCEPCION

BOLSA DE PRODUCTOS

SANTIAGO

Operaciones registradas en el día de hoy

Todos los precios son por quintal métrico, con saco, salvo estipulación contraria

800 sacos trigo blanco de La Unión, a $ 39, con saco, Bodega Santiago.

80 sacos trigo blanco Centro, a $ 40, sin saco, Bodega Santiago.

3,200 sacos cebada Chevalier, a 23 pesos, a base, Alameda.

200 sacos frejoles Pallares, a $ 35, en estación Rancagua.

2,600 quintales pasto 2.o corte, $ 7, en carro Marruecos.

2,300 quintales pasto primer corte, $ 5.75, carro Marruecos.

Santiago, 16 de Abril de 1921.

EL SECRETARIO.

BOLSA COMERCIAL DE CHILE

SANTIAGO

Primera Rueda

100 Marta Lib., Mayo 5, 3 3|4.
100 Marta Lib., Mayo 5, 3 3|4.
100 Chacaltaya, Mayo 5, 4 3|4.
100 Chacaltaya, Mayo 5, 4 3|4.
100 Chacaltaya, Mayo 5, 4 7|8.
1000 Chacaltaya, Mayo 5, 5.
300 Chacaltaya, Mayo 5, 5.
200 Lota y Cor., Mayo 5, 4 1|4.
200 Chacaltaya, Mayo 5, 5 1|4.
100 Chacaltaya, Abril 21, 5 1|2.
500 Chacaltaya, Mayo 5, 5 1|2.
500 Chacaltaya, Mayo 5, 5 1|2.
100 Chacaltaya, Mayo 5, 5 1|2.
200 Chacaltaya, Mayo 5, 5 1|2.
100 Chacaltaya, Mayo 5, 5 3|4.
200 Chacaltaya, Mayo 5, 5 3|4.
200 Chacaltaya, Mayo 5, 5 3|4.
100 Chacaltaya, Mayo 5, 5 3|4.
500 Chacaltaya, Mayo 5, 5 3|4.
100 Chacaltaya, Mayo 5, 5 3|4.
100 Chacaltaya, Mayo 5, 5 3|4.
100 Marta Lib., Mayo 5, 3 7|8.
100 Marta Lib. Mayo 5, 3 5|8.
400 Chacaltaya, Mayo 5, 5 5|8.
100 Chacaltaya, Mayo 5, 5 5|8.
100 Chacaltaya, Mayo 5, 6.
100 Chacaltaya, Mayo 5, 6.
100 Chacaltaya, Mayo 5, 6.
Santiago, Abril 15 de 1921.

S. A. FERIA IZQUIERDO

SOCIEDAD ANONIMA FERIA YZQUIERDO

Precios corrientes de la Feria de Animales del 16 de Abril de 1921

Avenida Beauchef N.o 997

Terneros de pie gordos, desde 50 a 100.

Terneros de 1 año, desde 120 a 150.

Vaquillas de 1 y medio años, desde 170 a 200.

Vaquillas de 2 años, desde 220 a 250.

Novillos de 1 y medio años, mestizos, desde 200 a 250.

Novillos de 2 años, desde 260 a 300.

Vaquillas de 3 años, desde 270 a 300.

Novillos de 3 años, desde 300 a 350.

Novillos a media gordura, desde 340 a 370.

Novillos gordos, desde 400 a 440.

Novillos mestizos, gordos, desde 450 a 500.

Vacas flacas, desde 260 a 280.

Vacas a media gordura, desde 340 a 370.

Vacas gordas, desde 400 a 440.

Vacas mestizas, gordas, desde 450 a 480.

Vacas paridas, flacas, desde 350 a 400.

Vacas paridas, a media gordura, desde 500 a 600.

Torunos gordos, desde 460 a 520.

Toros, de 450 a 520.

Bueyes flacos, desde 320 a 360.

Bueyes a media gordura, desde 440 a 470.

Bueyes gordos, desde 560 a 600.

Bueyes de trabajo, desde 400 a 480.

Bueyes mestizos gordos, desde 620 a 680.

Corderos, desde 25 a 26.

Vacas al peso, desde 0.75 a 0.93.

Bueyes al peso, desde 0.76 a 0.96 y medio.

Novillos, desde 0.75 a 0.94.

REVISTA SEMANAL

DE LA FERIA DE PRODUCTOS AGRICOLAS DE URETA Y CIA., SUCESORES DE EMTERIO URETA C.—LOCAL: DELICIAS 3410.—TELEFONO 42 (ESTACION). — OFICINA BANDERA 185. — TELEFONO 995 (CENTRAL). — CASILLA 1340.—SANTIAGO

Transacciones efectuadas en el remate semanal verificado el 14 de Abril de 1921

Afrecho, los 100 kilos:
180 sacos G. M., $ 10.60.
100 Id. J. F., 10.50.
50 Id. A. F., 10.50.
1338 Id. G. R., 10.
25 Id. E. G., 10.
Afrechillo, los 100 kilos:
36 sacos L. G., $ 11.50.
40 Id. G. Hnos., 11.
150 Id. G. R., 11.
547 Id. G. R., 10.50.
Avena, los 100 kilos:
25 sacos blanca, J. de D. A., $ 20.40.
25 Id. id. J. de D. A., 20.20.
249 Id. id. J. de D. D., 20.
100 Id. id. F. B. O., 18.
Carbón blanco, el saco:
80 sacos G. Hnos., $ 7.20.
100 Id. F. O., 7.
30 Id. F. Hnos., 7.
140 Id. F. L. A., 6.50.
96 Id. F. Hnos., 6.50.
Carbón de espino, el saco:
45 sacos A. G. H., $ 12.
15 Id. C. A., 12.
20 Id. A. S. y Cía., 11.40.
50 Id. A. H., 10.80.
30 Id. G. Hnos., 10.70.
120 Id. F. L. A., 10.60.
50 Id. A. H., 10.60.
100 Id. G. Hnos., 10.50.
200 Id. S. N., 9.40.
50 M. S., 8.80.
130 Id. M. S., 8.80.
90 Id. P. G., 8.30.
50 Id. J. R., 8.
Castañas, los 100 kilos:
1 saco A. C. y Cía., $ 36.50.
2 Id. J. L. L., 36.
7 Id. C. A., 34.
2 Id. C. R. B. B., 32.50.
6 Id. J. A., 32.
6 Id. J. L., 30.
9 Id. C. R. B. B., 30.
5 Id. C. R. B. B., 29.50.
Cebada del país, los 100 pilos:
25 sacos S. G., $ 18.40.
25 Id. J. R., 18.
20 Id. S. G., 18.
31 Id. J. de D. M., 16.
29 Id. conchos de ceb., C. y U., 10.
Ciruelas, los 100 kilos:
200 cajones W. y Cía., $ 10.
Chuchoca, los 100 kilos:
5 sacos A. M., $ 20.50.
Curagüilla en rama, los 100 kilos:
20 atados J. 2.o L., $ 40.
Fréjoles, los 100 kilos:
4 sacos milagros, Soc. C. de A., $ 24.50.
9 Id. id. J. L. S., 20.
1 Id. coscorrones, O. S., 20.
55 Id. caballeros, J. de D. C., 17.
20 Id. milagros, O. W., 10.
71 Id. id., J. S. R., 10.
Granzas trigo, los 100 kilos:
46 sacos blanco, M. A., $ 26.
67 Id. id. J. C., 16.
24 Id. florence, A. F., 14.
Leña, por saco:
140 sacos blanca, H. C. R., $ 4.70.
20 Id. revuelta, F. L. A., 4.60.
55 Id. espino, A. E. V., 4.50.
Maíz, los 100 kilos:
5 sacos amarillo, J. S., $ 26.
2 Id. id. A. C., 26.
10 Id. id. E. E., 25.50.
2 Id. id. P. J. B., 25.50.
30 Id. id. A. D., 24.50.
20 Id. id., J. D., 24.50.
9 Id. colorado, A. C., 24.50.
4 Id. id. E. E., 23.50.
Mantequilla:
3 San Manuel, M. F. U., $ 300.
14 Polonia, G. P., 275.
11 Paine, C. P. Z., 272.
20 Totihue, J. G. G., 270.
7 Melipilla, J. N. L., 270.
3 San Carlos, C. A. de la M. R., 270.
9 Hda. Culiprán, 265.
4 Curicó, F. M., 265.
13 Santiago, L. y B., 262.
4 Teno, D. T., 261.
26 Villa Alegre, S. N., 260.
29 Bulnes, Suc. R. V. M., 260.
10 Melipilla, J. N. I., 260.
5 General López, P. N. M., 260.
12 Santiago, C. G. de la H., 260.
26 Villa Alegre, S. N., 250.
2 San Carlos, V. P., 250.
2 Quinta, M. W., 180.
34 Santiago, F. C., 150.
Quezo:
3 Millahue, O. E. M., $ 145.
17 Santa Clara de Mallarauco, B. L. A., 141.
14 Millahue, O. E. M., 140.
12 Nancagua, G. E. V., 137.
14 Apalta, F. Hnos., 137.
15 Santa Clara de Mallarauco, B. L. A., 137.
30 Pahuilmo, J. L. A., 136.50.
30 Cunaco, J. F. V. C., 136.
50 Santa Teresa de Mallarauco, F. L. A., 136.
24 Puquillay, V. B., 135.50.
22 Camarico, S. P. P., 135.50.
27 Manantiales, L. C. de E., 135.
38 Mallarauquito, R. M. de M., 133.50
20 Huique, J. E. de E., 133.50.
21 Lo Bustamante, P. B. de B., 133.50.
10 Santiago, P. y Cía., 133.50.
28 San Vicente, C. U. U., 133.
16 Colchagua, C. F. U., 132.
42 Malloa, D. B. L., 132.
8 Chépica, L. G. V., 131.50.
10 Santiago, P. y Cía., 131.50.
12 Colchagua, S. S., 131.
25 Victoria de Paine, N. G. E., 126.50.
30 Cunaco, C. V. O., 125.50.
27 Puangue, L. E. C., 124.
16 Pichidegua, A. T. D., 116.
61 Teno, R. E., 114.
32 Loncomilla, J. A., 114.
30 San Francisco, E. L. O., 105.
Paja larga, los 100 kilos:
180 colizas, G. Y., $ 3.
Papas, el saco:
25 sacos amarillas, E. M., $ 13.20.
75 Id. id. E. M., 13.
25 cazuela, J. M. G., 12.80.
25 Id. amarillas, J. M. G., 12.40.
24 Id. id. E. M., 12.20.
175 Id. cazuela, J. M. G., 12.
575 Id. amarilla, J. M. G., 12.
17 Id. id, E. M., 10.80.
196 Id. blancas, J. M. G., 10.
56 Id. semillón, J. E. S., 7.20.
89 Id. id. J. E. S., 7.
45 Id. revueltas, R. V., 5.50.
Pasto, los 100 kilos:
365 fardos, 2.o corte, Hda. Ch., $ 6.
106 Id. 1.er corte, C. P., 5.60.
600 colizas, 1.er corte, G. Y., 5.50.
60 Id. 2.o corte, L. V. I., $ 3 c|u.
132 Id. 1.er corte, J. A., 1.70 c|u.
Semilla de cáñamo, los 100 kilos:
13 sacos, J. M. A., $ 35.
Trigo, los 100 kilos:
64 sacos candeal, J. F., $ 43.
225 Id. loro, E. B. y Cía., 39.
5 Id. blanco, Hda. Ch., 32.
189 Id. id., Hda. Ch., 31.50.

NOTA.—Los precios publicados en esta revista son con envase. Remate todos los Jueves de 2 a 6 P. M. La carga por carros completos debe venir dirigida al Desvío Gandarillas y por sobornal a Estación Alameda solamente. Boletos a Casilla 1340 Santiago. Pagos se hacen al día siguiente del remate, una vez pasada la mercadería.

URETA Y CIA.

MATADERO PUBLICO

ENCIERRA DE HOY

Abril 16

Ganado mayor

Bueyes	16
Novillos	25
Vacas	209
En vara	24
Total	274

Ganado menor

Corderos	697
Cerdos	2
Cabros	—
Terneros	8
Total	707

PRECIOS DE LAS CARNES

		Por kilo		
Carne buey. .	1.a	1.30	a	1.35
Id. id.	2.a	1.20	a	1.28
Id. id.	3.a	0.70	a	1.10
Novillo. . . .	1.a	1.26	a	1.30
Id. id.	2.a	1.16	a	1.23
Id. id.	3.a	0.70	a	1.10
Vaca.	1.a	1.30	a	1.35
Id. id.	2.a	1.20	a	1.28
Id. id.	3.a	0.70	a	1.10
Cordero . . .	1.a	1.40	a	1.50
Id. id.	2.a	1.20	a	1.30
Id. id.	3.a	0.80	a	1.00
Oveja	1.a	1.00		
Id. id.	2.a	0.80	a	0.90
Id. id.	3.a	0.50	a	0.70
Cabro.	1.a	0.80		
Id. id.	2.a	0.60	a	0.70
Id. id.	3.a	0.30	a	0.50
Cerdo	1.a	1.65	a	1.75
Id. id.	2.a	1.50	a	1.60
Id. id.	3.a	1.20	a	1.40
Grasa en rama		1.40		
Sebo de ovejuno		0.80	a	0.90
Cuero de vacuno, macho. .		0.75	a	0.90
Id. hembra. .				1.25
Id. ovejuno. . pesos docena.		30.—	a	36.—

GUIA

DE CORREDORES DE LA BOLSA DE COMERCIO

LUIS RAMIREZ SANZ
AUGUSTO OVALLE CASTILLO
Bandera 55 — Teléfono 2511

OSCAR VALENZUELA VALDES
Bolsa de Comercio, Int. 20 — Teléfono No. 2558

RAFAEL UNDURRAGA OVALLE
Bolsa Comercio. Ofic. 32—Tel. 2206

FRANCISCO Y ALBERTO HUERTA CIFUENTES
Calle Bolsa 66, Int. 24 — Tel. 1118

HECTOR HERREROS
DOMINGO AMUNATEGUI
Bandera 71 — Casilla 3149

ALBERTO ROJAS E.
RAUL ROBLES L.
Calle Bolsa 60, Int. 39

PEREIRA Y VALDES
Calle Bolsa 60, Int. 23

JOSE URETA VALDES y Cía.
Bolsa Comercio 21 — Teléf. 3331

JORGE Y RICARDO ASTABURUAGA LYON
Calle de la Bolsa 74, Int. 27
Teléfono 3444

LUIS ARIZTIA S.
ROBERTO DONOSO B.
Bandera 78, Gal. de la Bolsa, Ofi. 36

Con grandes facilidades en el pago

MUEBLES

SAN ANTONIO 62

ENTREGA INMEDIATA

A-18

VIDA OBRERA

PUBLICACIONES DE LA FEDERACION OBRERA DE CHILE

JUNTA EJECUTIVA FEDERAL

—Comunícase a los miembros de esta junta que ha fallecido la esposa del sub-tesorero de esta Junta Faustino Villalón.

Un deber de compañerismo, obliga a los miembros de esta junta a concurrir a los funerales, que se efectuarán a las 4 de la tarde de hoy.

El cortejo partirá de Gorbea 2448.

—Cítase a una reunión especial a los delegados de la Junta Provincial y secretarios generales de todos los Consejos de la capital, para el Lunes 18 a las 8.30 P. M. en Miraflores 163, a objeto de que los Consejos de Santiago de acuerdo con los Consejos Federales del país, promuevan un movimiento de protesta contra los poderes legislativos, por la falta de diligencia para despachar la ley de presupuestos y las diversas leyes obreras, como también pedir al Gobierno tome medidas inmediatas y enérgicas que detengan el ágio causa en estos momentos de la baja del cambio.

JUNTA PROVINCIAL.— La tesorería de esta Junta cita a la comisión revisora de cuentas, a fin de imponerse de los últimos balances, todos los días de 7.30 P. M., y el día Domingo todo el día. Es urgente la asistencia de la comisión, por tener que entregar a la nueva Junta en las próximas sesiones, dichos balances.

Se invita a todos los delegados que deseen imponerse particularmente del balance o cualquier dato, pueden pasar todas las noches, en donde serán atendidos por el tesorero.

Se exige a los Consejos que tengan sus cuentas sin pagar a esta Junta, manden sus cancelaciones o pedir datos con sus delegados a la hora de citación de la comisión revisora de cuentas.

CONSEJO N.o 3.— La votación sigue abierta para la elección de junta administrativa, hoy de 9 A. M. a 4 P. M. en que principiará el escrutinio.

Dado el interés que existe en que las personas que salgan elegidas representen el sentir unánime del gremio, se ruega a todos los federados pasen a depositar su voto.

La comisión para recibir los sufragios la componen los socios: B. Barrios, M. Ayala, O. Soto, E. Mancilla, E. Rocha, V. Salamanca y N. Márquez.

—Cítase la comisión de contabilidad para hoy a las 8 A. M., compuesta por Barrios, Gómez y Bahamondes.

A las 4 P. M. principiará el escrutinio para lo que deben estar presente todos los federados.

CONSEJO N.o 4 DE MOLINEROS Y FIDEEROS.— Se ha citado a sesión extraordinaria para hoy. Tabla: se elegirá el nuevo directorio que regirá los destinos de este Consejo por el prsente año.

Local: Santa Rosa 67, a las 10 A. M.

CONSEJO N.o 5.— Se pone en conocimiento de los federados de este Consejo, que la votación para elegir el nuevo directorio está abierta y el escrutinio se llevará a efecto hoy a las 10 A. M.

CONSEJO N.o 6 DE ENCERADORES Y RECORREDORES DE PISOS —Cítase a reunión general extraordinaria para hoy a las 8 A. M. a fin de dar cumplimiento al artículo 14 de los estatutos. Además habrá una importante conferencia en el salón social, Coquimbo 540.

CONSEJO N.o 7 DE TEJEDORES DE AMBOS SEXOS— Hoy a las 9.30 P. M. se llevará a efecto una velada literaria musical y match de box. Finalizará la fiesta con baile social.

CONSEJO N.o 8 DE CARPINTEROS.— Se cita a asamblea general para hoy a las 9 A. M. Se tratará la siguiente tabla: Elección de directorio y cuenta de la comisión de fiesta. Se recomienda la asistencia porque la renovación del directorio requiere que en el se manifieste la voluntad de todos los federados.

El Sábado 23 se llevará a cabo la velada a beneficio de los fondos sociales.

Esta velada se efectuará en el salón-teatro del Consejo N.o 7, Andes esquina de Torreblanca.

CONSEJO N.o 10 DE ELECTRICISTAS.— Cítase a junta general extraordinaria para hoy a las 9.30 A. M. en Miraflores 135, altos, a fin de elegir el nuevo directorio que regirá de Abril 1921 a Abril 1922. Los candidatos propuesto por la comisión de propaganda son personas por demás conocidas del gremio y de una honradez acrisolada, obreros de trabajo y bastos conocimientos sociales. Estos socios son: Secretario general, Pablo Vargas; sub-secretario, Lisandro Tornería; secretario de actas, Eugenio Vilaza; tesorero, Francisco Pérez; sub-tesorero, Juan Carreño; Vocales: Enrique Arenas, Modesto Piña, Licarión Guzmán; bibliotecario, Maximiliano Alvear; delegado a la Junta Provincial, Joaquín Gaete, Ernesto Yáñez; delegados al Comité Obreros en construcción: Muñoz Cano, Francisco de B. Gallardo.

Por encargo del socio Torres Fant, se cita a los operadores y electricistas de Cines a esta reunión por coordinar los ideales y unido marchar en bien de los electricistas en general.

CONSEJO FEDERAL N.o 12.—El Sábado 23 del presente esta institución llevará a efecto en su salón social ubicado en Maipú 830, una velada literaria-musical, en honor y beneficio del secretario general que actuó durante el año 1920 y parte del presente.

En esta fiesta social, tomarán parte conocidos artistas obreros de ambos sexos, que han prestado su concurso desinteresadamente a esta manifestación de compañerismo.

El obrero ecuatoriano señor Efraín Cortés, dará una conferencia, relacionada con el intercambio comercial entre Chile y Ecuador.

Esta fiesta estará a cargo de la comisión oficial de fiesta del Consejo.

CONSEJO N.o 14 DE EMPLEADOS DE COMERCIO Y ANEXOS.— Se ha citado a asamblea general para hoy a las 9.30 A. M. en el local Miraflores 163 para tratar la siguiente tabla:

Oír la cuenta del secretario general, sobre el intento de soborno, por el gerente de la Compañía de la Tracción Eléctrica; Nombramiento del directorio que regirá los destinos de este Consejo hasta Abril de 1922.

En esta asamblea se dará cuenta del éxito de la campaña pró-sábado inglés, y descanso dominical, y de la campaña que este Consejo llevará a efecto para el cierre a las 7 P. M.

También dará cuenta el tesorero del comité pro-candidatura a municipal de los gastos y erogaciones.

Por ser una asamblea de tanto interés se recomienda la asistencia de todos los empleados y empleadas aunque no sean socios para darles a conocer los estatutos y fines. También se entregará las libretas a todos los federados y federadas que tienen aprobada su solicitud, y otros puntos importantes.

CONSEJO N.o 15 DE PINTORES Y EMPAPELADORES.— Miraflores 163.—En la reunión celebrada por este Consejo, el Jueves pasado, se trataron y aprobaron las siguientes cuentas de más importancia para la organización. El delegado ante la Junta Provincial da cuenta que el Domingo 24 del presente a las 11 de la mañana se llevará a efecto un gran mitin público en la Plaza de Armas, para que den cuenta los delegados que fueron al norte, sobre los sucesos de San Gregorio; Cuenta del mismo delegado de los trabajos del comité 1.o de Mayo, en que hace ver que van bien encaminados para hacer bastante hermosa y fructífera la fiesta del trabajo; Cuenta del delegado ante la Federación de Estudiantes, quien hizo una extensa relación sobre los fines que persigue la Universidad Popular Lastarria, siendo esto de mucho beneficio para la clase trabajadora. A este respecto, se acuerda recomendar a todo el gremio que concurra a estas clases instructivas, para que tengan conocimiento de los movimientos sociales que vienen desarrollándose; Comunicar al gremio de pintores que componen el Consejo N.o 15, que hay una necesidad que asistan a la asamblea general que se llevará a efecto hoy a las 9 de la mañana, para elegir la nueva junta administrativa que regirá los destinos de esta colectividad por lo que ruega ser puntual en la hora porque hay muchos otros puntos que resolver; Poner en conocimiento de todos los señores ingenieros, contratistas y particulares en general, que la Bolsa del Trabajo del Consejo N.o 15 de Pintores y Empapeladores está ya en vigencia y proporciona operarios honrados y competentes para ejecutar toda clase de trabajos relacionados con este ramo, respondiendo por todos los operarios que son enviado por el Consejo.

Todas las personas que se interesen en pedir operarios, pueden imponerse del proyecto y el complemento que ha sido publicado anteriormente en toda la prensa de la capital, o pedir datos a la secretaría general.

CONSEJO N.o 19.— Se ha citado a junta general ordinaria para el Miércoles próximo, a las 3 de la tarde, en el salón social, Miraflores 163, tercer piso, a fin de tratar de organizar el Comité pro-formación del Club de Empleados y tratar el por qué la Junta Provincial ha obstaculizado al delegado en dos sesiones.

CONSEJO N.o 20 DE METALURGICOS.— Cítase a junta general para hoy, a las 9 A. M., a fin de que se haga cargo el nuevo Directorio.

LA FIESTA EL DIA 15 EN EL SALON TEATRO DEL CONSEJO N.o 21.— El Viernes últimos se efectuó una fiesta familiar, con motivo de inaugurar el Consejo N.o 21, su nuevo estandarte social y de proclamar el Directorio. A la sesión solemne a que se había citado, concurrieron la casi totalidad de los socios con sus respectivas familias.

La sesión fué presidida por el señor Ignacio León, una vez hecho el escrutinio, se proclamó el siguiente Directorio:

Secretario general, Ernesto Serrano; sub-secretario general, José Miguel Ortiz; secretario de actas, Manuel Alfaro; tesorero, Eugenio Caro; sub-tesorero, señorita Graciela Padilla; bibliotecario, Daniel Erráz; vocales, Alejandro Alegría, Jesús Maulén y Daniel Trincado; delegados a la Junta Provincial, Jorge Aránguiz y Domingo Romero.

Esta proclamación fué recibida en medio de prolongados aplausos. Acto seguido, se levantó la sesión, para inaugurar el nuevo estandarte. En el procenio se había arreglado un hermoso cuadro alegórico, en media del cual se encontraba el estandarte, rodeado por los antiguos y nuevos directores. Al levantarse el telón, la concurrencia prorrumpió en atronadores aplausos y vivas al Consejo. Una vez hecho el silencio, el secretario general, E. Serrano, hizo entrega a la asamblea de un hermoso discurso, del nuevo emblema social. El nuevo sub-secretario general, José Miguel Ortiz, contestó en una brillante improvisación a nombre de la asamblea. Ambos discursos fueron entusiastamente aplaudidos.

Para solemnizar esta fiesta, se había preparado un interesante carnet de baile, al que se dió principio a las 10 P. M., prolongándose hasta las 12 P. M., hora en que los socios y sus familias se retiraron satisfechas por haber pasado algunas horas de agradable espansión al lado de los entusiastas miembros del Consejo N.o 21.

—Ponemos en conocimiento de los socios y adherentes al paseo o lunch, que debió haberse efectuado hoy, que se postergó para el próximo Domingo 24.

Hoy, a las 9 A. M., deben reunirse los socios de este Consejo en su salón social, con el objeto de asistir en cuerpo al desfile de adhesión al Presidente de la República, señor Arturo Alessandri.

CONSTITUCION DEL CONSEJO DEL RAMO DE CARTONAJE. — Hoy, a las 9 A. M., se llevará a efecto la reunión acordada con el fin de nombrar el Directorio que ha de regir los destinos de esta institución.

Se invita a los personales que no se han hecho representar, con el fin de que nombren sus delegados y tomen parte en el Directorio.

Asistirán delegados de la Junta Provincial, con el fin de que reconozca este nuevo Consejo.

La reunión se llevará a efecto hoy, a las 9 A. M., en el salón del Consejo N.o 2, Martínez de Rozas, esquina Bulnes.

Fallecimiento de la esposa de don Faustino Villalón

Esta tarde, a las 4, se efectuarán los funerales de la esposa del distinguido luchador obrero don Faustino Villalón, señora cuya muerte ha causado hondo pesar en los círculos obreros constituidos.

La Junta Federal Ejecutiva, de la que el señor Villalón es su tesorero, ha acordado concurrir en masa a sus funerales, como una prueba de un compañerismo nunca desmentido entre los miembros de la Federación Obrera de Chile, y para demostrarle al compañero de labores, que el desaparecimiento de su querida esposa es también sentido por los dirigentes obreros de la capital.

Asistirán también a sus funerales, por orden del Primer Magistrado de la Nación, el Secretario del Presidente de la República y uno de sus Edecanes.

Damos nuestro más sentido pésame al distinguido representante de la sociabilidad obrera, señor Villalón.

El cortejo partirá desde la calle Gorbea número 2448.

ESTUDIANTINA FRATERNIDAD. —El Miércoles 13 del presente celebró junta general y se eligió el siguiente Directorio:

Presidente efectivo, señor Leopoldo García; vicepresidente, señor Julio Zúñiga; secretario, señor Antonio Ruiz; prosecretario, señor Rafael Gómez; tesorero, señorita Brígida Bravo; subtesorero, señor Ignacio Videla; directores, señores Valericio Martínez, José Osorio y Víctor Belmar.

Se cita al Directorio y a los socios en general, para hoy, a las 10 A. M., en Juan Vicuña 1438.

SOCIEDAD PROVEEDORES DE MATERIALES DE CONSTRUCCION.—Se pone en conocimiento de los asociados que el acta firmada en la Prefectura no tiene valor porque esa Sociedad no ha autorizado a ninguna persona para que en su representación firme ese compromiso.

Cítase a junta general para hoy, a las 2 P. M., en San Pablo 1636 a fin de tratar especialmente este acuerdo y oír la cuenta que dará la comisión que se entrevistó con el señor prefecto y nombrar los representantes de la Sociedad para la reunión del Lunes con los señores contratistas y areneros.

SOCIEDAD EN RESISTENCIA DE BALDOSISTAS Y R. S.—En sesión celebrada el Domingo próximo pasado, se tomaron los siguientes acuerdos: Citar al gremio a una reunión general para hoy, en el local San Francisco 670, a las 10 A. M. Citar especialmente al personal de la Fábrica de Esperanza, como asimismo a los socios morosos, Erasmo Molina y Eliseo Candia, y al secretario de actas Luis Ramírez.

Laboratorio Clínico
— DEL —
Dr. LEONIDAS CORONA T.
Delicias 863. Teléfono 2433
REACCION WASSERMANN
Sección de química. Sección de bacteriología
AUTOVACUNAS

PUBLICACIONES DE LA FEDERACION OBRERA DE CHILE

La manifestación de ayer de los ferroviarios en honor del Presidente de la República. — Exito que ésta obtiene

Trágica muerte de un dirigente obrero ferroviario

Hoy se reune el comité encargado de la conmemoración del 1.o de Mayo. — Manifiesto que lanza éste a los trabajadores

ACUERDOS, FIESTAS Y CITACIONES SOCIALES

LA MANIFESTACION DE AYER DE LOS OBREROS FERROVIARIOS

Adhesión al Presidente de la República

Los ferroviarios manifiestan públicamente que no aceptarán el alza de las tarifas

En conformidad al acuerdo tomado por el Comité Central y Seccional de los Ferrocarriles, en la tarde de ayer se llevó a efecto la manifestación popular a fin de manifestarle su más incondicional adhesión al Presidente de la República, señor Arturo Alessandri y de protestar contra el Senado y a su vez hacer público que los obreros ferroviarios no están de acuerdo con el alza de las tarifas propuestas por el Consejo Administrativo de los Ferrocarriles, a raíz de la petición que formularan los obreros para aumento de sus actuales salarios.

Los manifestantes salieron desde el local social del Consejo ubicado en la calle de Bascuñán, dirigiéndose por la Alameda de las Delicias, calle Estado, para llegar hasta la Plaza de Armas, sitio que había sido designado para que hablasen los oradores.

Abrió la manifestación el secretario general del Comité Central; quien manifestó que los obreros ferroviarios atentos siempre a lo que signifique bienestar social para las clases proletarias, había organizado esta espontánea manifestación como una demostración de afecto y adhesión al Primer Magistrado de la Nación, señor Arturo Alessandri; y al mismo tiempo manifestar a la ciudad de Santiago y al país en general, que ellos no están de acuerdo con el alza de las tarifas de los Ferrocarriles por considerarla que si ésta se lleva a la práctica, tendrá forzosamente que sufrir sus consecuencias nuevamente las clases trabajadoras.

En seguida hablaron varios otros oradores, quienes se manifestaron de acuerdo con lo expuesto por el secretario.

Terminada la manifestación, se organizó un desfile a fin de pasar por el frente de la Moneda a presentarle al señor Alessandri, los respetos de los obreros ferroviarios y al mismo tiempo hacerle entrega de un memorial en el cual los ferroviarios le manifiestan que ellos estarán alertas a los acontecimientos que puedan desarrollarse para el caso de que el Senado siga oponiéndose ante la labor gubernativa del Presidente de la República.

El señor Alessandri agradeció las demostraciones de adhesión y afecto que los obreros bienes manifestándole desde que se hizo cargo del Gobierno de la República. A la comisión de obreros que le hizo entrega del memorial, el señor Alessandri le manifestó que los ferroviarios no hacían otra cosa que corresponder al cariño del Presidente de la República para su pueblo que lo llevó hasta el Poder.

Una vez que la comisión hubo dado cuenta de lo expuesto por el señor Alessandri, esta manifestación se disolvió frente al Palacio de la Moneda.

Terminada esta manifestación, una comisión de los dirigentes del desfile, se acercó a nuestras oficinas a fin de pedirnos que hiciéramos públicos sus agradecimientos para los miembros que formaron la banda particular que amenizó desinteresadamente esta manifestación de afecto al Presidente de la República.

COMITE SECCIONAL FERROVIARIO DE LA 2.a ZONA.— Trágica muerte del secretario general. —En la sesión celebrada ayer, a las 2 de al tarde por este Comité, se dió cuenta de la trágica muerte del secretario general de la corporación Abraham Olave, ocurrida en la mañana al llegar a la Estación de San Bernardo.

El señor Olave fué uno de los más entusiastas luchadores dentro de la colectividad obrera, en especial dentro del gremio de ferroviarios, quienes le guardaban especiales afectos dado a sus conocimientos societarios y la magnitud de su alma de trabajador.

El señor Olave era obrero mecánico armador en la Maestranza de San Bernardo.

La asamblea del Comité del que era secretario, acordó dejar estampado en su acta, el pesar con que sus compañeros de trabajo han visto su desaparecimiento trágico y al mismo tiempo, enviarle una nota de condolencia a la familia.

A los funerales del secretario, los ferroviarios pertenecientes a ambas Maestranzas asistirán en masa.

Antes de levantarse la sesión, se autorizó al delegado Donoso, para que envíe telegramas a las diversas zonas, dando cuenta de la muerte del señor Olave.

Comité Pro 1.o de Mayo

LA REUNION DE HOY

Como hemos venido anunciando, hoy, a las 3 de la tarde, tendrá sesión este comité que trata de conmemorar la fecha del 1.o de Mayo con una gran demostración pública.

Ningún trabajador podrá desconocer el alcance que tiene tan fausta conmemoración, como asimismo las asociaciones de obreros tienen el deber imprescindible de agruparse a este comité designando dos delegados, a fin de figurar siempre todos juntos y especialmente en la fecha indicada, donde recordaremos la memoria de los mártires nacionales, caídos en defensa de las conquistas que tendrán que convertirse en la más bella realidad.

En la reunión de esta tarde se discutirá una importante tabla, que, como siempre, requerirá el asentimiento de todos. Por esta causa se recomienda a todos la puntual asistencia. El punto de reunión será Eleuterio Ramírez 1357.

—El tesorero de este comité, señor Rojas, recomienda a todos los delegados que recaben de sus corporaciones la cuota de cinco pesos fijada, pues, hay necesidad de hacer varios gastos relacionados con impresiones.

—Los delegados que aún no han retirado de la secretaría el manifiesto pueden hacerlo hoy, solicitándolo al secretario general, una vez levantada la sesión.

El manifiesto en referencia es el siguiente:

"Trabajadores: ¡Salud!—El Comité Pró 1.o de Mayo hace un llamado a los trabajadores de esta ciudad con el fin de recomendarles la convenjencia en empezar a prepararse para conmemorar dignamente la fausta fecha del 1.o de Mayo, día en que todos los proletarios del orbe dejan sus herramientas y abandonan fábricas, talleres y labranza, para lanzarse a la calle en són de viva protesta por las grandes injusticias sociales que aún se cometen con los trabajadores.

Es evidente la importancia que hay e nque los trabajadores demuestren que marchan unidos y, que mantienen con mayor vigorosidad el espíritu de protesta contra este régimen oprobioso que nos relega a la más abyecta miseria por nuestra musulmana indiferencia, y que hemos demostrado ante la conquista de nuestros indiscutibles derechos de hombres conscientes y libres.

Ante los mártires caídos en la lucha titánica, en pro de nuestras caras aspiraciones de libertad y justicia, abandonemos en este día las pesadas labores y salgamos a la calle como un sólo hombre a demostrarles con nuestra protesta a los sostenedores de este régimen odioso, que el proletariado de esta región, es capaz de rebelarse contra las injusticias y atropellos de que es víctima la humanidad que sufre.

Por la memoria de los mártires caídos, por la tranquilidad de nuestras madres, esposas e hijos, salgamos con la frente erguida mirando al porvenir que es nuestro y concurramos todos al comicio que se efectuará en ese día.—**El Comité.**"

FEDERACION DE CENTROS INSTRUCTIVOS Y RECREATIVOS DE CHILE.—Mañana, a las nueve de la noche deberá celebrar sesión ordinaria el Directorio de esta corporación, a fin de seguir ocupándose en el despacho de los estatutos.

A LOS OBREROS DEL BARRIO INDEPENDENCIA.—El Comité Pro Salubridad Pública, el Centro Comunista de Panaderos y el Centro de Estudios Sociales Independencia, efectuarán mañana, a las 8 de la noche, un importante desfile frente a la Panadería Francesa, ubicada en la Avenida Independencia, esquina de Pinto, por encontrarse en condiciones de insalubridad y mantener secuestrados a los operarios durante meses y meses.

Frente a la Panadería, varios oradores usarán de la palabra, dando a comprender al público los móviles que han provocado esta campaña de saneamiento social.

Para mayor novedad e interés, se encenderán fuegos artificiales y una buena banda de músicos encabezará el desfile durante todo el recorrido.

Se exhibirán paños pertenecientes a esta panadería y una pallaza donde dormían varios operarios que fueron arrancados del establecimiento en el desfile de la semana pasada.

Una comisión tendrá a su cargo la organización del desfile para que en todo momento reinen el mayor orden y compostura.

SOCIEDAD SOCORROS MUTUOS "MANUEL RODRIGUEZ".—Hoy se efectuará la elección de Directorio que regirá los destinos de la institución por el presente año.

Al efecto, se ha nombrado la siguiente comisión receptora, de 9 a 1 P. M., los señores Eduardo Acevedo y Daniel A. Guerra, y de 1 a 5 P. M., los señores Juan Reyes Videla y Julio Espinoza.

El adminitsrador, don Temistocles A. Ibáñez, atenderá a los socios que deseen pagar sus cuotas y arreglar sus libretas. Se avisa que el señor Maximiliano Bravo está autorizado para cobrar las cuotas sociales.

UNION DE LOS TIPOGRAFOS.—Para hoy, a las 2.30 de la tarde, está citado el Directorio de esta institución, a la que deben asistir los aspirantes a socios que no han firmado el registro matriz.

El tesorero tenderá a la hora de sesión a los socios y recaudadores.

Se ruega a las personas que tienen talonarios del sorteo privado den cuenta de ellos, al señor tesorero durante la sesión de hoy.

FEDERACION DE OBREROS DE IMPRENTA.—Hoy se efectuará la conferencia con acompañamiento de música y declamación que un grupo de estudiantes han organizado en honor de los estudiantes Rocco y Bunster que estuvieron presos por subversivos y recientemente en libertad.

A juzgar por los prepartivos que se han hecho, la conferencia y los números que se desarrollarán prometen un brillante éxito. La entrada es libre y conviene que los federados y sus familias estén a la hora y que es 8.30 P. M., en el local social, Eleuterio Ramírez 1357.

—Los delegados que ayer no dieron cuenta que lo hagan hoy, se les hace presente que deben dar cuenta dentro de las 48 horas.

—Hay asamblea general a las 10 A. M.

—Los delegados deben pasar a firmar la nómina de los personales.

ESTUDIANTINA INDEPENDENCIA, DEL CONSEJO N.o 2 DE TRANVIARIOS.—En sesión celebrada últimamente, se acordó declarar acéfalos los puestos de vicepresidente y vocal siendo elegidos los señores L. Galfan y L. Jauneaut, respectivamente.

Al mismo tiempo fueron admitidas como socias las señoritas Fidelisa Miranda y Graciela Pérez.

Se avisa a las instituciones que esta Estudiantina sólo prestará su concurso cuando lo soliciten a lo menos con 15 días de anticipación.

—Se cita a ensayo general para hoy, a las 9 1/2 A. M.

VELADA INAUGURAL DEL GRUPO "ANATOLE FRANCE".—Hoy se efectuará en el salón de la Federación de Obreros de Imprenta, Eleuterio Ramírez 1357, la velada inaugural de este grupo y en honor de los estudiantes Martín Bunster y Antonio Rocco del Campo, con el siguiente programa:

1.—Presentación por el señor Félix Carbone. 8.—Trozo de música. 3.—La nueva Marsellesa, por el señor Federico Serrano. 4.—"El Arte y la Revolución", conferencia por el señor Raúl Silva. 5.—Trozo de música. 6.—Plenitud, poesía por su autor señor Arturo Zúñiga. 7.—Carcelería, palabras por el señor Martín Bunster. 8.—Canción por el señor Segundo Jara. 9.—Alocución por el señor Antonio Rocco del Campo. 10.—Imprecación por el señor Manuel Poblete.

Hora: 9 P. M.

La entrada es libre.

C. RECREATIVO FEDERACION INSTRUCTIVA OBRERA.—Hoy, a las 4 y media, se llevará a efecto la matinee que será dirigida por el director Armando Molina, se invita a las señoritas socias y familias del barrio, y a las relaciones sociales.

En la noche, a las 9, se dará principio al baile familiar para las familias asociadas las que serán atendidas con todo esmero por el cuerpo de directores.

El Lunes habrá clase instructiva para caballeros y señoritas.

CENTRO RECREATIVO "LA ILUSTRACION".—Para esta noche se ha anunciado un baile familiar en honor de las señoritas del barrio. El baile empezará a las 9 P. M. hasta las 12 P. M. bajo la dirección de los señores F. Torres y B. Robles.

El próximo Domingo se dará comienzo a las matinees por lo cual se invita a todas las relaciones sociales y particulares.

CENTRO RECREATIVO ARTES GRAFICAS. — Este Centro llevó a efecto anoche su segunda tertulia en honor de los gráficos de Santiago, asistiendo una numerosa concurrencia.

A las 12 P. M. se daba por terminada esta fiesta, retirándose la concurrencia en medio de la mayor alegría.

—Por encargo del tesorero del comité que está a cargo del beneficio, de Orlando Meza, nos hace saber que las personas que están encargadas de colocar entradas, que el Sábado 23 del presente mes será el último día para colocarlas y al mismo tiempo reunirse ese día, a las 3 P. M., para que den cuenta de su cometido, en el local de la Federación de Obreros de Imprenta.

Las personas que no hayan podido obtener entradas por una u otra causa, se les ruega lo hagan a la brevedad posible, dirigiéndose a los señores Juan Uribe y Luis Parra P.

CENTRO SOCIAL DE LA JUVENTUD PROGRESISTA. — Hoy a las 4 P. M. habrá una matinée y reunión cultural, la que será dedicada a los camaradas estudiantes y miembros de "Alborada", señores Rocco, del Campo y Bunster.

El señor Luis Jara cantará varias canciones proletarias. En seguida disertará sobre "Educación Obrera" el señor M. Montenegro.

CENTRO DE ARTES MECANICAS LUZ Y TRABAJO. — Hoy a las 3 de la tarde se celebrará el tercer ateneo que este centro dedica a los alumnos nocturnos de la Escuela de Artes y Oficios, y a los obreros en general.

La entrada es libre. Local: Grajales 2730, entre Unión Americana y Bascuñán Guerrero.

CENTRO INSTRUCTIVO ROYAL. —Hoy a las 5 P. M. se dará comienzo a la matinée de costumbre, la que estará regida por un bonito carnet de bailes modernos.

A las 9 P. M. se dará principio a la velada tertula que la comisión de fiestas de esta institución ha preparado para esta noche.

Se nos encarga invitar a todas las relaciones, tanto particulares como sociales de esta institución.

CENTRO CULTURAL LEON TOLSTOY. — Hoy habrá una matinée a las 4 P. M., la que será dirigida por la señorita Lidia Navarro.

Cítase para mañana a las 8 P. M. a junta general para elegir el nuevo directorio.

CENTRO FAMILIAR ARTURO ALESSANDRI. — Hoy celebrará este centro una matinée en honor del nuevo directorio del Consejo N.o 21.

Se invita a las relaciones sociales y muy especialmente al Directorio del Consejo N.o 21.

Este acto dará comienzo a las 5.30 P. M.

GRAN CONFEDERACION SINDICAL DEL TRABAJO. — Se pone en conocimiento de los trabajadores que a esta institución el Gobierno ha concedido personalidad jurídica.

CENTRO DEPORTIVO ESPAÑA. —En honor del señor José Pérez. — El Sábado 23 del presente, se llevará a efecto el banquete social en honor del señor José Pérez P., que, como última despedida de Chile, por su próximo viaje a Europa, le ofrecen sus compañeros y amigos del Centro Deportivo Esparta.

Damos a continuación la lista de las personas que hasta hoy se han adherido al banquete:

Genaro Dell'Orto P., Gustavo Castillo P., Enrique Espinosa, Carlos de la Barra, Ernesto Adornis, Raúl Cammas, Julio Olguín, Carlos A. Godoy, Julo Brusi, Armando Salas, Roberto Moreno, Segundo Zúñiga, José Brusi, Francisco Soutullo, Manuel Vergara, Juan R. Alarcón, Ernesto Silva, Julio Godoy, Guillermo Muñoz, Armando Salazar, Isaías Bravo, Elcodoro Barrera, Emiliano Herrera, Toribio Montecinos, Miguel Salinas, Belisario Palacios, Eugenio Necochea, Fernando Torres, Mariano Hewitt y el señor Guillermo González.

CENTRO DE ESTUDIOS SOCIALES ALBORADA. — Se pone en conocimiento de todos los asociados en general, que en asamblea extraordinaria celebrada el Viernes se acordó no trasladarse hasta no encontrar un salón más amplio como también que el Ateneo Cultural de hoy no se llevará a efecto como está acordado, por inconvenientes de última hora; si no que se hará a las 9 de la noche.

Dictará una conferencia sobre "las diversas clases de parásitos", el señor Juan B. Soto.

La rifa se efectuará hoy. Entrada libre.

CENTRO ARTISTICO POLO JORQUERA. — Un grupo de señoritas y jóvenes reunidos el Domingo 9 del presente, en casa de don Juan Díaz Quiroga, Rosas N.o 2371, acordaron organizar un centro artístico con el fin de fomentar el arte teatral, musical y coreográfico.

El Directorio quedó acordado en la siguiente forma:

Presidente, Juan Díaz Quiroga; director artístico, Polo Jorquera; maestro concertador, Humberto Novoa; tesorero, Heriberto Raby; secretario, Carlos Alvarez.

Se tomaron los siguientes acuerdos:

Dar a conocer el centro al público de Santiago, por medio de una velada literario-musical. Mandar nota a todos los centros congéneres, como también a las sociedades de Santiago. Por indicación de la señorita Concepción Ralda, dar al Centro el nombre de Polo Jorquera. Dejar abierto el libro de registros hasta el 15 de Mayo para los socios fundadores. Dar toda clase de facilidades a las señoritas que deseen aprender música, canto o declamación, en igual forma se atenderá a los jóvenes que deseen aprender romansas, humoradas o parodias cómicas, contando para este fin con un seleccionado archivo.

Los días de ensayo serán Miércoles y Viernes de 8 a 10 P. M., en nuestro salón social, calle Rosas N.o 2371.

CITACIONES

Centro Deportivo Gerardo Rodríguez. — El presidente de esta institución nos encarga citar urgentemente a junta general de socios para mañana Lunes, a las 8 1/2 P. M., en el local del Centro Recreativo El Ideal, Eyzaguirre 1064.

Encarece la asistencia y puntualidad en la hora, pues de lo contrario se hará cumplir el artículo 4.o de los estatutos, el cual deja acéfalos los puestos de directores, en caso de que no asistan; como igualmente a los socios, los que quedarán de hecho fuera de la institución.

Sindicato de Estucadores y ramos similares. — A reunión general ordinaria para hoy, a las 9 y media de la mañana.

Sociedad "Santiago", de Zapateros hormeros y curtidores. — A junta general ordinaria para hoy, a las 9 1/2 de la mañana. Se encarece la asistencia pos ser segunda citación.

Unión F. de Mueblistas C. y R. S. —Dando curso a su último acuerdo de celebrar asamblea los Domingos, se cita a junta general extraordinaria para hoy a las 9 A. M.

Unión Sindical de Operarios en calzado y similares. — A todos los personales a una asamblea que se efectuará mañana, a las 8 1/2 de la noche.

Se tratará sobre la boja de los jornales por los industriales.

Unión en resistencia de Laboradores en madera. Sector Yungay. — A junta general de los carpinteros y similares del barrio Yungay para hoy, a las 8 de la mañana. En especial, a los federados de la obra Bulnes esquina Santo Domingo.

Local: Maipú 830.

Centro San Miguel, de la Unión Nacional. — Para hoy a una reunión general a las 10 y media de la mañana.

Unión Gremial de Fundidores. — A todos los fundidores de Santiago y a los miembros del club de foot-ball para hoy, a las 9 de la mañana, a fin de concurrir al gran comicio que se celebrará, como manifestación de adhesión al Presidente de la República, don Arturo Alessandri.

Se encarece la asistencia y hora. Local: Libertad 57.

Sociedad de Socorros Mutuos Bernardo O'Higgins. — Hoy celebrara reunión general ordinaria esta Sociedad, en Salas 208, a las 9 de la mañana.

Sociedad Fermín Vivaceta. — A junta general para hoy, a las 10 de la mañana.

Por acuerdo anterior, los asociados deben tomar dos entradas de la próxima fiesta del 7 de Mayo, a fin de hacer algunas reparaciones urgentes en el edificio social.

Se ruega a los socios anotar sus direcciones en el nuevo índice de domicilios, para el mejor servicio de secretaría.

Federación de Empleados de Peluquerías. — Al nuevo Directorio a la primera sesión que se llevará a efecto en el Centro Demócrata, Rosas entre Bandera y Puente, el Martes próximo a las 9 P. M.

Sociedad de Estucadores en resistencia. — Para hoy, a las 8 y media de la mañana, a junta general con el objeto de nombrar directorio definitivo.

Fueron aceptados los siguientes socios: Juan Martínez Abarca, Adolfo Guzmán Soto,
gueroa, Manuel
Ramón Martínez
Bustamante, Luis
quez y José To

Sociedad Invá
de 1879 y Vete
Armada. — A
para hoy a las

Federación de
rectorio, en el
nocer en la forma
ta situación, cita
bros y en general
sonas pertenecien
se interesen real
deración, a una
se efectuará hoy, a
el local social,
En ella dará
de contabilidad
ro de esta institu
además, asuntos
cia.
Se invita
cial que se efect
a las 8. En espec
nales internos de
sas de sastrería

Sociedad Juventu
A junta general
las 8 1/2 P. M.,
elegir dos directo
rario escolar y
importantes.

Unión de Comer
tores. — Al Direc
na, a las 4.30 de

Federación de P
similares, en resist
a las 9 A. M., habr
neral. Local: San

Club Social de T
cultores en Madera
general para hoy,
las 9 A. M.
Mañana efectuar
tural de esta instit
Habrá una inter
cia y otros número
Local: Copiapó 1
media de la noche
libre.

Centro Instructiv
Directorio para hoy,
mañana.

Centro Instructiv
—Al Directorio pa
y media de la tard
social.

Sociedad de Pinto
gel". — Hoy Doming
de la mañana, habr
rectorio para tratar
terés.

Círculo de Obrer
de María. — A jun
traordinaria para ho
la mañana.

Sociedad de Soco
Hojalateros y Gásfi
ta general extraordi
de 9 1/2 a 12 M.,
tución, a fin de tra
cambio del local y
plazantes a los dir
caído bajo la sanci
45 de los estatutos.
También se nomb
misión de contabili
ber ésta cumplido

Sociedad en Resis
ros en Mudanzas. —
neral para hoy, a la
de, en la secretaría

Avisos clasificados

NECESITAN ARRENDAR

NECESITO ARRENDAR CHACRA de 10 cuadras puertas Santiago. Nicanor Garcés. Talca. A-18

MATRIMONIO EXTRANJERO SIN niños necesita casita barrio central, comodidades, para Mayo. Pago anticipado. Ofertas con precios: S. M., Correo Central. A-17

NECESITO ARRENDAR CASA bien situada, mínimum 12 habitaciones. Lira 151. 676-A-17

OFICINA $ 70 DESEO ARRENDAR centro. Casilla 1251. 650-A-18

NECESITA ARRENDAR QUINTA con habitación alrededor Santiago.— Dirigirse: Santa Elena 763. 18-A

DESEO ARRENDAR CASA EN BAJOS sin alto con mínmum cinco piezas, pago hasta $ 350 mensuales, debiendo estar ubicada en cualquiera de las calles que se extienden desde la Alameda al sur entre Plaza Italia y San Ignacio hasta tercera cuadra, o bien en el barrio central comprendido entre las calles señaladas. dirigirse únicamente por carta a J. L. C., Huérfanos 617. A-19

OFRECEN EN ARRIENDO

$ 800 ARRIENDO ALTOS AMOBLADOS con todo confort, barrio Forestal. Tratar Compañía 1263, de 8 a 12 M. A-17

ARRIENDA BONITA ESQUINA PARA negocio, con luz eléctrica y gas. Ejército 390. A-18

ARRIENDO EN EJERCITO EDIFICIO recién terminado, 3 casas ricamente decoradas con luz eléctrica, gas, calefacción, parquet, terraza y 3 piezas toilette cada una. Canon módico. Tratar su dueño: Ejército 766. A-18

$ 120, CASITA CINCO DEPARTAMENTOS. Avenida España 166. 529-A-17

SE ARRIENDA PIEZA AMOBLADA a caballero extranjero, Manuel Montt 2460 Casa 6. 580-17-A

$ 250, CASITA A LA CALLE SEIS departamentos en Avenida España No. 166. 692-A-17

ARRIENDO $ 170 CASA DOS PATIOS, gallinero, alumbrado, parrón. Libertad 1321. 691-A-17

$ 40, ARRIENDO DEPARTAMENTO con puerta calle a personas sin niños. Condell 595, cerca Santa Isabel. 689-A-17

COMODA CASA BAJOS. TRATAR Huérfanos 2615. 653-A-21

CASA-QUINTA 7 PIEZAS Y COCINA, 12 por 70, decién terminada, sólo falta pintura y empapelar, arriendo a persona que quiera darle terminación abonándoselo en pago arriendos. Prado 1150, Providencia. Casilla 1216. 657-A-17

FAMILIA EXTRANJERA ARRIENDA piezas a personas honorables. — Bulnes 796. 17-A.

DEPARTAMENTO EXTENSO A profesionales, sociedades, se ofrece. Canon módico. Bandera 323. 17-A.

ARRIENDO PIEZAS, JOFRE 24. 745-17-A

ARRIENDO MUY BARATO LOCAL para talleres, Miraflores 250. Tratar Cochrane 434. 737-17-A

ESPLENDIDO LOCAL CALLE Ahumada, arriendo, D. S., Casilla 76. 723-17-A

ARRIENDO LOCAL PARA HABITACIÓN industrias. Matucana 6. 709-17-A

BODEGA PARA DESPACHO CEREALES al menor con instalación picaduría leña, se arrienda, Avenida Salvador 1348. Situación, clientela magnífica. Tratar: Moneda 1431. 704-17-A

$ 300 ARRIENDASE CASA SANTA Victoria 212, inmediato Maestranza, muy confortable, bien tenida, seis piezas, hermoso hall, fuera dependencias. Luz eléctrica, gas. Tratar: misma casa. 717-19-A

A MATRIMONIO
dase departamento
y cocina. Bascuñán

DEPARTAMENTO
tral, para oficinas,
to Domingo 1307.

ARRIENDO CASA
Tratar: 3140.

ARRIENDASE CASA
de mil ciento
cuatro cuadras
Canon bajo. Delicias
Almacén.

ARRIENDO ESPA
con habitación
mayor. Tratar, al

ARRIENDO CAS
te aseada, 9 piezas
226 J. M. Infa

SE ARRIENDA
rrascal 47, a dos
tación Yungay.
Bandera 520.

SE VENDE O SE
sitio Arturo Prat
metros. Canon $
Llaves al lado. Tratar

$ 200 MENSUALES
flamante casa,
mentos, todo servicio
1515.

DOS PIEZAS GRA
arriendo, personas
Americana 551.

ARRIENDA TERCE
cuñán 16, 7 piezas,

A EXTRANJERO
paciosa pieza amoblada
honorable. Cochrane

EXTRANJERO SIN
sita arrendar casa
luz eléctrica, gas, baño

SE ARRIENDA DEP
tres piezas, cocina.
co. Vicuña Mackenna
diez de Julio.

$ 400, CASA EXTENSA
Lira 188.

SE ARRIENDA UNA
sas a hombre o señora
pañía 1826.

GRANDES LOCALES
se para comercio,
fo. Dávila 759.

CASA QUINTA PARA
milia arriéndase
Edison 4615, 7 cuadras
tucana por San Pablo
eléctrica y todas las
Tratar los Domingos

ARRIENDO LOCALES
gocio, oficina; lindo
rage. Alonso Ovalle

A PERSONAS SOLAS
arriendo una pieza
con luz eléctrica, patio
cio muy barato.
No. 177, casa No. 24

ARRIENDO ALMACEN
1839.

ARRIENDASE LOCAL
merciante o profesional
mo piso. Duchesne,

ARRIENDO UN DEPA
con balcón a la calle

GRAN BODEGA, GA
ballerizas, arriendo,
trial, fuerza motriz
piapó 764.

ARRIENDO PARA
bodega con galpones
de. Tratar: San Diego

ESPLENDIDA PIEZA A
arriendo en Maestranza

ARRIENDO DEPARTA
pesos, Andes 2461.

OFICINITA INDEPEN
arrienda. Ahumada 1

ESQUINA PARA
etc., arriéndase.
na Romero.

ARRIENDASE ESPAC
jos, por $ 225.

$ 60 ARRIENDASE
ta, cinco piezas, con
gocio completamente
gallinero, etc., dista
de la Escuela de
Barros Arana 41. Pob
pa. 815.

IEZA, DEPARTAMENTO Arrien- con, sin muebles. Huérfanos 194. a-17

ALPON PARA PICADURIA LE- a, no otra industria, arriendo bara- Gorbea 2624. A-17

E ARRIENDA ACREDITADO LO- l para almacén con bodega y habi- ciones en Carmen 1399. A-17

ALHAJAS

OVIOS! ARGOLLAS ORO 14, 18, sde 30 par.—L. A. Yankee. Ga- ntía absoluta. Bascuñán 17. 17-A

ANIMALES

ATITOS PERSAS CON CHINCHI- padres importados, verlos de 2 4 P. M. Rosas 2253. 625-A-17

ACAS PARIDAS, LECHERAS, Ter- ro chico, sanas, véndese. Toesca 2021. 517-A-18

ABALLOS INUTILIZADOS COM- recojo domicilio. Salas No. 188. sa compra-venta. 654-A-17

ABALLO GRANDE NUEVO Aper- ronado, tiro solo vendo trescientos sos. Salas 183. 655-A-17

MERANIAS PERRITO Y GATOS rsas, hijos de importados, pre- ados, vendo. Dardignac 97. 18-A.

ACAS RECIEN PARIDAS, BUE- lecheras compro. Mapocho 2369. 732-17-A

TRONES MESTIZOS, PERCHE- ies 4 años, tiro solo pareja apro- dos bodegas, almacenes, panade- s, vendo 3. San Pablo 4451, es- na Santa Filomena. 714-A-18

NDO PERRITOS PINOS RAZA ly. Mapocho esquina Matucana, rita ferrocarril Pudahuel. 739-18-A

ACA PARIDA" RECIEN LLE- la, excelente lechera vendemos 00. Mapocho 3951. 17-A

NDO CABALLO NUEVO, MON- a y tiro solo.—Verlo: Guacolda 0. 18-A

VENDEN CHANCHOS, CABRAS conejos de Angora. Providencia 17-A

ACAS LECHERAS GARANTIDAS 10 a 16 litros, vende el acreditado tablo Moderno, calle Marín 46. 804-19-A.

250, VENDO DOS CABALLOS rero, o separados. Avenida Silva A-18

ACCIONES Y BONOS

CIONES SEGUROS "PROVIDEN- compro.—Datos y pormenores: U. W., Casilla 3045. 17-A

DIANA COMUNIDAD MINERVA mpro 10 acciones, precio razona- e, ofertas W. Hislop, Casilla 2724. A-17

AUTOMOVILES Y CARRUAJES

IQUISIMO AUTOCAMION PLU- a, magníficos breacks regalo, en- egando local. Exposición 388. 749-31-A.

UTOMOVIL MARCA "JEFFERY", perfecto estado, se vende o per- uta por propiedad. Esta marca es adoptada por el Estado Mayor neral. Casilla 1043. A-22

ENDO DODGE PERFECTO ES- do. Echeverría 947. A-18

UTO FORD SEDAN CON ARRAN- e eléctrico, ruedas de alambre, ca- nuevo véndese en Avenida Pedro Valdivia 2095. 604-19-A

OCASION VENDO DOS AUTO- viles. San Pablo 2602. A-18

ENDO AUTO FORD EN PERFEC- estado. Echaurren 566. A-17.

HASSIS CINCO ASIENTOS, PRE- iendo sin motor, compro. Galería essandri 17-A. 737-19-A

ENDESE APTO FORD, OCASION. dunate 1275. 17-A

ENDO 2 AUTOMOVILES DODGE carrera y un chassis Renault. Es- eralda 673. A-18

ENDO AUTO DODGE SEDAN, per- eto estado. Verlo y tratar Deli- as 1435.

UTOMOVIL SIETE ASIENTOS rfecto estado, permítese desarme y vición garantido, $ 7,800. Compañía 94. 795-17-A.

ORD PARTICULAR, VENDO DE asión. Verlo de 12 a 3 P. M. Roge- Ugarte 1847. 792-18-A.

UTOMOVIL HUDSON LINDA CA- ocería Sport, cuatro asientos, ven- ocasión. Verlo, Moneda 1420. No mite agentes. a-17

ENDO UN CAMION EN PERFEC- estado con todos sus aperos y a linda yegua. Gálvez 25. 751--9-A

CASION: CAMION CERRADO, 4 edas, liviano, especial para repar- San Pablo 2282. 682-17-A

ECESITASE CHASSI CAMION ord, 21 de Mayo 849. Prefiérese edas con neumáticos. 608-17-A

ADIADOR NUEVO, MODERNO, ra Ford, vendo. García Reyes 385. 17-A

ARROCERIA DE DOS ASIENTOS nportada, para Ford se vende de asión en Domeyko 2354. A-17

CUMULADORES POCO USO, Ven- ocasión. Cadillac, Houdson y va- as marcas. Brasil 860. 797-17-A

EUMATICOS FUERA DE USO ompro cualquiera cantidad. Brasil B. a-18

NEUMATICOS! EL TALLER DE ulcanización La Estrella, Brasil B (casa azul), ejecuta las mejo- as reparaciones de neumáticos. a-19

EÑORES AUTOMOVILISTAS — frecemos nuestros servicios en el amo de vulcanizaciones de neumá- cos y cámaras muy especialmente Neumáticos de Cuerda. Asegura- os un trabajo durable y acabado. arage "Ford", San Miguel 143. Te- éfono Inglés 161. 712-17-A

ENDO UN JUEGO AMORTIGUA- ores de aceite. Se componen auto- nóviles. Mecánica de precisión. Vic- or Anguita, Rosas 1330. 715-17-A

SCUELA PRACTICA CHAUFFEURS necánicos; enseñanza Overland, ord, Dodge, Vicuña Mackenna 386. Moneda 1020. Teléfono 3362. A-17

BICICLETAS LLEGARON MARCA Alcyon. Fabricación italiana y fran- esa. Mantelli ganador del record de a hora en bicicleta Alcyon. Importa- dor Bertrand Tisné, Castro 141. Gran surtido de neumáticos, precios más baratos que otras casas, re- puestos para Diamont, La Francaise y otras marcas de bicicletas, acceso- rios, útiles atiendo todos pedidos de provincias, taller especial de com- postura, establecido el año 1892, primero en Chile.

CAP-TONNEAU, BUEN ESTADO, compro. Indicar precio. Casilla 1. Providencia. 679-A-17

COCHE AMERICANO PERFECTO estado, compro contado. Libertad No. 746. 536-A-19

VENDO CARRETELA EN BUEN estado con caballo o sin caballo. Tratar calle de Edison 3855. 772-A-18

SE VENDE UN CARRETON DE mano. Mapocho 1536. 771-A--7

CARRETELA FIRME APERADA se vende, Manuel Tompson 3426. A-18

AVICULTURA Y CULTIVOS

CRISANTEMOS MUY LINDOS vendo por docenas, cientos, etc. Semillas flores ,hortalizas. Botones rosas. Avenida Macul 1463, Jardín. 541-A-17

ATRIPLESE SEMIBACCATA, PASTO de mucha importancia para terrenos de rulo costinos. Semilla cosechada recién en el país, y por tanto, aclimatada, venden. Kaulen y Cía., Dieciocho 30, Casilla 2353. 683-A-21

$ 3 CIENTO MEMBRILLOS BLANCOS, vende. Santa Rosa 123. 17-A.

¡¡OCASION!! VENDO UN LOTE de gallinas finas. Arturo Prat 1719. A-17

BARATISIMO VENDO PLANTAS de bambú. Bulnes 74. 17-A

"AVICULTURA Y CULTIVOS". CRISANTEMOS, $ 1.20; limoneros con frutos a la vista; maceteros greda; salitre, ofrece: Criadero Corrial. San Pablo 1140, al llegar Bandera. 17-A

MANZANAS POR GRANDES Y PEQUEÑAS partidas puestas a domicilio se venden en la Chacra Santa Julia de Ñuñoa. Avenida Irarrázaval número 4031. A-17

MANZANAS HUIDOBRO, VENDO a comerciantes, por miles muy baratas. Tratar hoy, Nataniel 274. 799-17-A.

SE VENDEN PLANTAS GRANDES para patios, un cajón de piano y varios muebles baratos. Nataniel 277. 789-17-A.

LIMONES BARATOS, POR CIENTO, en Chacabuco 573. 829-117

COMPRA-VENTA VARIAS

LA GRAN OCASION, COMPRA A domicilio toda clase de ropa y calzado de caballero de cuerpos delgados. Pago buenos precios. Dirigirse a Custodio Aguilera. San Pablo 2270. D-31

TERNOS, PALETOES, PANTALONES, ambos de ricos casimires, corte y colores de moda, vea lindo surtido y da facilidades de pago. Ropería La Casa Verde. Esmeralda 817. Mayo-6

ROPERIA MANUEL RODRIGUEZ, esquina San Pablo, ofrece baratísimo: ternos riquísimos casimires de todas medidas, corte correcto; sección especial, ropa casi sin uso. Ambos, paletóes, pantalones, sombreros. Calzado, todo desinfectado. 6-M

PLUMEROS GRAN OCASION DESDE 0.70. Escobas desde 1.00. Utiles de aseo en general. República 20. 17-A

ROPERIA "LA VEGA", VENDE BARATO para hacer clientela, ternos, ambos, pantalones, paletóes, zapatos de hombre y señora. Facilidades pago. Andrés Bello 694, esquina Gandarillas, frente la Vega Central. 6-M

TERNOS, PANTALONES, AMBOS, paletóes, sombreros, zapatos de hombre y señora, usado pero bueno, vendo cualquier precio; facilidades de pago. Ropería Andrés Bello 601, esquina Recoleta. 817. 6-M

COMPRO A DOMICILIO ROPA Y calzado caballero. Ordenes: Delicias 3650. M-8

SACOS PAPEROS, CEMENTEROS, 0.50, compro. Vendo carboneros, 0.80. San Diego 1355. A-29

TRIGO FLORENCE TIENE UNA partida de 1,500 sacos puesto en las bodegas de Llolleo; la muestra está en la Sociedad Nacional de Agricultura. Tengo además una partida de 800 sacos cebada forrajera. Emilio A. Crisóstomo. 21-A-22

CAMAS CARRETELA, CARRETON, compro- vendo. Carmen 765. A-19

CAJA DE FONDO GRANDE REALÍZASE. San Pablo 2602. A-18

GRAN FABRICA DE PLUMEROS, útiles de aseo, cedazos de crin, carretoncitos y aros para juguetes. Avisamos a los Bancos, Hospitales, Colegios, Cuarteles, Visitadores de Escuelas, etc., que estamos vendiendo a precios de verdadera réclame, Agustinas 1778. Unica sucursal: Delicias 1934. Teléfono 3955. 125-A-17

COMPRO BOLETOS DE AGENCIA. Buenos Aires 548. A-22

LEÑAS, GRANDES PARTIDAS compran, toman explotaciones, Figueroa y Errázuriz. Carmen 765. A-19

COMPRO CATRES Y COCINAS. Pago buen precio. Dirigirse a San Pablo 1856. A-23

COMPRO DENTADURAS Y DIENTES artificiales usados. Arturo Prat 478. 18-A

ACEITE LINAZA INGLES GENUINO realizo, Agustinas N.o 822. A-17

CERA 2.90 KILO; AGUARRAS "Arbolito", 3.50 litro. Mercería Suiza. Santa Rosa 488. A-17

¿QUIERE USTED OBTENER LUEGO lo que precisa, buena clase, precios bajos, pagándolo con facilidad? diríjase: "La Porteña", Tienda, Sastrería, Muebles, Cochrane 395, fundada 1883. Casimires ingleses, franceses; ropa sobre medida, calzado, sombreros, lienzos, sargas, gabardinas, terciopelo lana, catres, colchones, etc. Cochrane 395. 538-A-17

PIPAS, CUARTEROLAS Y BARRILES chicos, buen estado compro. 10 de Julio 99. 537-A-19

ESCOPETA CENTRAL CALIBRE 16 vendo $ 100. Prieto 1905. 551-A-17

VIDRIERA TENDIDA CHICA COMPRO. Prieto 1905. 551-A-17

MOTOR A BENCINA 2 1|2 HP. vendo. San Diego 1847. 551-A-17

SE VENDE UNA PIEL CAPA Grande, nueva. Gálvez 194. 590-17-A

BILLA Y BILLAR SE VENDEN EN perfecto estado. Tratar, Ahumada 242. A-17.

VENDO PATENTE DE DEPOSITO licores. Chacabuco 40. 672-A-17

COMPRO MICA POR GRANDE Y pequeña cantidad. Chacabuco 32. 667-A-17

GRAN CAJA DE FONDOS, MARCA Bash de 2.30 por 1.80 metros, perfecto estado ofrece en venta. Precio bajo. Gustavo Ried, Compañía 1065. 665-A-17

FOTOGRAFOS Y AFICIONADOS: llegó nueva partida de placas, precios sin competencia. Puente 623. 698-17-A

GRAN LIQUIDACION DE CALZADO, Zapatería La Chilenita, San Diego 628. 708-A-18

TERNOS AMBOS, PALETOES, pantalones, abrigos, sombreros, calzado, realiza Ropería Moderna, San Diego 263. A-17.

VENDESE UNA CAPOTA CHEVROLET, en buen estado. Verla: Diez de Julio 1625. A-18

TARROS BENCINEROS COMPRO. Chacabuco 28-B. 17-A

NUEVA REMESA PANTALON NEGRO, medida $ 27, fantasía $ 22, sobretodos, trajes sobrantes $ 50, por cuotas. Atiéndese Domingos. Vicuña Mackenna 1080. A-18

PASTO, PAPAS, CARBONES, LEÑAS a productores compra. Avenida Matta 1460. A-20

CAJITAS DE LATA PARA CREMA, ofrece la Fábrica Madrid 803, esquina Copiapó. 765-19-A

FIERRO F, UNA PULGADA, COMPRO. Blanco Encalada 2765. 17-A

BODEGA SAN BERNARDO, EXPOSICIÓN 228, realiza constantemente carbón espino y quillay, todo grande.—Vendo sacos para retobos y afrechillo. 17-A

LEÑA DEL MONTE, MUY SECA, ofrece Bodega Providencia 1630. $ 9.00 quintal, domicilio, 8.50.—Bodega. 18-A

GENERADOR PARA GAS ACETILENO deseo comprar. Escanilla N.o 620. 17-A

CAMPANA DE REGULAR TAMAÑO compro Alfredo Ferrán, Galería Alessandri No. 16. A-17

VENDO VIOLIN Y METODO. SAN Isidro 657, Casa 4. A-17

VENDO BILLAR OCASION. 10 DE Julio 367. A-17

VENDESE DOS PIZARRONES grandes para escuela o colegio y tableros para dibujantes. Avenida Matta 430. A-18

PAPAS DE FLORES PIDA USTED una lista con precios. Valenzuela, Mercado Central interior 162. 806-17-A.

SE VENDEN PIPAS VIAJERAS Tratar Unión Americana 665. 834-118

PASTO DE SANTA JULIA DE ÑUÑOA, por grandes y pequeñas partidas, ofrezco a domicilio.—Feliciano Ulloa, Av. Silva 379, Teléfono 10 S. M. 839-118

CAJONES BENCINEROS, LATAS bencineras, vendo constantemente por grandes y pequeñas partidas, haría compromiso semanal. Benzinmann. Correo 7. a-17

COMPRO CORTINAJES FELPA, yuto, brocato. García Reyes 267. a-17

CONCLUSION NEGOCIO REALIZO adornos, sombreros, vidrieras paradas, tendida. Compañía 1981. 18-A

ENVASES BENCINEROS, CAJONES bencineros, latas bencineras, barriles aceiteros, compro cualquiera cantidad. Monteur, Correo Central. A-17

COMPRA-VENTA NEGOCIOS

AVISO AL PUBLICO QUE HE ADQUIRIDO en remate público ante el martillero don Víctor Araya la marca "American Bar", Isidro Villalta. 165-A-18

POR AUSENTARME DEL PAIS vendo Bar-Restaurant "Volcán", San Pablo 2380. 518-A-17

VENDO FRUTERIA CON MUCHA clientela. San Diego 877. 693-A-17

BAR, RESTAURANT, BILLARES, se vende por irse a Europa su dueño, negocio acreditado y muy central, se da a prueba, capital 100 mil pesos. Dirigirse a Casilla 2543, para pormenores. 678-A-17

POR AUSENTARME VENDO NEGOCIO, frutas y verduras. Agustinas esquina García Reyes. 656-A-18

ALMACEN ABARROTES, VENDO. Rosas 2399. 17-A.

POR AUSENTARME VENDO ESPLÉNDIDO negocio licores, con mercadito independiente, muy buena situación y clientela. Martínez de Rozas 2202 esquina Maturana. 18-A.

SE VENDE SOCIEDAD EN NEGOCIO muy lucrativo. Tratar, San Pablo 1066. Hotel Restaurant. A-18.

FARMACIA ACREDITADA, ELEGANTE, bien situada, véndese. Huérfanos 1235. E. Gómez. A-17.

SE VENDE UN NEGOCIO CON BASTANTE clientela, arriendo barato. Tratar: Avenida San Luis 1317. A—17

COMPRO ALMACEN VENTAS COMPROBADAS. A. K., Casilla 2305. 750-19-A

VENDO NEGOCIO DE LECHERIA, baratísimo. Sazié 2889. 17-A

ALMACEN VENDESE, MUY BUENAS ventas. Sama 1179. A-17

SOMBRERERIA ACREDITADA, vendo, con facilidades de pago. San Antonio 342. A-17

BOTICA BIEN INSTALADA, QUE puede regentarla práctico autorizado, se vende barata y con facilidades, por enfermedad.—San Pablo 4015. A-18

VENDO BOTICA POCO CAPITAL facilidades de pago. Arturo Prat 1104 A-19

DIVERSOS

TIÑA EN SU CASA, PRUEBE CON una capita de anilina "Record", o mande teñir su ropa en la Sucursal 1. San Diego 730. 18-A

IMPRENTA ECHEVERRIA, SAN Diego 1148. Teléfono Inglés 23 (Matadero). Se ejecuta toda clase de trabajos comerciales a los más bajos precios. Agencia de "La Nación". Reciba avisos hasta las 9.30 P. M. En venta: "La Semana Cinematográfica". Ventas de libretas, cuadernos, por mayor y menor. Artículos de escritorio.

NO VENDA SUS ALHAJAS SIN consultar La Royal, Estado 273, pago su valor. 12031-25-A.

AHORRE TIEMPO Y DINERO, con dos pesos tendrá su ropa teñida, usando anilinas "Record", cada caja trae la receta, muy fácil teñir. Sucursal 4. Alameda 51. 18-A

NO BOTE SUS ROPAS POR USADAS que estén, pues en los talleres Record le quedarán como nuevas. También puede teñir en su casa con 2 pesos que cuesta cada cajita, con la receta fácil teñir. Sucursal 5. Independencia 289. 18-A

ELENA MARTINEZ POBLETE DESEA saber de sus hermanos Víctor Modesto, Pedro Segundo y Máximo Jesús Martínez Poblete, Rancagua, Avenida Pella 115. A-18.

TIÑA EN SU CASA CON ANILINAS Récord, y con 2 pesos tendrá su ropa nueva, o mande teñir sus objetos a los grandes talleres Record. Sucursal 18. San Pablo 2810. A-18

INDUSTRIAS. INTERESOME POR industria de buenas expectativas, alimentación, objetos manufacturados, etc. Escribir a Industrial, casilla 385 Temuco. A-17

LECHE PASTEURIZADA DE LA Chacra Valparaíso. Se expende en almacén del señor Pedro Romo, Agustinas esquina Cienfuegos; Pastelería "Delicias", Delicias frente a San Francisco; Pastelería "La Palma", Delicias esquina de Teatinos; y desde el Lunes 17 del presente mes en la Pastelería Puig, Vicuña Mackenna N.o 9, al llegar a Plaza Italia. A-17

OLGA PINTO DESEA SABER DE Ligoria Cuevas Varas. Dirigirse: Calle Prieto 84, Valparaíso. A-18

CUARSO, FELDESPATO Y KAOLIN se necesitan muestras, 5 kilos mínimum en Estado 62. 674-A-19

SOCIO CON $ 10,000 NECESITO para interesarlo en espléndido negocio que deja mínimo $ 2,000 mensuales libres, se prefiere español. Tratar en Morandé 907. 661-A-18

$ 2.50 CIENTO TARJETAS VISITA, calle La Bolsa 11. 705-A-19

LOTERIA ARGENTINA.— BILLETES de la Casa Di Paola, Buenos Aires, encontrará calle La Bolsa 25. A-17.

SE RECIBEN TRABAJOS DE TORNO. Avenida Matta 905. A-25.

SOLDADURA AL OXIGENO: SOLDANSE toda clase piezas máquinas quebradas. Especialidad soldadura aluminio. Durret. Avenida Matta 905, frente Chiloé. A-25

PARA LA EXPORTACION, 20 A 25 toneladas caucho usado vendo barato. San Ignacio 1620. 746-17-A

CURTO, TRANSFORMO, LIMPIO pieles. Embalsamo pájaros y animales. Olivos 950. 714-17-A

HAGO POSTIZOS, RAYA NATURAL. Juárez 643. 713-17-A

COMPRO CASILLA CORREO CENTRAL. C. C., Art. Prat 1477. 732-17-A

AVISO AL PUBLICO QUE HABIENDO comprado el negocio de almacén, domiciliado en la calle Franklin N.o 1026, de la señora María Fuentes, desde esta fecha no respondo por cuentas atrasadas. 18-A

SASTRERIA "THE BRITISH TAILOR", San Antonio 289. En el sorteo verificado en esta fecha, salió favorecido del club N.o 13 el N.o 73. 777-17-A

CHICHAS FINAS DE QUILICURA, reparto a domicilio, precios especiales a repartidores.—Ordenes: Bandera 960. Teléfono 5162. 17-A

COLCHONES REFACCIONA A DOMICILIO. San Diego 9. 776-26-A

SOCIO NECESITO PARA NEGOCIO criadero u engorda chanchos y aves. Cruz. Correo Central. 774-17-A

PUENTE 590 SASTRERIA "PROGRESO". Gran surtido cortes pantalones. Recibe hechuras. A-19

PUENTE 590 SASTRERIA "PROGRESO". Surtido casimires negros, azules y de colores. A-19

PUENTE 590 SASTRERIA "PROGRESO". Frente la torre la Bomba. A-19

SOLDADURA AL OXIGENO Y TRABAJOS de torno se hacen en Esmeralda 673. A-21

CASAS ESPORTADORAS, NECESITO avance con garantía para exportación 15 o 20 cuadras ajo vendiendo su producción; datos dará A., Casilla 653, Santiago. A-17

SE PIDE VISITAR LOCAL, HUEMUL 1175, y proponer establecer ahí, en compañía con el dueño, negocio o industria lucrativos. A-18

VENDO BARATISIMO LINDAS plantas de cinco balcones y azotea con sus tinas y varios muebles. Sotomayor 224. -26

GRAN SASTRERIA AHUMADA 23. Avisamos a los socios de nuestros clubs que han salido favorecidos: En el 17.o corteo del U., el 7; En el 4.o sorteo del V., el 5; Club W. en formación cuota semanal $ 7, con derecho a $ 160. 802-17-A.

CONTRATOS A SEMANAL 5 Y 7, con sorteos encontrará en San Diego 31, sastrería. 19-A

SASTRERIA MARTI, DELICIAS 2594. Club 1, premiado 22, clubs 12, 87, 02, el 60. A-17

SASTRERIA LA POLAR.—EN EL sorteo verificado el Sábado, salió favorecido el N.o 94, perteneciente al señor Andrés H. Banedo. A-17

ALQUITRAN DE MADERA EN TODAS sus aplicaciones debe de usarse en vez del de hulla. Véndese en Depósito Chacabuco 18. A-17

NECESITO SOCIO CON $ 15,000 industria única garantizando capital. Rosas 1553. a-17

AVISO: TALLER ESPECIAL DE composturas de máquinas de coser, fonógrafos y gramófonos, armas de fuego. Trabajos garantidos. Aceite, agujas y repuestos. Antes Ahumada 45, hoy Independencia 359.—Horacio Salazar. A-17

SOCIO DOS MIL PESOS SOLICITA industria que deja mil de utilidad mensual. Escribir: Arana, Correo 7. A-17

$ 2 SEMANALES "MERCADERIAS Múltiples". Número favorecido ayer: 30, "Empresa Mercaderías Múltiples", Morandé 466, Oficina 8. A-17

SE DAN VUELTA SOBRETODOS, $ 26, rotos estén quedan nuevos; ternos $ 28, composturas, zurcidos hace Bilbao 272. A-17

SASTRERIA DANIEL AUSPONT, ex-cortador de la casa Broilaud, en su nuevo local, San Antonio 508, frente al Teatro Alhambra. Recibo nuevo surtido de paños ingleses, corte elegante según últimos modelos. Sección especial para viraduras de sobretodos y ternos. Nota. Todo trabajo se garantiza como de primer orden. Precios económicos. a-17

ALCANTARILLADOS; NUEVA ZONA obligatoria. Pide presupuesto, antes construir. Borgoño 1417.

REFACCIONE SU CASA; ESTUCOS, albañilería, decoraciones. Borgoño 1417.

COPIAS AL FERROPRUSIATO. Oficina dibujo. Borgoño 1417.

SUELERIA BUSTAMANTE, ROSAS 950. Sigue ofreciendo sus artículos al más bajo precio. a-18

INSTRUCCION

INSTITUTO MODERNO. COCHRANE 166. Internos, externos. Preparatorias, Humanidades. Profesores titulados. A-21.

"INSTITUTO SAN MARTIN".—SAN Martín 64.—Teléfono Inglés 213.— Sistema concéntrico. Humanidades, preparatorias y kindergarten. Recibe internos, medio-pupilos y externos. Idiomas extranjeros obligatorios desde las preparatorias. Profesores de Estado, conocidos por su competencia y seriedad como examinadores universitarios. Exámenes válidos se rinden en el establecimiento. Alumnos de preparatorias quedan preparados en poco tiempo. Kindergarten atendido por profesores titulados. Local higiénico con extensos patios y jardines. Matrícula abierta. Las clases principiaron el 15 de Marzo. A-21.

LICEO MUSICAL SANTA CECILIA, Arturo Prat 253. Pensionado para señoritas de provincia. Se enseña piano, canto, violín, teoría, armonía y composición. Habrá cursos especiales de Historia de la Música, italiano y danzas clásicas. Profesora del Conservatorio; exámenes válidos en el Conservatorio. Matrícula abierta. 2857-Mayo-4

INGLES.—CURSOS PARA SEÑORAS y señoritas. Clases colectivas y particulares. Profesora inglesa titulada. "English College", Pedregal 14. A-21

MUSICA.—PIANO, CURSOS ESPECIALES para niñitos y niñitas, con vigilancia durante los estudios. Clases también para alumnos avanzados, a cargo de una distinguida profesora alemana. "English College", Pedregal 14. A-21

TAQUIGRAFIA: CURSOS MODICOS, rápidos a domicilio.—E. Salas, Correo 8. A-18

¡INGLES! CURSOS PARA SEÑORAS y señoritas. Clases colectivas todos los días, mañanas y tardes. Empiezan Viernes 15 Abril. Profesor londinense. Miraflores 138, bajos. A-17.

¿QUIERE USTED MEJORAR SU SITUACION?, siga el curso práctico de Taquigrafía, sistema Pitman, que abrirá próximamente, profesor B. A. Kogan. (Clases nocturnas separadas para señoritas y jóvenes). Maule No. 1065. 671-A-17

CONTADOR PREPARA EN UN mes. Academia Mercantil. Morandé 450. Pídase prospectos. A-26

SEÑORITAS: COMERCIO, HUMANIDADES, enseñanza por profesoras del Estado, Contabilidad comercial, agrícola o bancaria, aritmética comercial, castellano, redacción mercantil, francés, inglés, taquigrafía, escritura máquina, legislación comercial, caligrafía, moral, enseñase por $ 35 y 20 mensuales, según curso, todos ramos, Instituto Mercantil. Estado 239.

CONSULES, CONTADORES GENERALES y especiales, dibujantes, ayudantes de arquitectos y de ingenieros; taquígrafos, dactilógrafos, prepáranse personalmente y por correspondencia, Instituto Mercantil, Bandera 287, esquina Huérfanos. a-18

HOTELES Y PENSIONES

PIEZA GRANDE A LA CALLE, central, luz eléctrica, casa de familia, arriendo a matrimonio o jóvenes solos, buena comida y muy bien atendida. Serrano 347. A-23

COMIDAS DE FAMILIA, $ 80 DE mesa. Santo Domingo 1150. A-19.

A JOVENES ARRIENDO BONITA pieza con pensión. Se da pensión de mesa. Arturo Prat 226. A-31.

GRAN HOTEL COLON.— CALERA. —Establecimiento de primer orden. Piezas especiales para viajeros. Comida sana. Licores surtidos. Atención esmerada por su propietario.—P. Alzamora. A18.

CON PENSION ARRIENDO A JOVEN estudiante pieza sin muebles en compañía de otro. Arturo Prat 226. 25-A

BUENA PENSION DE MESA OFRECE. Arturo Prat 226. 31-A

MAGNIFICA PENSION DE MESA, pieza con o sin muebles. Maestranza 242. A-17

ARRIENDANSE DOS PIEZAS, UNA balcón, con o sin muebles y pensión. Santa Rosa 34. 587-17-A

FAMILIA HONORABLE OFRECE pensión de mesa y a domicilio, piezas con o sin muebles. Catedral N.o 1557. 576-17-A

ARRIENDANSE PIEZAS, BALCONES calle con sin pensión. Catedral 2471. 610-19-A

CENTRAL SE DA PENSION CON o sin piezas, caballeros, matrimonios, días, meses. Catedral 1257. 648-A-25

PENSION PIEZAS AMUEBLADAS, 90. Rosas 1066. 18-A.

FAMILIA ARRIENDA PIEZA CON pensión. Serrano 67. 728-17-A

CENTRALISIMO FAMILIA HONORABLE, arrienda piezas pensión matrimonio, caballeros. Santo Domingo 1469. A-18.

FAMILIA DEL SUR DA PENSION jóvenes, señoritas honorables. Buena comida.—Unión Americana 551. 17-A

EN CASA HONORABLE ARRIENDO pieza, con pensión, se prefiere extranjero. Rosas 1377. 20-A

UNA CUADRA LICEO PEDAGOGICO, casa familia respeto, arriéndanse buenas piezas, pensión.—San Miguel 51. 18-A

FAMILIA ARRIENDA PIEZA, DEPARTAMENTO, calle, con pensión. Recoleta 287. 17-A

DEPARTAMENTOS AMOBLADOS o sin muebles, con o sin pensión, casa honorable. Huérfanos 2520. A-17

FAMILIA, RECIBE, UNO O DOS pensionistas estudiantes. Brasil 545. A-18

PENSION NECESITAN CINCO ESTUDIANTES. Barrio Escuela Medicina. Joguece, Correo 6. A-18

PIEZA GRANDE, PENSION, CASA sin pensionistas, cerca Conservatorio. Nataniel 405. A-17

SE ARRIENDAN DOS PIEZAS CON o sin pensión. Víctor Manuel 1280. 770-A-19

CABALLEROS, MATRIMONIOS Respetables, arriéndascles pieza calle asoleada y pensión sana. San Francisco 155. 808-17-A.

ESPLENDIDO DEPARTAMENTO amoblado, con cuarto baño y muy buena comida. San Martín 76. 18-A

BUSCAN OCUPACION

INGLES, COMPETENTE POSEYENDO perfectamente castellano, se ofrece para trabajos de oficina general, correspondencia, contabilidad, ventas o comisiones. Contesten: B. O. B., Casilla 81-D. 557-A-17

ADMINISTRADOR PARA FUNDO ofrécese con mucha experiencia y conocimientos de patología vegetal. Para cualquier punto del país. Referencias de primer orden de personas muy conocidas. Av. Ecuador N.o 3429. 578-17-A

SEÑORITA SE OFRECE COMO Ayudante contador, taquigrafía o dactilografía. Con muy buenas recomendaciones. Contestar al Correo Central, R. C. C. 673-A-17

JOVEN ACTUALMENTE OCUPADO solicita ocupación de noche, 7 a 12 P. M., Casilla 81-D. A. Vicente Aguilera. 718-17-A

PARA BOTICA, JOVEN PRACTICO actualmente ocupado, buenos informes, ofrécese para el primero. Dirigirse: Manuel P., Botica La Merced, Rancagua. 721-17-A

TODA CLASE SERVIDUMBRES ofrece con recomendaciones, oficina empleos La Rápida. La más concurrida. Gálvez 106. 715-A-17

OFREZCOME EMPLEADO OFICINA, cualquier sueldo. Correo 2, Eugenio A. 738-18-A

VENDEDOR, CON MUCHOS CONOCIMIENTOS en el comercio de abarrotes, se ofrece. Dirigirse a J. M., Casilla 6052. 736-A

SEÑORA SERVICIAL SE OFRECE acompañar caballero u obrero. Correo 2.—N. N. 21-A

AGRICULTOR TITULADO CON 6 años de práctica, actualmente ocupado, con muy buenas recomendaciones solita ocupación de campo; prefiere administración. Dirigirse a Humberto Inostroza. Delicias 1588. A-24

EXTRANJERO BUSCA DOS PIEZAS, una dormitorio amoblado, otra pieza desocupada, en casa honorable, con baño y luz eléctrica. Condición: bien asoleadas y situación entre Plaza de Armas y Plaza Italia. Dirígirse a O. K., Casilla 3235. A-19

SERVIDUMBRE, LA MEJOR DE Santiago. Pídala; Bandera 339. A-17

MATRIMONIO OFRECESE SEGUNDO administrador y llavero entendido en lechería y crianza, ella cocinera.— Dirigirse: Quilicura. Albino del Pino o Portal Edwards 2748. 18-A

OFRECESE PERSONA 30 AÑOS DE edad con muchos años de práctica en todo trabajo de campo, viña, hortaliza y árboles. A. M., Quinta Normal, puerta Agustinas. Buenas recomendaciones. 768-A-18

MAESTRA DE COCINA, ARGENTINA, recién llegada se ofrece de suplente, hace dulces y comidas. Bulnes 68. A-18

PROFESORA MUY PRACTICA preparatorias, humanidades, idiomas, ofrécese. García Reyes 90. A-17

PIANISTA, REGRESO. OFRECESE recepciones, Santa Rosa 589, Casa 6. A-17

OFRECESE JOVENES Y SEÑORITAS preparados en comercio, contabilidad, idiomas, escritura a máquina, taquigrafía, moral, para Santiago o provincias. Instituto Mercantil, Estado 239. a-17

OFRECEN OCUPACION

FABRICA DE PINTURAS NECESITA vendedores. Nataniel 418. A-17

CARPINTEROS NECESITO, MUEBLISTAS banco. Bilbao 502, Providencia. A-18

JARDINERO - HORTELANO COMPETENTE, casado, necesito urgente, buen sueldo, casa y comisión, prefiérese tenga carnet, recomendaciones. Avenida Macul 1463, Jardín. 649-A-17

SE NECESITAN ZAPATEROS DE estaquillado con urgencia en la Zapatería "El Ferrocarril", en Llay-Llay. 530-A-17

VENDEDORES EN MANTEQUILLA necesito. Rosario 661. 581-17-A

HACHEROS PARA CORTAR LEÑA necesito, Bodega Providencia 1630. 9 a 12. 572-17-A

NECESITO BASTIDORES LINGUE para vidriera, con o sin vidrios. San Diego 31. A-17.

NECESITO CARRETELERO PARTICULAR con buena recomendación. Providencia No. 1406. 689-A-17

NECESITO CHAUFFEUR COMPETENTE automóvil Cole, particular. Puertas adentro. Nataniel 418. 669-A-17

JARDINERO SOLO RECOMENDADO necesítase Avenida Vicuña Mackenna 654. A-12

MUCHACHO BIEN RECOMENDADO necesito Avenida Vicuña Mackenna 106. 731-17-A

SE NECESITAN TAPICEROS, Gálvez 853. 700-19-A

OPERARIO MUY ENTENDIDO EN arreglar calzado de charol se necesita en la Fábrica de Calzado. Grajales 2861. 711-A-23

ARREGLADOR PARA CHAROL necesitamos, Nueva Valdés 927. A-18

CARPINTERO CAJERO NECESITO. Blanco Encalada 2543. 17-A

NECESITO REPARTIDOR LICORES con clientela; sueldo y comisión. Jotabeche 210. 17-A

NECESITO NIÑOS PARA VENDER dulces, sueldo, comisión y comida. Ñuble 1127. A-17.

PELUQUERO COMPETENTE CON herramientas, necesito: Eyzaguirre 1110. A-19

NECESITO COMPOSTURERO ZAPATERO. Castro 680. A-17

TECNICO TINTORERO NECESITO. Delicias 2025. 752-19-A

MUCHACHO PARA EMPLEADO, necesito. Teatro Excelsior, Independencia 1070. 760-17-A

NECESITO ZAPATEROS CUMPLIDORES obra de hombre y señora. San Alfonso N.o 447. 17-A

"MUCHACHO" SEPA AMASAR, conviénele. Esperanza 910. 17-A

COMERCIO OFREZCO COMPETENTES empleados, contadores, administradores, dependientes, dactilógrafos, cajeras, mozos, mezoneros, cocineras. Oficina de Informaciones y ocupaciones, Galería Alessandri 17 A., única en Chile. 17-A

NECESITO CARPINTERO Y ALBAÑIL. Herrera N.o 351. 17-A

APRENDICES PANADEROS SE NECESITAN en Castro 432. 19-A

PINTORES NECESITO. SANTO Domingo 828. A-17

TRABAJADORES PARA EL ARREGLO de caminos en la Comuna de Ñuñoa se necesitan en Avenida Irarrázaval No. 4031. A-17

BARNIZADORES NECESITO. BRASIL 95. A-18

MOZO CON BUENAS RECOMENDACIONES para tienda-paquetería se necesita. Huérfanos 975. A-18

TRABAJADORES ENTENDIDOS en encantillar laderas necesito. Desvío Escobedo. Población El Mirador. A-18

ZAPATEROS PLANTILLEROS Luis XV, compostureros buenos preciso. Arturo Prat 103. 769-A-17

JOVENCITO 14-15 AÑOS, BUENA letra, bien recomendado, para oficina, necesito. Mapocho 2710. A-17

JOVEN DEL CAMPO DESEARIA ocuparse de llavero o portero en casa particular. Nataniel 914. A-17

NECESITO COSTURERAS SASTRE. Almirante Barroso 909. A-18

SE NECESITA CARPINTEROS mueblistas. San Diego 482, frente plaza Almagro. A-17

ENCERADOR COMPETENTE SE necesita. Huérfanos 874. A-17

CARRETELERO MATRICULA CARNET necesita bodega picadura. Las Quintas 648-A. 807-17-A.

HORMADOR COMPETENTE NECESÍTASE. Págase bien. Sombrerería Plazuela Santo Domingo frente a Iglesia. 830-117

PELUQUERO DE FIRME, COMPETENTE, necesita. Rosas 2838. 17-A

FABRICA CALZADO NECESITA cortador de forro. Delicias 1701. A-17

NECESITO JARDINERO ENTENDIDO hortaliza. Prefiero japonés o catalán.—Los Guindos. — Avenida Egaña 176. A-17

NECESITO RONDIN, PREFIERO ex-carabinero. Av. Irarrázaval 2841. Ñuñoa. a-19

ZAPATEROS OBRA HOMBRE, Luis XV, estaquillado y composturero, necesito varios. Recoleta 381. A-17

NECESITO VIDRIEROS MARQUEROS. Santo Domingo 1044. A-17

PROFESOR CONTABILIDAD, NECESÍTASE. Casilla 1686. a-16

HOJALATERO COMPETENTE, obra mano, canales, cornizas, necesito: Vicuña Mackenna 1217. a-17

COSTURERAS PARA TODA CLASE de trabajos necesita Fábrica de Ropa, San Francisco 264. A-21

PANTALONERAS SE NECESITAN en la Fábrica de Ropa. San Francisco 264. A-20

NECESITO OPERARIAS QUE SEPAN tejer a máquina. San Diego 283. A—18

NECESITASE NIÑERA COMPETENTE de edad con preferencia que sepa costura. Avenida Román Díaz 490. 577-17-A

SIRVIENTA PARA TODO SERVICIO se necesita. Agustinas 1564. 677-A-17

NECESITO BUENAS CORPIÑERAS y ayudantas. Riquelme 44. 675-A-17

SE NECESITA NIÑERA PRACTICA para cuidar niñitas. Se piden recomendaciones. Sueldo 60 pesos. Agustinas 2179. 666-A-18

SEÑORITA FARMACEUTICA SE necesita. San Francisco 101. 744-17-A

NECESITO COSTURERA, DIAS, Matucana 6. 707-17-A

SIRVIENTA O NIÑA PARA EL servicio de casa necesito. Buenos Aires 256. 697-18-A

APARADORAS NECESITAMOS. — Nueva Valdés 927. A-19

COSTURERAS PARA CALZONCILLOS, se necesita en la Fábrica Ropa San Francisco 264. A121.

NECESITANSE NIÑAS PARA LAS mesas hayan estado en pensión. — Diez de Julio 133. 758-17-A

SIRVIENTA DE MANOY OTRA PARA cuidar niñita, necesito. San Francisco 729. 761-19-A

SE NECESITAN CORPIÑERAS, POLLERERAS, paletoceras, ayudantas y aprendizas. Bandera 633. 748-18-A

LAVANDERIA EL PROGRESO. NECESITO lavandera y aplanchadora de dobles. Av. Irarrázaval N.o 2931. Pago carro. 747-18-A

EMPLEADA QUEHACERES DE CASA, recomendada. Buen sueldo, necesita. Olivos 712. 738-19-A

LAVANDERA, RECOMENDADA NECESITO, $ 3 diarios y comida. Av. Concepción 134. Providencia. 730-18-A

COSTURERA SASTRE. SAN ALFONSO 454. 17-A

EMPLEADA JOVEN QUE ENTIENDA algo de cocina necesito, buen sueldo.—Tratar: de 2 a 5. Mapocho 3340. 18-A

BUENAS LAVANDERAS NECESITO. Cruz Roja. Compañía 1866. 18-A

COSTURERAS NECESITA MODISTA.—Tarapacá 768. 788-18-A

APLANCHADORA DE DOBLEZ con mucha práctica necesita talleres Casa Castagneto. Alameda, esquina San Martín. 18-A

TEJEDORAS A MAQUINA, COMPETENTES necesita Talleres Casa Castagneto. Alameda, esquina San Martín. 18-A

PERSONAS QUE SEPAN TEJER al telar necesito varias. Agustinas 1778. 19-A

EMPLEADA SERVICIO MANO, NECESITO. Alameda 2326, entre República España. 18-A

SE NECESITAN NIÑAS PARA FABRICA de jockey. Santa Victoria 538 entre San Isidro y Carmen. A-18

COSTURERAS NECESITO. SAN Diego 488, casita No. 10. A-18

NIÑAS QUE SEPAN HILAR LANA necesito. Manzano 259. 837-118

EMPLEADA PARA CUIDAR GUAGUA, necesito. Agustinas 853. 831-118

NECESITO COSTURERAS PARA sastre. Mercedes 425. 835-118

NECESITO CUPLETISTA COMPETENTE, Chacabuco 36. 118

CASA EXTRANJERA NECESITA empleada. Sueldo 40 pesos. Sólo tres personas, que sepa algo cocina. Dardignac 84, Casa Y. 843-117

NIÑA PARA EL SERVICIO NECESITO. Olivos No. 868. A-19

SEÑORITA ACTIVA, SIN PRETENCIONES necesitamos. Agustinas 2487. A-17

AYUDANTES CORPIÑERAS Y POLLERERAS necesita modista, Tarapacá 768. 804-18-A.

MATRIMONIO PARA CUIDADOS vacas, sepan lechar necesito. Huérfanos 543. 801-17-A.

NECESITO AYUDANTA VESTONERA, Eyzaguirre 1136. 796-18-A.

NECESITO LAVANDERA QUE SEPA aplanchar. Argomedo 460. 793-18-A.

SIRVIENTA COMPETENTE DE 14 años, necesito. Delicias 211 altos. 791-17-A.

COSTURERAS PARA TERNITOS y pantalones, necesito. pago bien. San Francisco 335. 790-17-A.

EMPLEADA CON RECOMENDACIONES, para la cocina, poca familia, necesítase. Tocornal 389. 17-A

CORPIÑERAS Y AYUDANTAS, NECESITAN .Agustinas 1687. 18-A

NECESITASE NIÑERA CON RECOMENDACIONES. Catedral 1588. 19-A

NIÑA PARA CUIDAR NIÑOS Y cocinera aseada necesita Avenida España 16. A-18

VESTONERAS PARA EL TALLER se necesitan, Alameda 942. a-18

MAESTRAS PALETOCERAS SE necesitan, Alameda 942. a-18

OFICIALES, COSTURERAS Aprendizas sastre. Pago de 1.50 a 6 pesos diarios. Santo Domingo 2740. a-17

ALMIDONADORA NECESITO, Santa Victoria 354. a-18

OFICIALES VESTONEROS, COSTURERAS, trabajen bien. López N.o 9. 118

NECESITO COSTURERAS SASTRES. Eyzaguirre 1156. A-18

NECESITO EMPLEADA PARA LOS quehaceres, Euzaguirre 1156. A-18

AYUDANTA VESTONERA SEPA ojalar, embolsillar, necesito. San Diego 1934. A-18

NIÑERA PARA EL CAMPO SE necesita. Tratar Vicuña Subercaseaux 26. A-19

SE NECESITA PROFESORA ENSEñanza humanidades. Tratar Carmen 15, de 4 a 5. A-17

PROFESORAS, ALUMNAS ALEman, o matemáticas, Pedagógico, necesítase. Casilla 1686. a-17

NORMALISTA NECESITASE, CAsilla 1686. a-18

COCINERA Y EMPLEADA PARA las piezas que sepa costuras necesito. Delicias 2266. 694-A-17

COCINERA SE NECESITA. SUELdo $ 65. Agustinas 2179. 664-A-18

COCINERA COMPETENTE CON recomendación necesito. Castro 6. 749-17-A

COCINERA SOLA Y NIÑA DE MAno con buenos informes se necesita en Avenida Vicuña Mackenna 106. Presentarse de 1 a 4 P. M. 729-17-A

COCINERA PRECISO, BELLAVISta 479. Panadería. 733-17-A

COCINERA REGULAR EDAD, REcomendada, que ayude quehaceres casa, ocupación tranquila, necesita matrimonio solo. Maipú 535. 649-A-17

COCINERA, NIÑA COMEDOR, PIEzas, necesito. Rosas 1022. Pensión. 17-A

COCINERA SIN NIÑO Y NIÑA MAno necesita matrimonio solo. Echaurren 134. A-18

COCINAS ECONOMICAS, VARIOS tamaños vende Huérfanos 2448. A-19

COCINERAS, DE MANO ENCONtrarán buenas colocaciones. Bandera 339. A-18

COCINERA JOVEN CON RECOmendaciones para casa extranjera, cuatro personas, necesito. Catedral 2810. A-18

COCINERA JOVEN NECESITO. Nataniel 119. A-18

COCINERA Y EMPLEADA PARA cuidar niño, necesito. Moneda 875. 18-A

COCINERAS PUERTAS AFUERA, necesita. San Diego 206. 17-A

COCINERA JOVEN NECESITO, tratar, 2 a 7. República 81. a-17

SE NECESITA COCINERA, SAN Francisco 482. Tratar con Roberto Jau. A-17

OBJETOS PERDIDOS

HABIENDOSE EXTRAVIADO LA boleta de depósito a plazo indefinido No. 33|23 del Banco Anglo Sud-Americano a la orden de Marcos D. Cohen, queda nula y sin valor por haberse dado el correspondiente aviso al Banco. 534-A-17

LLAVERO PERDIDO RECLAMARlo Teatro Comedia, Boletería. a-17

LIBROS Y ESTAMPILLAS

NOVELAS, DICCIONARIOS MAnuales, industriales, Leyes, Medicina, poesías, compro. San Diego 105. A-27

MATERIAL DE CONSTRUCCION

COMPRO ZINC ACANALADO, PRImer uso, de 8 y 9 piés. Puente N.o 702. Botica Berlín. A-18

ZINC VIEJO SE COMPRA. SAN Francisco 2012. A-17

SE VENDEN TEJAS, SANTO DOmingo 1465. 589-17-A

VENDO ODOBES, MATUCANA 6, 708-17-A

VENDO DOS GRANDES PUERTAS de pino en perfecto estado. Sotomayor 731. 731-17-A

PLANCHAS GALVANIZADAS PAra techo se compran de ocasión. San Francisco 2012. A-19

COMPRO UN BANCO DE CARPINtero de ocasión. Carmen 1578. A-17

VENDESE MAMPARAS CON VIdrios y estantes. Tratar: Duchesne, Estado 250. A-17

MEDICINA

¿CAE SU PELO? ¿TIENE USTED caspa? Evite calvicie usando Específico "Peloforma", Farmacia Unión Central, Bandera 10. 566-19-A

"LA NUEVA CIENCIA DE CURAR" sana radicalmente toda enfermedad. Instrucciones: Villagra 84, Ñuñoa, Plaza Municipal. 681-A-25

COLIRIO SAN LORENZO. — REmedio infalible contra afecciones a la vista. Recomendación especial del Presidente de la República. Pídalo en toda botica. 19-A

NUEVA CLINICADENTAL. — DElicias 880. Dentista titulado, trabajos serios y rápidos. La falta de una clínica dental de esta naturaleza se hacía sentir en Santiago, pues aparte de la Escuela Dental, no había otra que prestase sus servicios a precios bajos. En su sección especial, cobra los siguientes precios: tapaduras, desde dos pesos; planchas, desde diez pesos; coronas oro, desde 15 pesos; puentes, desde 20 pesos, etc. 14-A

SEÑORITAS: DESEAMOS DARLES una grata noticia. Llegó el mundial y maravilloso Depilatorio - Loción "Hairgo", superior a todos. Cómprelo hoy mismo. Quedará contentísima. Boticas "Porteña", Delicias 867; "Central", Estado 53; Botica Petrizzio. 729-17-A

CLINICA DENTAL, GALVEZ 133. —Consultas todos los días, de 9 a 5. 19-A

MAQUINARIAS

COMPRO PRENSA IMPRIMIR PEdal. Brasil 85. (Encuadernación). 17-A

PALA A BUEY CON O SIN RUEdas, compro. Alfredo Ferrán, Galería Alessandri N.o 16. 17-A

MAQUINA FOTOGRAFICA ALEmana 6 por 9 se vende en 160 pesos, Estado 111. 565-17-A

IMPRENTA: CUATRO PRENSAS imprimir, cortadora Mercurio, perforadora, cartonera, rayadoras, cortantes, galeas, tipos adornos, viñetas, filetes común 10, 12 por kilo véndese San Pablo 1396. 662-A-17

PRENSA USADA 1|2 MERCURIO, compro. Mario Pantoja, Agustinas No. 1859. 658-A-18

MAQUINA ESCRIBIR UNDERWOOD u otra, compro rápidamente. Casilla 3511. 19-A.

MAQUINA PARA LIMPIAR TARROS de conserva, vendo Madrid 803. 764-19-A

MAQUINA EXCELENTE PARA MOler impalpable colores y pomadas, se vende en Fundición Grajales. 735-19-A

MOTOR ELECTRICO 2 H. P., funcionando en perfecto estado, regalo. Bascuñán 44. 17 A.

AFICIONADOS: POR CUENTA ajente viajero se realizan máquinas fotográficas a precios de ocasión. Ahumada 238. Fotografía Vera. 18-A

MAQUINAS SINGER, CON FACIlidades pago y de ocasión. Cochrane 442. 780-19-A

COMPRO MAQUINA PARA DESHIlar o pilsar. Morandé 720. A-17

MAQUINA IMPRIMIR, CHICA; CUchillones. San Francisco 1452. A-17

DESGRANADORAS DE MAIZ, VArios tipos y tamaños vende Huérfanos 2448. A-18

PRENSAS PARA LANA MARCA "Kerkules", sin uso vende Huérfanos 2448. A-19

ARADOS, RASTRAS, CULTIVADOres, gran surtido. Huérfanos 2448. A-21

SEMBRADORA DESPARRAMADORA sin discos vende. Huérfanos 2448. A-18

HARNEADORAS PARA TREBOL, trigo, frejoles y maíz vende. Huérfanos 2448. A-19

MOTOR "DROTT" A PETROLEO crudo, de cinco caballos, con bomba centrífuga vende. Huérfanos 2448. A-18

CALDERO VERTICAL MULTI-TUbular, diez caballos vende Preisler. Huérfanos 2448. A-18

TECLE MEDIA TONELADA, Puerta bóveda, eje de patente y resortes, casi regalo. Eyzaguirre 532. A-17

MOLINO CUATRO CILINDROS, con transmisión completa, vendo. Huemul 1175. A-18

CALDERO VERTICAL DE 15 HP., con chimenea, vendo. Huemul 1175. A-18

MOTOR A VAPOR 7 HP., VENDO. Huemul 1175. A-18

RECTIFICADOR Y CONDENSADOR de vapores, vendo. Huemul 1175. A-18

DESCLARINCILLADORAS OFREce Ulrico Looser. Cumming 861. Casilla 5542. A-23

DE OCASION VENDO UNA MAquina aparadora, muy buena, en 160. Tratar: Siglo XX 140. A-19

MAQUINA CARDADORA DE LAna compro. Casilla 303, Manzano 259 838

VENDO PRENSA IMPRIMIR PAlanca. Cochrane 1111 al 1112. A-18

MAQUINA SINGER MANO, NUEva, $ 155; piso felpa, $ 45; vendo. Vicuña Mackenna 997. a-17

MUEBLES

MUEBLES, COMEDORES, SALOnes, escritorios, vitrinas, maquinarias, entrega local. Arturo Prat 757. A-17

TRES ESPEJOS GRANDES CON consolas doradas, mármol rosado, véndese San Pablo 2602. A-18

VENDO MEDIO AMOBLADO DE salón y ropero estilo inglés. Libertad 529. A-17.

SILLON AMERICANO, BLANCO para peluquería, compro de ocasión. Huérfanos 2448. 661-A-17

SE VENDEN DOS MESAS DE MAdera de Sedro, 140 por 140, en muy buen estado. Sotomayor 843. 711-18-A

SILLAS COMEDOR REALIZANSE conclusión fábrica; véndese máquina escopleadora. Matucana 654. 17-A

PIANOS DE OCASION DESDE $ 800, buenas marcas, composturas y afinaciones. Moneda 1375. 18-A

PIANOS VENDO TRES, $ 500, 400 Y 300. Vicuña Mackenna 657. 19-A

MENAJE CASA COMPRO, COMPLEto, o piezas sueltas; muebles antiguos, piano, salón, comedor, dormitorio. Pago muy buenos precios, contado. Casilla 3056. 779-17-A

RICO ELEGANTE PIANO ALEmán, vendo flamante, $ 1,250. Sotomayor 45, segunda cuadra. O-17

MUEBLES, SILLAS, CATRES, vende, pagadera mensual; indique domicilio.—C. S., casilla 3862. A-17

SILLAS COMEDOR Y OFICINA, tiene constantemente en venta, desde setenta pesos docena, la Fábrica Nacional de Sillas, Avenida Club Hípico 1430. A-21

OCASION VENDO FLAMANTE amoblado escritorio. tapiz, cuero y un coche cuna. Compañía 1909. a-19

AMOBLADOS DE DORMITORIOS, cuna de bronce, paragüero, alfombra escala, dos grandes gobelinos, escritorio de cortinas roble americano, alfombras, mesa redonda de correderas y sillas de comedor, cocina económica. Véndese, Santo Domingo 1251. a-17

VENDO PIANO ESTUDIO, MUEbles, Brasil 620. a-17

$ 200 VENDO PIANO ESTUDIO. Chiloé 1496. A-17

BUEN CATRE VENDO BARATO, San Diego 1735. A-17

PIANO ALEMAN VENDESE 1,000 pesos. Lira 636. A-18

VENDO UN APARADOR CON ESpejo, coche-cuna buen estado, sillas de comedor, cocina y varios útiles para casa. Avenida Rosario 1096. A-18

AUTOPIANO, AMOBLADOS, COmedor, salón, dormitorios, escritorio, cuchillería cristofle y Elkinton, estanterías, cuadros óleo antiguos, pedestales, cocina, plaqué, vendo, Purísima 247. A-17

MUEBLERIA Y PELETERIA VIEnesa. Contrato de compra-venta semanal o mensual. En formación los primeros contratos de pianos y pianos automáticos. 1 A. 1 B. 1 C.— En formación el 10.o contrato de muebles, pieles y catres de bronce. Se admiten inscripciones de provincias. Pedir prospectos. También se venden muebles con grandes facilidades de pago. Nota: la sección pieles y taller están en San Diego 482 interior de la fábrica de muebles. Se reciben hechuras y composturas a precios sumamente bajos por tener menos gastos que en el centro.—E. Zimend, Ahumada 5, casilla 2635. Teléfono Inglés, 2783. Fábrica San Diego 482, frente plaza Almagro. Teléfono 240, oficina Matadero. A-17

OCASION: AMOBLADO PARA EScritorio, cuero, flamante, véndese. Bandera 54. A-18

APARADOR FLAMANTE VENDO barato. V. Mackenna 551. A-17

VENDO BARATO PIANO VERTIcal Seller; un juego muebles dormitorio matrimonio, estilo inglés bombé; alfombras, barras escala, varias más. Término carros 12, Nicolás Valdivieso 51. 805-17-A.

VENDO MUEBLES DE COMEDOR catre bronce, sillas y diván, por la mitad de su precio. Nataniel 158. 844-119

PIANO FLAMANTE, ESTADO perfectísimo, vendo, precio verdadera ocasión. Marín 148. A-17

OPORTUNIDADES PARA FAMILIAS

MAISON LAFAYETTE, BANDERA 620. Centro comercial mayorista. En venta abrigos, trajes sastre, batas de gabardina y de jersey, precios moderados. Bandera 620, Oficina 2, primer piso, hay ascensor. 487-A-29

MODAS: MADAME GRISPFONT, sombreros modelos, pieles, chombas, medias de seda y otras novedades en precios muy rebajados. Ahumada, Pasaje Toro. Oficina N.o 7. 99-22-A

SOMBREROS IMPORTADOS, abrigos, trajes sastres y batas encontrará a precios convenientes en Avenida Portales 2957. Casa particular. A-18

$ 3 KILO DULCE DE MEMBRILLO. Santa Rosa 123. 18-A.

FAMILIA DISTINGUIDA POR Dueño lo vende vestidos seda y lana, abrigo, pieles chompas, etc., sombreros, botas y zapatillas seda. Todo última moda, Bandera 537, casa 9. Sólo Sábado, Domingo y Lunes, de 2 a 6 P. M. 740-17-A

DULCES ESPECIALES, EMPANAdas los Domingos, Lira 87. Teléfono 1150. 719-17-A

SE VIRAN, APLANCHAN TERNOS, sobretodos y trajes niños a precios bajísimos. Se va a domicilio. Señora Genoveva. San Francisco 1765. Casita 25. 714-17-A

SEÑORAS: CAMISAS 3.60; PANtalones 3.50; corpiños 3; enaguas 5.60; refajos moletón 8. Monjitas 865. A-17

COCINAS ECONOMICAS SISTEMA Solinas, surtido desde sesenta pesos, Recoleta 1298. 724-20-A

SABANAS 9; FUNDAS 2.80; ALMadones 3; frazadas gruesas 12; delantales grandes rebajados de precios. Monjitas 865. A 17

BLUSAS, RICO VELO 7; ORGANDI bordadas 12; gasa 6; nansú 4.80; velo bordado 12; aproveche esta baratura. Monjitas 865. A-17

COLEGIALES ROPA INTERIOR, todos tamaños, niños y niñas. Delantales brin, lienzo y negros hacemos, descuentos por medias docenas. Fábrica, Monjitas 865. A-17

AJUARES GUAGUAS DESDE $ 10 hasta $ 120; ropita interior, precios bajísimos, camisitas 1.30; cuadros 1.50; paletocitos 1.90; gorritas 1.20. Fábrica: Monjitas 865. A-17

FABRICA, MONJITAS 865, PERmanece abierta todo el día Sábado. A-17

"THE JERSEY", FABRICA TEJIdos, San Diego 156. Recibió surtido lanas. A-17.

"THE JERSEY", OFRECE LANAS por kilo para tejer a máquina. A-17.

¡SOMBREROS! HECHURAS, ADORnos, transformaciones. Precios módicos. Casa particular. Santo Domingo 1175. 766-18-A

LAVANDERIA MODELO, SAN DIEgo 319. Especialidad ropa fina, camisas, cuellos. Se limpian ternos, precios módicos. 18-A

REGALASE CHAQUET DE VICUña, flamante, forro seda. Pío IX 335. 775-17-A

CATRE-CUNA DE BRONCE FLAmante, realizo. Ejército N.o 180. A-18

CHOMBAS, CAPITAS, PALETOES tejidos a máquina, plisados, calados, tableados, botones deshilados. Diríjase siempre a Delicias, frente Estado 872. 790-17-A.

BORDADOR ARTISTICO, DIBUjante, hago toda clase de bordados en vestidos, entrega rápida. Delicias 872, frente Estado. (No olvide 782) 798-17-A.

DESENGAÑARSE, UNICA TINTOrería más barata. San Diego 211. 17-A

HORMAS SE REALIZAN A PREcios bajísimos, de terciopelo, paño, fieltro. Casa particular, calle Santo Domingo 576. También se hacen las mejores hechuras y transformaciones según los últimos figurines. 18-A

EL INVIERNO SE APROXIMA Y por consiguiente el frío ya se deja sentir lo que nos induce que debemos prepararnos para hacerle frente. En la Tienda el Bazar Porteño, San Diego esquina de Avenida Matta, encontrará usted todo lo necesario para pasar el invierno tranquilamente y sin temor al frío: Hay frazadas de lana y algodón, paños para abrigos y para trajes; Pañuelos de rebozo negros y de colores; Pañuelos de punto; Casimires para ternos; Bufandas de lana, camisetas y calzoncillos de punto afranelado; Castilla negra y lacre; Moletones listados y de un color; Franelas blancas y de colores; Piqué blanco afranelano; Géneros de lana negro y de colores; Hay muchos otros artículos a precios muy convenientes; Por lo que rogamos a usted haga sus compras en la Tienda El Bazar Porteño, San Diego esquina Avenida Matta. A-17

"LA DALIA", DELICIAS 1017 AL 1021. Casilla 3719.

"LA DALIA" ¡OCASION! PAÑO PIrineo, a $ 5.50 metro.

"LA DALIA", FRANELAS INGLEsas, lindos dibujos. $ 2.00 metro.

"LA DALIA", PAÑUELOS DE REbozo importados, a $ 25 cada uno.

"LA DALIA" SARGA AZUL PURA lana, ancho 1.30 metro, precio réclame, $ 8.50 metro.

"LA DALIA" ¡GRAN OCASION! Corsés "La Dalia", $ 10.50 cada uno.

"LA DALIA" REBAJADO DE PREcio. Lienzo lavado a $ 1.00 metro.

"LA DALIA", LIQUIDACION DE frazadas a $ 3.50 cada una.

"LA DALIA" ¡NOVEDAD! GADOR para abrigo a $ 30 metro. A-17

GRAN LAVANDERIA LA NUEVA Española, San Antonio 77. Recibe ropas de familias. Hoteles, pensiones, precios módicos.

GRAN LAVANDERIA LA NUEVA Española, San Antonio 77. Recibe ropas de pasajeros, entrega en dos horas.

OJO! LA GRAN LAVANDERIA LA Nueva Española, la más puntual de Santiago, recibe ropas de colegiales. San Antonio 77.

GRAN LAVANDERIA LA NUEVA Española, San Antonio 77. Especialidad en ropas finas, id. caballeros. Recibe ropas por docena.

PROPIEDADES

PROPIEDAD INDUSTRIAL COmercial, 40 metros frente Avenida Matta, Nataniel, $ 2.000. Datos: Vicuña Mackenna 1080. A-17

$ 11,000 VENDO CASA SAN ISIdro, pasado Avenida Matta, siete piezas, dos patios, luz eléctrica. Tratar: Agustinas 1859. A-18

VENDO CASA CALLE MERCED, entre Cerro Parque. Tratar con su dueño. Oficina La Bolsa 110. A-19

75,000 VENDO ELEGANTISIMA Casa, Lira 151. Tratar con su dueño ahí mismo. 682-A-17

VENDO SITIO ESQUINA CON piezas. Verlo Edison 4322. 554-A-19

DE OCASION VENDO MAGNIFICA propiedad de renta compuesta de tres casas, ubicada en calle Santiago esquina Gálvez, con tres líneas de carros. Valor $ 70,000. Deuda hipotecaria $ 40,000; facilidades de pago. Tratar: Arturo Prat 1453. A—17

VENDO VARIAS PROPIEDADES de renta, distintos precios con facilidades de pago. Tratar Prat 1453. Sin agente. 535-A-17

BUENA OCASION: SIN AGENTES vendo las siguientes propiedades: Los Guindos, Ñuñoa, Gran chalet 3 pisos y casas anexas con bonita arboleda, actualmente arrendado con contrato. Hermosa quinta productiva sin edificio. Barrio Independencia, casa esquina para negocio y dos casitas habitación, y un conventillo con terreno para seguir edificando. Facilidades. Castro 761, Casilla 2790. A-17

VENDO SITIO 4 HABITACIONES plantado, mide 100 por 12. Avenida Chile 767, solo 3,000. M. Rodríguez No. 82. 680-A-21

SE VENDE UNA CASA EN CALLE Barboza No. 186, con cuatro piezas muy higiénicas, con luz eléctrica, agua potable y corriente, bonito parrón y árboles frutales. Tratar en la misma casa. 668-A-18

DE OCASION COMPRO CASA AL contado, hasta $ 12.000. Prefiero sin agentes. J. M. U., Casilla 1121. 647-A-12

COMPRO CASA HASTA 20.000 PEsilla 1874. 707-17-A

$ 15.000 A INTERES, NECESITASE a un año plazo, garantía cánones arrendamientos, valor $ 24.000, garantido, hipoteca chalet, Vicuña Mackenna valor $ 100.000, y propiedad Miguel Claro, valor $ 46.000. Dirigirse: Casilla 419. 699-17-A

COMPRO CASA 30 a 50.000 CON facilidad de pago. Prefiero dos casas, Casilla 2391. 718-A-17

FUNDO EN LA ZONA DE SAN Fernando, compro. Pago comisión. Casilla 3307. 759-18-A

A CINCO AÑOS PLAZO VENDO LINdos sitios. Calle Sevilla 1285. 762-17-A

EN LOS LEONES VENDO SITIOS de todas dimensiones. Carlos Nachmann Raveau, Bandera 620. 763-17-A

39,500 REGALO CITE NUEVO. PROduce mensualmente $ 445. Facilidades, Echeverría 1036. 745-17-A

COMPRO CASA HASTA 20,000 CON altos y bajos, barrio Recoleta, con 10,000 contado resto plazo. R. R. Casilla 3348. 741-18-A

VENDO TERRENO O QUINTA EDIficada, Avenida Condell 745, frente Tucapel. 17-A

VENDO DE OCASION COMODA CAsa-habitación, Avenida Ecuador cerca Estación Central, se presta para industria, vendo también lindos sitios en Guindos de Ñuñoa cerca de tranvías. Adolfo Rillon, Morandé No. 720. A-17

SITIOS Y TERRENOS PARA EDIficar vendo desde 30 pesos mensuales en 20 diferentes partes de los alrededores de Santiago. Calle Bolsa 27-A. A-17

BONITA PROPIEDAD GRAN renta. Mucho porvenir. Vendo baratísima. Esperanza 1055. A-18

CASA, GRANDES, COMODAS HAbitaciones, luz eléctrica, arboleda, vendo. Andes 2711 A. A-17

EMPLEADOS DE LOS FERROCArriles del Estado: vendo casa, Maestranza 841, Cuevas 840-844, títulos arreglados. Tratar: Maestranza 841. a-17

$ 15,000 VENDO PROPIEDAD 15x35 poco edificio. Cueto, Cumming 672. A-17

PROFESIONES E INDUSTRIAS

ZURCIDOS INVISIBLES, NOTABLE zurcidor japonés. Especialista único. Especialidad en viraduras, composturas, transformaciones. Son perfectas. San Diego 228. Teléfono inglés 5046. M-2

MANIQUIES ORTEGA. SALIERON nuevos modelos. Rosas 1869. 538-A-19

PERSONA MUY HONORABLE, solvente en bienes raíces por 60,000 pesos, encárgase administrar propiedades. Casilla 364. A-17

MANIQUIES ORTEGA, SALIERON nuevos modelos. Rosas 1869. 570-24-A

WENCESLAO VILLAR G., CONTAdor. Pídale datos sin compromiso, Casilla 3222, Teléfono Inglés 145, Parque. Cochrane 434. 738-17-A

CONTADOR: ATIENDO CONTABIlidades, inventarios, balances y cobranzas, buenas referencias, calle La Bolsa 25. 702-17-A

ZURCIDOS INVISIBLES, ESPECIAlidad virar trajes caballeros, transformaciones garantidas. Cóndor N.o 1158. A-19

GRANDES TALLERES DE VIRAdos, zurcido invisibles. hechuras, transformaciones, Gálvez 108. 707-A-21

CRISIS: TALLERES ECONOMICOS viraduras, sobretodos, trajes: Vicuña Mackenna 1080. A-17

GRAN TALLER DE MODAS. DOCE de Febrero 45. Teléf. 492. Especialidad estilo sastre, precio económico. 734-21-A

COMERCIANTES: NOS ENCARGAmos llevar contabilidades con arreglo a las nuevas leyes vigentes. Ordenes: Faille y Anderson, contadores, casilla 3373. A-17.

HAGO TRAJES SASTRE Y ELEgantes a precios módicos. Salvador Donoso 15. 740-18-A

JUICIOS CRIMINALES, CIVILES, posesiones efectivas, apelaciones, cobranzas difíciles, atiende diariamente el abogado Jaramillo Arteaga, en Santo Domingo 849. Anticipa fondos según convenio.—Consultas gratuitas. 17-A

ELADIO MATEOS A., CONTADOR, Organiza y lleva contabilidades, Casilla 3236. 800-21-A.

BORDADOS ARTISTICO, EN VEStidos, último estilo, igual a los europeos, se hacen en Delicias 872 frente a Estado. 798-17-A.

MONEDA 816, HACE SOMBREROS de plumas; tiñe algretts, plumas y paraísos; bordados a máquinas; trabajo perfecto. Marcoleta 452. 836-117

ZURCIDOS INVISIBLES, VIRADUras, transformaciones, limpiar químicamente. Teñir en todos los colores ropa plumas, encontrará a precios módicos. San Diego 31. 19-A

COMERCIANTES, NOS ENCARGAmos llevar contabilidades con arreglo a las nuevas leyes vigentes. Ordenes: Fairlli y Anderson, contadores, Casilla 3373. A-18

MOLDES Y TRAJES SOBRE MEDIdas se cortan en la Ville de Bruscelles, 21 de Mayo 564.

SOMBREROS Y TRAJES SE HAcen en la Ville de Bruscelles, 21 de Mayo 564.

APABLAZA, CATALAN Y Cía., constructores e ingenieros. Casilla 1189. Borgoño 1417. Honorarios módicos.

J. SANCHEZ A., AFINADOR Y compositor de pianos, da facilidades pagando mensualmente. A. Bello 638. a-17

PROPUESTAS

DIRECCION DE OBRAS PUBLIcas.—Pídense propuestas públicas para la ejecución de los trabajos de construcción del ferrocarril de Pedegua a Petorca, las que se abrirán en la sala del despacho del señor director general, el Martes 24 de Mayo próximo, a las 3 P. M. Bases y antecedentes pueden consultarse de 1 a 5 P. M., en la Inspección General de Ferrocarriles. — Santiago, 12 de Abril de 1921.—El Secretario General. M-12

DIRECCION GENERAL DE OBRAS Públicas. — Pídense propuestas públicas para la construcción del camino de Serena a Coquimbo por el costado Oriente de la línea férrea, las que se abrirán el 22 de Abril próximo a las 2 P. M. en la Inspección General de Puentes y Caminos. Bases y antecedentes pueden consultarse en la Inspección citada y en la Intendencia de Coquimbo.— Santiago, 23 de Marzo de 1921. — El Secretario General. 17-A

MINISTERIO DE GUERRA. —PROpuestas. — Se piden propuestas públicas para la provisión de los siguientes materiales para la confección de calzado para el servicio del Ejército: 37.000 kilos de suela; 12.000 metros cuadrados de cuero para zapatones; 1.560 metros cuadrados de cuero para polainas. Las propuestas se abrirán ante el jefe del Departamento Administrativo el día 25 del presente a las 3 P. M. Los proponentes pueden consultar diariamente los modelos de cuero y suela que están a la vista en la Fábrica Militar de Calzado, Santo Domingo 3317. — El Jefe del Departamento Administrativo. 25-A

DIRECCION DE OBRAS PUBLICAS —Se hace presente a los interesados en presentar propuestas para los trabajos de construcción del edificio destinado a varias oficinas públicas en Antofagasta, que la apertura de dichas propuestas tendrá lugar en la sala de despacho del señor Director General de Obras Públicas el 20 de Abril próximo, a las 3 P. M.— Santiago, 29 de Marzo de 1921.—El Secretario General. A-18

MINISTERIO DE GUERRA.— SE piden propuestas públicas para la provisión de paja larga y de capotillo que necesiten en el resto del presente año el Comando en Jefe y 7.a Brigada de Infantería, Regimiento Caupolicán, Regimiento Húsares, Batallón de Tren N.o 4, Regimiento Miraflores y Brigada, Grupo Sotomayor, Regimiento Tucapel, Batallón Zapadores N.o 4, Regimiento Llanquihue, Regimiento Chiloé y Batallón Magallanes, pertenecientes a la IV División de Ejército, y hasta las cantidades que indica el D|S. N.o 2,896 de 25 de Octubre de 1920. La paja puede ser puesta en carros de los FF. CC. del Estado, indicando las estaciones, o en los cuarteles. Dichas propuestas se abrirán en la oficina del Jefe del Departamento Administrativo el día 29 del actual a las 3 P. M. Bases y antecedentes en dicho Departamento.— El Jefe del Departamento Administrativo. 21-A

MINISTERIO DE GUERRA.— PROpuestas.—Se piden propuestas públicas para la provisión de los siguientes materiales para la confección de calzado para el servicio del Ejército: 37,000 kilos de suela; 12 mil metros cuadrados de cuero para zapatones; 1,560 metros cuadrados de cuero para polainas. Las propuestas se abrirán ante el Jefe del Departamento Administrativo el día 25 del presente, a las 3 P. M. Los proponentes pueden consultar diariamente los modelos de cuero y suela que están a la vista en la Fábrica Militar de Calzado, bases y demás antecedentes en la misma oficina, Santo Domingo N.o 3317. —El Jefe del Departamento Administrativo. 25-A.

PRESTAMOS

NECESITO $ 80,00
poteca, pago inte
te. garantidos con
dad, Castro 761. C

DINERO AL 12 o|o
hipotecas tengo lis
partidas: $ 6,000,
$ 16,000, $ 20,000
Abel Aravena, Ba
no 2448.

$ 500, A CORTO PL
tase, interés 5 por
a satisfacción.—
mingo 849.

REMATE

REMATE. — POR
señor juez del
de esta ciudad,
se ha ordenado
cuota que le corr
nesto Cifuentes
los predios "Hijuela
tuco" y "Estación
el 6 de Mayo próx
Mínimum: la suma
ses y demás antec
del Juzgado,
Hnos. con Ernesto
El Secretario.

JUDICIAL

NOTIFICACION POR
el expediente de
dor de Valores
el Banco referido
cación por aviso
mate a José M.
sión de don Rafa
puesta por las se
sa, Margarita, A
ca. Lucrecia,
Sara, Celia, Adria
zarro, todos acree
de la propiedad
raíso, calle princ
Yungay N.o 156,
notificar en la m
Ramón Gondar,
5.o Juzgado, seg
cha 17 de Noviem
torizó la expresa
todas las person
biendo repetirse
avisos en los diari
"El Diario Ilustrad
ridad, el Banco ha
fijo nuevo día para
vie exhorto a V
efectos de fijar c
juez con fecha A
proveído lo sigui
cipal y otrosí, con
ja para el remate
una y media P. M
publíquese".—El

CITACION.— POR
señor Juez del
don Alejandro F
denado citar a
parientes de los m
lo y don Abraham
objeto de deliberar
miento de curador

CONCURSO BOR
Por auto 9 de
Civil, cítase los
parendo para el
P. M. para nom
secretario.

INVENTARIO
de los corrientes
practicaré en m
del Salvador N.o
lemne de los bien
llecimiento de
Toledo.—Carlos
del Registro Ci

1.a Cía. DE BOMB
y Constancia.—
a academia gen
Lunes 18 y M
sente, a las 9.45
trabajo. — El ayu

1.a COMPAÑIA D
Santiago.—Debe
Cito a la sección
para el Lunes 1
Uniforme de trab
ta 1.o

2.a COMPAÑIA
"Esmeralda". —
fía a academia
nes 18 del prese
día P. M., unifor
El Ayudante.

10.a Cía DE BOM
España "Patria y
den superior cito
academia general
del actual a las
Reunión Sotomay
da. Uniforme de
dante.

11.a COMPAGNIA
Pompa Italia. —
chiamo la compag
binato con la 11a
ca 17; corrente
Uniforme con pant
nione in Quartiere

11.a COMPAGNIA
Pompa Italia.—D
chiamo la compag
combinato con la
luego in la Piaz
menica 17 corren
14,30. Uniforme
taloni bianchi. R
—L'Aiutante.

12.a Cía. DE BOM
Exelsior. — Cito
ejercicio combinado
para el Domingo 17
2,30 P. M. Unifor
pantalón blanco,
tel. — El ayudant

---

(31) FOLLETIN **Por Pierre Benoit**

Kœnigsmark

O "EL MISTERIO DE LA CORTE DE LAUTENBURG"

(Traducido especialmente para "La Nación", de la 92.a edición francesa)

Los gordolobos de Mongolia dejaban colgar a lo largo de las paredes largos racimos de cerca de un metro. Las centáureas rosas inundaban las mesas con sus perfumadas gavillas. Las pasionarias azules, que sorprenden en Primavera las orillas desoladas del mar de Aral, los nardos de Erivan, las escabiosas carmesí, los inmensos claveles multicolor, las linarias y los amarantos, las balsaminas y las arañuelas, las primaveras del Kasbeck, las grandes margaritas rojas de los desfiladeros de Dariel, la siempreviva Cólquide, en la que se acurruca el místico pájaro verde asfir, todas las flores conocidas o desconocidas de nosotros formaban una eterna Primavera en aquella húmeda habitación.

Mis miradas se detenían con preferencia en los lirios, de un morado casi negro, de perfume embriagador.

La gran duquesa lo vió y sonrió.

—Esos son los que yo prefiero. Son hermanos de los que cogía de pequeña en la orilla del Volga.

Se sentó en la baja e inmensa cama, cubierta con dos pieles de oso blanco, y se quitó la redecilla que aprisionaba el cabello. La abundante cabellera rubia cayó por el blanco cutis.

Melusina, agazapada a sus piés en una piel de tigre, con el codo apoyado en el gigantesco cráneo de la fiera, templaba una especie de guzla en la que resonaban sonidos quejumbrosos y sordos.

La gran duquesa, una a una, retiraba las joyas, dejándolas al azar en los veladores que la rodeaban. En una cómoda con piedra de ónice verde, pintada como una caja persa, reconocí la diadema berberisca que llevaba el día de la fiesta del 7.o de húsares. A su lado había otra igual; pero más pesada todavía, y adornada de zafiros.

Sobre las pieles que cubrían el suelo, hormigueaban, como escarabajos y mariquitas, joyitas rosas y verdes, de origen armenio. Un gran collar de ambar y turquesas en forma de rosario pendía de la cabecera del lecho, y en un pequeño nicho oscuro había una imagen azul y oro, ante la que brillaba una lamparilla.

Junto a la gran duquesa había dos grandes copas de plata, admirablemente cinceladas. Una contenía pétalos marchitos; la otra, infinidad de piedras en bruto. Ella hundía la mano y dejaba escapar después, cual puñado de arena de la orilla del mar, la lluvia mate y ardiente de perlas y corindones, calcedonias y berilos, sardónicas y peridotos...

¡Oh! Tú, la margrave de Lautemburgo, ante mí volvía a ser la princesa tártara, el hada oriental, el genio fantástico de las olas misteriosas del Volga.

* * *

Me rogó que le contase la causa de mi ida a Lautemburgo. Por Marcais sabía ella algunos detalles; pero por la sonrisa que acompañó la frase, comprendí el poco caso que hacía de la perspicacia del diplomático.

Era mi historia lo que me pedía. Satisfice su deseo con la mayor sencillez posible. Al terminar, viéndola interesada y predispuesta en mi favor, no pude menos de decirle emocionado la pena que me causó nuestra primera entrevista, a mí que, tan pronto como la ví, sólo un deseo penetró en mi corazón: serle agradable.

Melusina de Graffenfried, con los ojos cerrados, hacía signos de aprobación con la cabeza, mientras echaba al techo las volutas del pálido cigarrillo.

—Olvidemos esas cosas, señor Vignerte — dijo la gran duquesa —, y déme la mano.

Y dirigiéndose en ruso a Melusina, sin saber que yo tenía algunas nociones de ese idioma, dijo:

—Tampoco se puede contar con éste para mi admisión en la Kirchhaus.

La señorita de Graffendried contestó con un movimiento de cabeza que significaba: ¡Bien se lo dije yo!

—Melusina — ordenó la gran duquesa —, enciende la tetera.

Mientras la joven disponía las tazas en torno del pesa
viente cilindro de cobre rojo, Aurora se levantó y abrió un p
escritorio. Me hizo seña de que me acercara.

—¿Conoce usted esta letra? — me preguntó dándome u

Lo examiné. Nunca había visto tal letra.

—Es la del difunto gran duque Rodolfo — se limitó a d

Mi sorpresa rayaba en estupor. No pudo menos de so

—Pero entonces, señora, dispénseme, no comprendo
quién es el papel que entregué a usted, al que debo?...

—Tranquilícese, señor Vignerte, tranquilícese; el papel a
debe usted mi aprecio, y ya mi amistad, no lo escribió mi m
el gran duque. Pero no carece de valor para mí. ¡Quién sabe!
lo tenga mayor.

Hablando así desplegó el documento.

—Veo ahí un nombre — dijo —: Sangha. ¿Sabe u
que es?

—Sí — repliqué—, desde esta mañana; es una aldea fr
cante del Camerón, el último puesto alemán; a diez leguas d
te Flatters, primer puesto francés.

—Eso es — añadió —, y lo que usted parece ignorar
en ese pobre pueblo murió de insolación, el 10 de Mayo de 18
gran duque Rodolfo. Allí está enterrado. Por eso comprend
emoción al leer, en la lista misma de las etapas, el nombre
en que se detuvo por última vez.

—¿Pero de quién es la lista? ¿Quién la hizo?

—¡Un amigo! — contestó la gran duquesa — El fiel co
ñero de viaje del gran duque. El que dos veces le salvó la v
el Congo. El que no pudo librarle de la enfermedad; pero le
hasta el último momento y le tributó los supremos deberes.

—¿Se llama? — pregunté.

—El barón Ulrico de Boose.

Lancé un grito.

La gran duquesa se levantó, se irguió, algo pálida. Mel
a sus piés, ya no tocaba la guitarra, que yacía en la alfombra

—Caballero — dijo Aurora de Lautemburgo — ¿qué
usted decir? Explíquese, se lo ruego.

Ya había recobrado parte de mi sangre fría; tenía la im
de haber cometido una falta. Hubiera deseado hablar de otra

La gran duquesa no pensaba en lo mismo.

—¿Conoce usted al señor de Boose?